सच, सिर्फ सच

वॉयस ऑफ लखनऊ

शुक्रवार, 13 मार्च, 2026 लखनऊ, महानगर, वर्ष 21, अंक 69, पेज 16, 3.50 रुपये

www.facebook.com/volepaper voiceoflucknow@gmail.com www.voiceoflucknow.com

सेंसेक्स में 829 अंकों की गिरावट

कच्चे तेल के दाम में तेजी का असर शेयर बाजार पर पड़ना जारी है और सेंसेक्स 829 अंक टूटा, जबकि एनएसई निफ्टी 228 अंक के नुकसान में रहा। } 14

किसी भी सदस्य को नियम के खिलाफ बोलने का अधिकार नहीं

लोकसभा अध्यक्ष ओम बिरला ने कहा कि उन्होंने निष्पक्षता और नियमों के अनुरूप सदन की कार्यवाही संचालित करने का प्रयास किया है तथा किसी भी सदस्य को नियमों से परे जाकर बोलने का विशेषाधिकार नहीं है। } 16

इतिहास का सबसे बड़ा ऊर्जा संकट

एलपीजी का उत्पादन 28 प्रतिशत बढ़ा, पेट्रोल व डीजल की कोई कमी नहीं : पुरी

एजेंसी

नयी दिल्ली। केंद्रीय पेट्रोलियम और प्राकृतिक गैस मंत्री हरदीप सिंह पुरी ने बृहस्पतिवार को कहा कि देश में पेट्रोल-डीजल और केरोसिन की कोई कमी नहीं है, एलपीजी उत्पादन में 28 प्रतिशत की बढ़ोतरी हुई है और सरकार की प्राथमिकता है कि देश में करोड़ों परिवारों की रसोई में खाना पकाने के लिए गैस की कमी न हो।

उन्होंने यह भी कहा कि इस मुद्दे पर अफवाह नहीं फैलाई जानी चाहिए। अमेरिका-इजराइल और ईरान के बीच युद्ध के कारण होर्मुज जलडमरुमध्य में बनी प्रतिकूल स्थिति का जिक्र करते हुए पुरी ने लोकसभा में कहा कि पश्चिम एशिया के संघर्ष में कोई भूमिका नहीं होने के बावजूद भारत को इसके परिणामों से पार पाना होगा। लोकसभा में नेता प्रतिपक्ष राहुल गांधी द्वारा यह मुद्दा उठाए जाने के बाद पुरी ने कहा, दुनिया ने ऐसा संकट, ऊर्जा के इतिहास में कभी नहीं देखा। होर्मुज जलडमरूमध्य से 20 प्रतिशत कच्चा तेल की आपूर्ति होती है। इतिहास में पहली बार वाणिज्यिक पोत परिवहन के लिए होर्मुज को प्रभावी रूप से बंद कर दिया गया है। उन्होंने देश में एलपीजी सिलेंडर की कमी से ...शेष पृष्ठ 14 पर

एलपीजी एजेंसियों में कड़ी सुरक्षा व्यवस्था लागू

एजेंसी

नयी दिल्ली। दिल्ली पुलिस के वरिष्ठ अधिकारियों ने अपने अफसरों को निर्देश दिया है कि वे अपने-अपने क्षेत्र में गैस एजेंसियों की एक सूची तैयार करें और शहर में एलपीजी आपूर्ति की मौजूदा समस्या को देखते हुए कानून व्यवस्था बनाए रखने के लिए कर्मियों को तैनात करें। पुलिस ने बृहस्पतिवार को बताया कि इस कदम का उद्देश्य खाना पकाने के गैस सिलेंडरों का सुचारू वितरण सुनिश्चित करना और आपूर्ति संकट के दौरान कालाबाजारी के किसी भी प्रयास को रोकना है। एक वरिष्ठ पुलिस अधिकारी ने बताया कि थाने के अधिकारियों

(एसएचओ) को अपने-अपने क्षेत्रों में गैस एजेंसियों के आसपास पुलिस की मौजूदगी को स्पष्ट रूप से प्रदर्शित करने का निर्देश दिया गया है। अधिकारी ने कहा कानून व्यवस्था बनाए रखने और वितरण प्रक्रिया को सुचारू रूप से जारी रखने ...शेष पृष्ठ 14 पर

खाड़ी अरब पर जारी रहेंगे हमले : ईरान

होर्मुज जलडमरूमध्य को बंद करने का इस्तेमाल दबाव बनाने के लिए होना चाहिए

एजेंसी

दुबई। ईरान के सर्वोच्च नेता अयातुल्ला मोजतबा खामेनेई ने कहा कि होर्मुज जलडमरूमध्य को बंद करने के दबाव का इस्तेमाल किया जाना चाहिए और खाड़ी अरब के पड़ोसियों पर ईरान के हमले जारी रहेंगे। उनके शीर्ष पद संभालने के बाद उनका पहला बयान बृहस्पतिवार को सरकारी टेलीविजन पर एक समाचार प्रस्तोता द्वारा पढ़ा गया। खामेनेई कैमरे पर नहीं दिखे, और इजराइली आकलन से पता चलता है कि युद्ध की शुरुआती गोलीबारी में वह घायल हो गए थे।

वहीं दूसरी ओर ईरानी संसद के अध्यक्ष मोहम्मद बाघेर कलीबाफ ने बृहस्पतिवार को कहा कि ईरान के द्वीपों पर किसी भी तरह के हमले से फारस की खाड़ी हमलावरों के खून से लथपथ हो जायेगी। यह तुरंत स्पष्ट नहीं हो सका है कि आखिरकार ईरानी संसद के अध्यक्ष कलीबाफ को इस तरह की टिप्पणियां करने के लिए क्यों मजबूर होना पड़ा। इस ...शेष पृष्ठ 14 पर

मिसाइलों के साये में भारत पहुंचा पेट्रोल

भारत व्यापारिक जहाजों के सुरक्षित मार्ग के लिए ईरान के संपर्क में

एजेंसी

नयी दिल्ली। भारत होर्मुज जलडमरूमध्य के रणनीतिक जहाजरानी मार्ग से भारतीय ध्वज वाले लगभग 28 व्यापारिक जहाजों के लिए सुरक्षित मार्ग सुनिश्चित करने को लेकर ईरान के साथ संपर्क में है। सूत्रों ने यह जानकारी दी। अमेरिका और इजराइल के साथ संघर्ष के बीच ईरान ने इस मार्ग को आंशिक रूप से अवरुद्ध कर दिया है। विदेश मंत्रालय के अनुसार, मंगलवार को विदेश मंत्री एस जयशंकर और उनके ईरानी समकक्ष के बीच हुई बातचीत के दौरान जहाजरानी की सुरक्षा और भारत की ऊर्जा सुरक्षा से संबंधित मुद्दे उठे थे।

पता चला है कि ईरान ने पिछले चार-पांच दिन में भारतीय ध्वज वाले किसी भी वाणिज्यिक टैंकर को होर्मुज जलडमरूमध्य से गुजरने की अनुमति नहीं दी है। पोत परिवहन मंत्रालय के एक वरिष्ठ अधिकारी के अनुसार, वर्तमान में होर्मुज जलडमरूमध्य के पश्चिम में भारतीय ध्वज वाले कुल 24 जहाज 677 भारतीय नाविकों के साथ मौजूद हैं, जबकि रणनीतिक जलमार्ग के पूर्व में 101 भारतीय नाविकों वाले चार जहाज तैनात हैं। विदेश मंत्रालय के प्रवक्ता रणधीर जायसवाल ने अपनी साप्ताहिक प्रेस वार्ता में कहा, हाल के दिनों में विदेश मंत्री और ईरान के विदेश मंत्री के बीच तीन बार बातचीत हुई है। आखिरी वार्ता में जहाजरानी की सुरक्षा और भारत की ऊर्जा सुरक्षा से ...शेष पृष्ठ 14 पर

प्रदेश में डीजल-पेट्रोल व रसोई गैस की कोई कमी नहीं : योगी

❍ कालाबाजारी व जमाखोरी पर तत्काल एफआईआर के आदेश ❍ अफवाह न फैलने दें ❍ समयबद्ध सुनिश्चित करें वितरण

विशेष संवाददाता

लखनऊ। मुख्यमंत्री योगी आदित्यनाथ ने प्रदेश में रसोई गैस (एलपीजी) की निर्बाध और सुचारु आपूर्ति सुनिश्चित करने के निर्देश दिए हैं। उन्होंने कहा कि प्रदेश में एलपीजी की उपलब्धता को लेकर किसी भी प्रकार की घबराहट की स्थिति न बनने दी जाए तथा आमजन को समय-समय पर सही और तथ्यात्मक जानकारी उपलब्ध कराई जाए। गुरुवार को मुख्यमंत्री ने शासन के वरिष्ठ अधिकारियों और तेल कंपनियों के उच्च अधिकारियों के साथ बैठक कर प्रदेश में एलपीजी की वर्तमान मांग और आपूर्ति की स्थिति की विस्तृत समीक्षा की। उन्होंने निर्देश दिए कि किसी भी स्तर पर कृत्रिम कमी उत्पन्न न होने पाए तथा जिन उपभोक्ताओं ने एलपीजी की बुकिंग कराई है, उन्हें निर्धारित नियमों के अनुसार समयबद्ध ढंग से सिलेंडर की आपूर्ति सुनिश्चित की जाए। साथ ही उपभोक्ताओं को उनकी अगली रिफिल की ...शेष पृष्ठ 14 पर

राष्ट्रपति के अयोध्या आगमन की तैयारियों की सीएम ने की समीक्षा

लखनऊ/अयोध्या। मुख्यमंत्री योगी आदित्यनाथ ने अयोध्या में राष्ट्रपति द्रौपदी मुर्मु के आगमन तथा रामनवमी की तैयारियों को लेकर गुरुवार को समीक्षा बैठक की। मुख्यमंत्री ने श्रीराम जन्मभूमि मंदिर में तैयारियों का निरीक्षण किया। इसके बाद उन्होंने पीएफसी स्थित सभाकक्ष में श्रीराम जन्मभूमि तीर्थ क्षेत्र ट्रस्ट के पदाधिकारियों, जन प्रतिनिधियों व पुलिस-प्रशासन के अधिकारियों के साथ बैठक की और आवश्यक निर्देश दिए। सीएम योगी ने कहा कि राष्ट्रपति द्रौपदी मुर्मु के प्रस्तावित आगमन के दृष्टिगत सभी तैयारियां समय से पूर्ण कर ली जाएं। समीक्षा ...शेष पृष्ठ 14 पर

संक्षेप

बैंकों का सर्वर हैक, दो गिरफ्तार

नोएडा (उप्र)। नोएडा के सेक्टर-63 में स्थित एक बैंक का सर्वर हैक कर 16 करोड़ 71 लाख रुपये की राशि हस्तांतरित करने के मामले में दो नाइजीरियाई नागरिकों को गिरफ्तार किया गया है। पुलिस ने बृहस्पतिवार को यह जानकारी दी। साइबर अपराध थाना पुलिस और नॉलेज पार्क पुलिस ने संयुक्त रूप से कार्वाई करते हुए इस गिरोह के दो सदस्यों को गिरफ्तार किया जबकि अन्य की तलाश जारी है। पुलिस के एक प्रवक्ता ने बताया कि गिरफ्तार आरोपियों के पास से पुलिस ने पांच मोबाइल फोन, 39 हजार रुपए नगद, चार मोबाइल फोन सिम कार्ड आदि बरामद किया है। उन्होंने बताया कि गिरफ्तार आरोपियों की पहचान

वैश्विक हालात के बीच उत्तराखंड सरकार सतर्क

आवश्यक वस्तुओं की आपूर्ति पर एसईओसी रखेगा कड़ी निगरानी

प्रमुख संवाददाता

देहरादून। बदलते वैश्विक परिदृश्य और संभावित आपात परिस्थितियों को ध्यान में रखते हुए उत्तराखंड सरकार ने प्रदेश में खाद्य एवं आवश्यक वस्तुओं की उपलब्धता और वितरण व्यवस्था को लेकर सतर्कता बढ़ा दी है। मुख्यमंत्री पुष्कर सिंह धामी के निर्देश पर देहरादून स्थित राज्य आपातकालीन परिचालन केंद्र (एसईओसी) को खाद्य एवं रसद से जुड़ी व्यवस्थाओं की निगरानी की जिम्मेदारी सौंप दी गई है।

सरकार के निदेर्शानुसार एसईओसी में विभिन्न विभागों के अधिकारियों और विशेषज्ञों की एक विशेष टीम तैनात की गई है। यह टीम प्रदेश में खाद्यान्न, एलपीजी गैस,

पेट्रोलियम उत्पादों सहित अन्य आवश्यक उपभोक्ता वस्तुओं की उपलब्धता और आपूर्ति व्यवस्था पर लगातार नजर रखेगी। इन अधिकारियों की तैनाती फिलहाल अगले आदेश तक प्रभावी रहेगी। निर्धारित ड्यूटी रोस्टर के तहत तैनात अधिकारी प्रतिदिन आपातकालीन परिचालन केंद्र में उपस्थित रहकर राज्य के विभिन्न जिलों से प्राप्त सूचनाओं की समीक्षा करेंगे। इसके आधार पर खाद्यान्न और अन्य आवश्यक वस्तुओं के भंडारण, परिवहन तथा वितरण की स्थिति का आकलन किया जाएगा। यदि कहीं आपूर्ति में कमी या बाधा की संभावना दिखाई देती है तो संबंधित विभागों के साथ समन्वय कर तत्काल समाधान सुनिश्चित किया जाएगा। राज्य सरकार ने जिलों के प्रशासन को भी इस मामले में विशेष सतर्कता बरतने के निर्देश दिए हैं। जिलाधिकारियों और संबंधित अधिकारियों को कहा गया है कि सार्वजनिक वितरण प्रणाली (पीडीएस) के माध्यम से राशन वितरण की व्यवस्था निर्बाध रूप से संचालित होती ...शेष पृष्ठ 14 पर

एचपीसीएल के दो अफसरों की गोली मारकर हत्या, आरोपी गिरफ्तार

जिला संवाददाता

बदायूं। हिंदुस्तान पेट्रोलियम कॉर्पोरेशन लिमिटेड (एचपीसीएल) के स्थानीय इथेनॉल संयंत्र के दो वरिष्ठ अधिकारियों की बृहस्पतिवार को महाप्रबंधक कार्यालय के अंदर गोली मारकर हत्या कर दी गई। कालीसूची में डाले गए एक विक्रेता ने वारदात को अंजाम दिया। उन्होंने बताया कि यह घटना जिले के मूसाझाग थाना क्षेत्र के सेजनी गांव में स्थित एचपीसीएल इथेनॉल संयंत्र में हुई।

जिलाधिकारी अवनीश राय के मुताबिक, संयंत्र के महाप्रबंधक सुधीर कुमार गुप्ता (58) और सहायक महाप्रबंधक हर्षित मिश्रा (34) की गोली मारकर हत्या कर दी गई। सेजनी गांव निवासी आरोपी अजय प्रताप सिंह उर्फ रामू पहले इथेनॉल संयंत्र में विक्रेता के रूप में काम करता था। सूत्रों ने कहा कि महाप्रबंधक गुप्ता ने हाल ही में कुछ कर्मचारियों की छटनी की थी और उन विक्रेताओं को काली सूची में डाल दिया था जिनका काम संतोषजनक नहीं था। हटाए गए लोगों में आरोपी भी शामिल था। आरोपी ने कथित तौर पर कई बार गुप्ता को धमकियां दी थीं। अधिकारियों ने ...शेष पृष्ठ 14 पर

लखनऊ में ग्रीन कॉरिडोर का आज रक्षामंत्री राजनाथ करेंगे उद्घाटन

सीएम योगी रहेंगे मौजूद, झूलेलाल वाटिका में करेंगे जनसभा

विशेष संवाददाता

लखनऊ। लखनऊ से सांसद और केंद्रीय रक्षा मंत्री राजनाथ सिंह शुक्रवार को 7 किमी लंबे ग्रीन कॉरिडोर का उद्घाटन करेंगे। इसके साथ ही एक निजी स्कूल के नए परिसर का शुभारंभ करने के साथ ही झूलेलाल वाटिका में जनसभा को संबोधित करेंगे। शहरवासियों को शुक्रवार को एक बड़ी सौगात मिलने वाली है। शहर की लाइफलाइन मानी जाने वाली ग्रीन कॉरिडोर परियोजना के द्वितीय चरण का कार्य पूरा हो चुका है। शुक्रवार को दोपहर 03:30 बजे समतामूलक चौराहे पर राजनाथ सिंह और मुख्यमंत्री योगी आदित्यनाथ संयुक्त रूप से इस महत्वाकांक्षी परियोजना के द्वितीय चरण का लोकार्पण कर इसी रास्ते से होते हुए डालीगंज गोमती नदी किनारे स्थित झूलेलाल वाटिका में आयोजित एक भव्य समारोह में जनता को सम्बोधित करेंगे। इसी के साथ परियोजना के तृतीय व चतुर्थ चरण के निर्माण कार्यों का शिलान्यास भी किया जाएगा, जो लखनऊ के भविष्य की रफ्तार तय करेगा। दूसरे चरण का काम 299 करोड़ हुआ है जबकि तीसरे व चौथे चरण पर करीब 1299 करोड़ खर्च होंगे। भाजपा महानगर अध्यक्ष आनंद द्विवेदी के अनुसार, रक्षा मंत्री शुक्रवार को सुबह 11:20 बजे कालिदास मार्ग स्थित आवास से ...शेष पृष्ठ 14 पर

रमजान मुबारक

शिया		सुन्नी	
अफ्तार	सेहरी	अफ्तार	सेहरी
6:16	5:02	6:09	5:14

भीतर पढ़ें

❍ रुपया रिकॉर्ड निचले स्तर से उबरा (पृष्ठ-14)
❍ खुदरा मुद्रास्फीति बढ़कर 3.21 प्रतिशत (पृष्ठ-14)
❍ 40,000 किलोलीटर मिट्टी का तेल आवंटित (पृष्ठ-14)
❍ रूस की ईंधन निर्यात से सात अरब डॉलर की कमाई (पृष्ठ-14)

विशेष खबर

35 हजार करोड़ से अधिक निवेश, छह नोड्स में 62 कंपनियों को भूमि आवंटित

रक्षा व एयरोस्पेस विनिर्माण का केंद्र बन रहा प्रदेश

विशेष संवाददाता

लखनऊ। मुख्यमंत्री योगी आदित्यनाथ के नेतृत्व में उत्तर प्रदेश को रक्षा और एयरोस्पेस विनिर्माण के प्रमुख केंद्र के रूप में विकसित करने की दिशा में उत्तर प्रदेश डिफेंस इंडस्ट्रियल कॉरिडोर (यूपीडीआईसी) तेजी से आगे बढ़ रहा है। वर्ष 2018 में स्थापित इस महत्वाकांक्षी परियोजना के माध्यम से प्रदेश को रक्षा उत्पादन के वैश्विक मानचित्र पर स्थापित करने का लक्ष्य रखा गया है। उत्तर प्रदेश एक्सप्रेसवे इंडस्ट्रियल डेवलपमेंट अथॉरिटी (यूपीडा) द्वारा विकसित किए जा रहे इस कॉरिडोर के छह रणनीतिक नोड्स (कानपुर, झांसी,

लखनऊ, अलीगढ़, आगरा और चित्रकूट) में तेजी से औद्योगिक गतिविधियां बढ़ रहीं हैं। नवीनतम प्रगति रिपोर्ट के अनुसार, डिफेंस कॉरिडोर के विभिन्न नोड्स में अब तक ?35,526 करोड़ से अधिक के निवेश प्रस्ताव प्राप्त हो चुके हैं। कॉरिडोर के लिए अधिग्रहीत 2,040 हेक्टेयर भूमि में से 977.54 हेक्टेयर भूमि उद्योगों को आवंटित की जा चुकी है। वर्तमान में रक्षा और संबद्ध विनिर्माण गतिविधियों के लिए 62 कंपनियों को भूमि आवंटित की गई है, जबकि लगभग 11 कंपनियों के लिए लीज डीड की प्रक्रिया प्रगति पर है। डिफेंस कॉरिडोर के विभिन्न नोड्स में निवेश प्रस्तावों की बात करें तो कानपुर में 12,803 करोड़ रुपये, झांसी में 11,738 करोड़ रुपये, लखनऊ में 4,850 करोड़ रुपये, अलीगढ़ में 4,490 करोड़ रुपये, चित्रकूट में 880 करोड़ रुपये और आगरा में 607 करोड़ रुपये के निवेश प्रस्ताव प्राप्त हुए हैं। इन निवेशों से प्रदेश में रक्षा उद्योग के लिए मजबूत औद्योगिक आधार तैयार हो रहा है। कॉरिडोर के विभिन्न नोड्स में अब तक नौ प्रमुख विनिर्माण इकाइयों ने उत्पादन शुरू कर दिया है, जो भारत को ...शेष पृष्ठ 14 पर

पुलिस भर्ती की लिखित परीक्षा 14-15 मार्च को

विशेष संवाददाता

लखनऊ। उत्तर प्रदेश पुलिस भर्ती एवं प्रोन्नति बोर्ड उप निरीक्षक नागरिक पुलिस एवं समकक्ष पदों पर भर्ती के लिए लिखित परीक्षा प्रदेश के 75 जनपदों के 1090 परीक्षा केन्द्रों में 14 मार्च एवं 15 मार्च को दो-दो पालियों में आयोजित कर रहा है।

पूर्वान्ह में 10.00 बजे से मध्यान्ह 12.00 बजे तक एवं अपरान्ह 03.00 बजे से सायं 05.00 बजे तक परीक्षा होगी। उत्तर प्रदेश पुलिस भर्ती एवं प्रोन्नति बोर्ड ने सीधी भर्ती-2025 के अन्तर्गत 4543 पदों पर अभ्यर्थियो से आवेदन आमंत्रित किए थे। इसमें कुल 15,75,760 अभ्यर्थियों ने आवेदन किया था। इनमें पुरूष-11,66,386 हैं जबकि 4,09,374 अभ्यर्थी महिला हैं। लिखित परीक्षा के के लिए गुणवत्तापूर्ण परीक्षा केन्द्रों के चयन निर्धारण के अन्तर्गत राजकीय माध्यमिक विद्यालय, राजकीय डिग्री कॉलेज, राज्य/ केन्द्र के विद्यालय/ विश्वविद्यालय, पालीटेक्निक, राजकीय इंजीनियरिंग कॉलेज आदि ही सम्मिलित किए गये हैं। महिला अभ्यर्थियों की सुविधा हेतु उनके मण्डल का ही जनपद आवंटित किया गया है। लिखित प्रक्रिया को निष्पक्ष, पारदर्शी, नकलविहीन एवं शुचितापूर्ण ढंग से कराये जाने के संबंध में इम्पसीर्नेशन कंट्रोल (प्रतिरूपण नियंत्रण) के ...शेष पृष्ठ 14 पर

बीबीडीयू में 'रोड सेफ्टी इवेंट' का भव्य आयोजन

विशेष संवाददाता (vol)

- बीबीडीयू एन.एस.एस. इकाई ने सुजुकी और वैल्यू लाइफ फाउंडेशन के साथ मिलकर जगाई यातायात नियमों की अलख; स्वयंसेवकों ने लिया सुरक्षा की संस्कृति अपनाने का संकल्प

लखनऊ। बाबू बनारसी दास विश्वविद्यालय (बीबीडीयू) की राष्ट्रीय सेवा योजना इकाई ने सुजुकी मोटरसाइकिल इंडिया प्राइवेट लिमिटेड और वैल्यू लाइफ फाउंडेशन के सहयोग से एक दिवसीय 'सड़क सुरक्षा जागरूकता कार्यक्रम' का भव्य आयोजन किया। यह आयोजन बीबीडी ग्रुप की चेयरपर्सन श्रीमती अलका दास गुप्ता और प्रेसिडेंट विराज सागर दास एवं वाइस प्रेसिडेंट सुश्री सोनाक्षी दास गुप्ता की प्रेरणा से विश्वविद्यालय के डॉ. अखिलेश दास गुप्ता ऑडिटोरियम में संपन्न हुआ।

वरिष्ठ पदाधिकारियों का प्रेरणादायक उद्बोधन प्रो-वाइस चांसलर डॉ. एस. सी. शर्मा ने कहा कि युवाओं

युवाओं को मिला सुरक्षित सफर का मूल मंत्र

को जीवन की रफ़्तार और सुरक्षा के बीच का अंतर समझाते हुए एक बेहद प्रभावशाली बात कही। उन्होंने कहा कि जिन्दगी में रफ़्तार जरूरी है, मगर अपने लक्ष्य को पाने के लिए, न कि बाइक के साथ सड़क पर अपनी जान जोखिम में डालने के लिए। डॉ. एस.एम.के. रिजवी (डीन, स्टूडेंट वेलफेयर एवं चीफ प्रॉक्टर) ने छात्रों को संबोधित करते हुए कहा कि सड़क पर आपकी एक छोटी सी लापरवाही न केवल आपके लिए बल्कि दूसरों के लिए भी जानलेवा हो सकती है। नियम आपकी सुरक्षा के लिए हैं, इन्हें बोझ न समझें।

एन.एस.एस. कार्यक्रम समन्वयक प्रो. (डॉ.) प्रभाश चंद्र पाठक ने स्वयंसेवकों का नेतृत्व करते हुए कहा कि सड़क सुरक्षा केवल एक नियम नहीं, बल्कि एक जीवन शैली है। कार्यक्रम के दौरान विख्यात सिंह द्वारा सड़क सुरक्षा विषय पर एक महत्वपूर्ण सत्र आयोजित किया गया, जिसमें युवाओं को यातायात नियमों के पालन, सुरक्षित दोपहिया वाहन संचालन तथा जिम्मेदार सड़क व्यवहार के प्रति प्रेरित किया गया। ट्रैफिक पुलिस लखनऊ वेंकटेश सिंह और विकास सिंह ने सड़क दुर्घटनाओं के आंकड़ों पर चर्चा करते हुए युवाओं को हेलमेट की अनिवार्यता और गति सीमा के पालन के बारे में समझाया। सुजुकी मोटरसाइकिल इंडिया के श्री गौरव ठाकुर और वैल्यू लाइफ फाउंडेशन की श्रुति ने सुरक्षित ड्राइविंग की उन्नत तकनीकों पर प्रकाश डाला। प्रशिक्षण और रोमांचक गतिविधियां एन.एस.एस. स्वयंसेवकों और छात्रों ने अपनी एकाग्रता और संतुलन का प्रदर्शन किया, जिसमें विजेताओं को हेल्मेट और आकर्षक उपहार दिए गए। सभी प्रतिभागियों ने एक जिम्मेदार नागरिक के रूप में सुरक्षित आचरण करने का सामूहिक संकल्प लिया। इस कार्यक्रम की विशेष उपलब्धि विश्वविद्यालय के चार छात्रों का चयन रही। वैल्यू लाइफ फाउंडेशन ने सड़क सुरक्षा के प्रति उनके समर्पण और नेतृत्व को देखते हुए तुषार वर्मा, अंकुश सिंह, अभय सिंह और लक्ष्मण वर्मा को 'रोड सेफ्टी एम्बेसडर' नियुक्त किया। ये एम्बेसडर अब भविष्य में युवाओं के बीच यातायात नियमों के प्रति जागरूकता फैलाने का कार्य करेंगे। कार्यक्रम में सक्रिय रूप से भाग लेने वाले स्वयंसेवकों को डिजिटल सहभागिता प्रमाण पत्र प्रदान किए गए। कार्यक्रम का सफल संचालन एनएसएस कार्यक्रम अधिकारियों के समन्वय में हुआ।

2.15 करोड़ किसानों के खाते में आजआयेगी सम्मान निधि

मोदी शुक्रवार को असम से जारी करेंगे पीएम किसान सम्मान निधि

विशेष संवाददाता (vol)

- 22वीं किस्त के रूप में उत्तर प्रदेश के किसानों को मिलेंगे 4335.11 करोड़ रुपये
- यूपी के किसानों के खाते में 21वीं किस्त तक आई 94,668.58 करोड़ की धनराशि

लखनऊ। मोदी-योगी सरकार अन्नदाता किसान की समृद्धि को बढ़ा रही है। डबल इंजन सरकार खेत से लेकर किसानों के सम्मान तक निरंतर कार्य कर रही है।

इसी क्रम में शुक्रवार को पीएम नरेंद्र मोदी असम से किसानों के खाते में प्रधानमंत्री किसान सम्मान निधि की 22वीं किस्त भेजेंगे। इससे उत्तर प्रदेश के 2.15 करोड़ से अधिक किसान लाभान्वित होंगे। इनके खाते में डीबीटी के माध्यम से सीधे 4335.11 करोड़ रुपये भेजे जाएंगे। यूपी के किसानों के खाते में पीएम किसान सम्मान निधि की अब तक (21वीं किस्त) 94,668.58 करोड़ रुपये की धनराशि भेजी जा चुकी है।

शुक्रवार को जारी होने वाली पीएम किसान सम्मान निधि की 22वीं किस्त से उत्तर प्रदेश के 2.15 करोड़ किसान लाभान्वित होंगे। इन किसानों के खाते में 4335.11 करोड़ की धनराशि आएगी। योजना की धनराशि डीबीटी के माध्यम से सीधे लाभार्थी के खाते में हस्तांतरित की जाती है।

इसमें पात्र किसान परिवार के एक सदस्य को प्रतिवर्ष छह हजार रुपये की आर्थिक सहायता वर्ष में तीन किस्त में प्रदान किए जाने की व्यवस्था है। इसके पहले प्रधानमंत्री नरेंद्र मोदी ने 19 नवंबर 2025 को कोयम्बटूर से सम्मान निधि का लाभ किसानों को दिया था। उत्तर प्रदेश के किसानों के खाते में 21वीं किस्त तक 94668.58 करोड़ रुपये की धनराशि आ चुकी है। शुक्रवार को 4335.11 करोड़ जारी होने के बाद यह राशि 99003.69 करोड़ रुपये हो जाएगी।

वर्ष	धनराशि
2018-19	2238.92 करोड़
2019-20	11006.87 करोड़
2020-21	14,432.14 करोड़
2021-22	15,775.52 करोड़
2022-23	12,454.32 करोड़
2023-24	13,808.48 करोड़
2024-25	15,594.74 करोड़
2025-26	5043.33 करोड़
2025-26	4314.26 करोड़
2025-26	4335.11 करोड़

जीडीए की न्यू टाउनशिप योजना से मिलेगा 100 करोड़ का राजस्व

लखनऊ। प्रदेश में स्टाम्प एवं निबंधन विभाग विशेष अभियान चलाकर अपंजीकृत संपत्तियों के पंजीकरण, लंबित स्टाम्प वादों के निस्तारण और विभिन्न संस्थाओं से देय स्टाम्प शुल्क की वसूली पर जोर दे रहा है। अभियान का उद्देश्य राजस्व में वृद्धि के साथ-साथ संपत्ति लेनदेन की प्रक्रिया को अधिक पारदर्शी और व्यवस्थित बनाना है। प्रदेश भर के विकास प्राधिकरणों, आवास विकास परिषद, यूपीएसआईडीसी तथा अन्य संस्थाओं की अपंजीकृत संपत्तियों का विशेष अभियान के तहत पंजीकरण कराया जा रहा है। इसके साथ ही विभिन्न विकास प्राधिकरणों और सरकारी एजेंसियों से जुड़े समझौतों और परियोजनाओं की समीक्षा कर यह सुनिश्चित किया जा रहा है कि निर्धारित स्टाम्प शुल्क का भुगतान समय पर हो। इसके साथ ही स्टाम्प दरों का भी व्यापक सर्वे कराया जा रहा है। सर्वे का उद्देश्य प्रदेश में संपत्तियों की अद्यतन और वास्तविक न्यूनतम बाजार दरों को मूल्यांकन सूची में शामिल करना है, ताकि राजस्व संग्रह में पारदर्शिता आए और बाजार की वास्तविक स्थिति के अनुरूप दरें तय की जा सकें। सर्किल दर सूची के सरलीकरण और मानकीकरण का प्रारूप पहले ही जारी किया जा चुका है। विभाग की ओर से राजस्व बढ़ाने के लिए विभिन्न जिलों में विशेष कार्ययोजनाएं भी बनाई गईं हैं। मुरादाबाद में एमडीए की सहायक और गोविंदपुरम आवासीय योजनाओं से लगभग 22 करोड़ रुपये, वाराणसी में वीडीए की गंजारी स्पोर्ट्स सिटी परियोजना से करीब 40 करोड़ रुपये तथा गोरखपुर में जीडीए की न्यू टाउनशिप योजना से लगभग 100 करोड़ रुपये के राजस्व की संभावना है। इसके अलावा जीआईडीए के लीज और फ्रीहोल्ड विलेखों से लगभग 50 करोड़ रुपये की आय का अनुमान है। इन सभी स्रोतों से मार्च 2026 तक करीब 200 करोड़ रुपये का राजस्व प्राप्त होने की संभावना है। एनएचएआई के टोल प्लाजा से जुड़े मामलों की भी गहन समीक्षा की जा रही है। प्रदेश में एनएचएआई के कुल 123 टोल प्लाजा और संबंधित एजेंसियों के बीच हुए समझौतों का परीक्षण कर लगभग 72 करोड़ रुपये की स्टाम्प देयता निर्धारित की गई है।

शंकराचार्य अविमुक्तेश्वरानन्द से मिले अखिलेश

गाय की सेवा के लिए आगे भी जो कुछ कर सकते हैं, वह करेंगे

विशेष संवाददाता (vol)

लखनऊ। समाजवादी पार्टी के राष्ट्रीय अध्यक्ष एवं पूर्व मुख्यमंत्री अखिलेश यादव ने आज लखनऊ में ज्योतिर्मठ बद्रिकाश्रम के शंकराचार्य अविमुक्तेश्वरानन्द सरस्वती से मुलाकात कर उनका आशीर्वाद प्राप्त किया। शंकराचार्य से मुलाकात के बाद अखिलेश यादव ने कहा कि आज मैंने पूज्यनीय शंकराचार्य जी से आशीर्वाद प्राप्त किया। कोई भी शुभ कार्य और आगे बढ़ने का काम शुरू करने से पहले पूज्य साधु-संतों का आशीर्वाद मिल जाय तो उससे अच्छी कोई बात नहीं है।

मुलाकात के बाद मीडिया से बात करते हुए अखिलेश यादव ने कहा कि शंकराचार्य का आशीर्वाद मिलने से नकली संतो का अंत हो जाएगा। श्री यादव ने कहा कि हर व्यक्ति में अच्छा करने की इच्छा होती है। उसके लिए पाप-पुण्य और अच्छा-बुरा के बीच लड़ाई चलती रहती है। आज हम सबके अंदर लड़ने के लिए सुदर्शन चक्र होना चाहिए जिससे जो पाप फैला हुआ है उसे हम, सब मिलकर हटाएं। अखिलेश यादव ने कहा कि समाजवादी सरकार के दौरान हम लोगों ने गाय की सेवा को लेकर कई फैसले लिए थे। गाय की सेवा के लिए आगे भी जो कुछ कर सकते हैं, वह करेंगे। समाजवादी सरकार में हमने कन्नौज में यूपी का पहला काऊ मिल्क प्लांट लगवाया था। वहां बनने वाली चीजें देशी गाय के दूध की होती, जिससे गाय की सेवा के साथ ही लोगों के बीच सम्पन्नता भी आती। श्री यादव ने कहा कि भाजपा सरकार हर अच्छी चीज के खिलाफ है। इस सरकार ने कन्नौज के काऊ मिल्क प्लांट को बंद कर दिया। कन्नौज का काऊ मिल्क प्लांट आधुनिक प्लांट था, जिसमें ट्रेटा पैकिंग में दूध और अन्य वस्तुएं मिलती। अखिलेश यादव ने कहा कि पिछले कुछ दिनों से लग रहा है कि उत्तर प्रदेश में सरकार ही नहीं है। लगातार घटनाएं हो रही है। मीडिया पर दबाव है कि सच्ची घटनाएं बाहर न आये। भाजपा लोकतंत्र का सत्यानाश करने वाली पार्टी है। लोकतंत्र को समाप्त कर रही है। इन दिनों जिलों-जिलों में बैठक हो रही हैं, जिसमें विधायकों का टिकट काटने की रणनीति बन रही है। अगर इन बैठकों में जिलाधिकारी शामिल हो रहें है तो इसका मतलब है कि जिलाधिकारी के ऊपर भाजपा का जिलाध्यक्ष बैठेगा। जिलाधिकारी को अपनी नेमप्लेट हटानी होगी और अपने आप को एसएसएस का प्रभारी बनाना पड़ेगा।

प्रदेश और देश में रसोई गैस संकट को लेकर केन्द्र की भाजपा सरकार को जिम्मेदार बताते हुए श्री अखिलेश यादव ने कहा कि भारत सरकार के गलत फैसले की वजह से लोगों को लकड़ी पर खाना बनाना पड़ रहा है। घरों में भट्टी बनानी पड़ेगी, चूल्हें तैयार करना पड़ेगा। बाजार में इलेक्ट्रिक से चलने वाले सामान की मारामारी है।

डेटा सेंटर इकाइयों को खुले बाजार से बिजली लेने की अनुमति

विशेष संवाददाता (vol)

- ओपन एक्सेस से सस्ती बिजली खरीदने की सुविधा

लखनऊ। राज्य को देश के प्रमुख डेटा सेंटर हब के रूप में विकसित करने के लिए निर्बाध बिजली आपूर्ति और बुनियादी ढांचे को मजबूत करने पर योगी सरकार विशेष जोर दे रही है। उत्तर प्रदेश डेटा सेंटर पॉलिसी 2021 के अंतर्गत डेटा सेंटर पार्क के लिए ऊर्जा आपूर्ति और आधुनिक इंफ्रास्ट्रक्चर को सुनिश्चित करने को लेकर कई कदम उठाए हैं। इससे प्रदेश में बड़े पैमाने पर टेक निवेश को बढ़ावा मिल रहा है।

डेटा सेंटर उद्योग को स्थिर और निर्बाध बिजली आपूर्ति कराने को लेकर योगी सरकार ने दोहरी ग्रिड बिजली व्यवस्था लागू की है। यह व्यवस्था डेटा सेंटर संचालन की सबसे महत्वपूर्ण आवश्यकता होती है। ग्रेटर नोएडा में हीरानंदानी समूह द्वारा विकसित प्रदेश का पहला डेटा सेंटर पार्क संचालन में है।

अडानी और एनटीटी जैसी कंपनियों ने भी इस दिशा में कदम बढ़ाए हैं।

प्रदेश सरकार ने डेटा सेंटर पार्क और डेटा सेंटर इकाइयों के लिए 24 घंटे बिजली उपलब्ध कराने की व्यवस्था की है। इसके तहत परियोजनाओं के लिए समर्पित बिजली फीडर उपलब्ध कराए जाएंगे, ताकि संचालन में किसी प्रकार की बाधा न आए। योगी सरकार का मानना है कि लगातार बिजली आपूर्ति डेटा सेंटर उद्योग के लिए निवेश आकर्षित करने का एक अहम कारक है।

इसके साथ ही ड्यूल ग्रिड पावर सप्लाई का भी प्रावधान नीति में किया गया है। इस व्यवस्था के तहत डेटा सेंटर पार्कों को दो अलग-अलग बिजली स्रोतों से आपूर्ति सुनिश्चित की जाएगी। इससे किसी एक ग्रिड में समस्या आने की स्थिति में भी डेटा सेंटर का संचालन प्रभावित नहीं होगा। डेटा सेंटर उद्योग में निरंतर संचालन अत्यंत आवश्यक होता है और ड्यूल ग्रिड प्रणाली इस जरूरत को पूरा करने में महत्वपूर्ण भूमिका निभाएगी। सरकार ने ऊर्जा लागत को कम करने के लिए ओपन एक्सेस के माध्यम से बिजली खरीदने की सुविधा भी उपलब्ध कराई है। इसके अंतर्गत डेटा सेंटर इकाइयों को खुले बाजार से प्रतिस्पर्धी दरों पर बिजली खरीदने की अनुमति दी गई है।

इससे कंपनियां अपनी जरूरत के अनुसार सस्ती और स्थिर ऊर्जा स्रोतों का चयन कर सकेंगी। इससे संचालन लागत कम होगी और निवेश के लिए अनुकूल वातावरण बनेगा। प्रदेश में वर्ष 2030 तक 5 गीगावाट क्षमता वाले डेटा सेंटर क्लस्टर्स विकसित करने का लक्ष्य रखा है।

सरकार की योजना के अनुसार लगभग 30 हजार करोड़ रुपये के निवेश से 8 डेटा सेंटर पार्क विकसित किए जाएंगे, जिनकी कुल क्षमता करीब 900 मेगावाट होगी। इनमें से कई परियोजनाओं पर काम जारी है। योगी सरकार अब तक 8 परियोजनाओं को लेटर ऑफ कम्फर्ट जारी कर चुकी है, जिनमें 6 डेटा सेंटर पार्क और 2 डेटा सेंटर इकाइयां शामिल हैं।

बिजली आपूर्ति के अलावा डेटा सेंटर पार्कों के लिए आवश्यक आधारभूत सुविधाओं जैसे सड़क, पानी, सीवर और अन्य औद्योगिक इंफ्रास्ट्रक्चर को भी प्राथमिकता के आधार पर विकसित किया जा रहा है। औद्योगिक विकास प्राधिकरणों को यह सुनिश्चित करने के निर्देश दिए गए हैं कि डेटा सेंटर परियोजनाओं को आवश्यक इंफ्रास्ट्रक्चर समय पर उपलब्ध कराया जाए। विशेषज्ञों का मानना है कि मजबूत बिजली व्यवस्था और आधुनिक इंफ्रास्ट्रक्चर डेटा सेंटर उद्योग के विकास की आधारशिला होते हैं। उत्तर प्रदेश में नीति आधारित प्रोत्साहन और बेहतर ऊर्जा व्यवस्था के कारण कई बड़ी कंपनियां यहां निवेश को लेकर रुचि दिखा रही हैं।

मुख्यमंत्री युवा योजना से बनारसी हनी बना आत्मनिर्भरता का प्रतीक

विशेष संवाददाता (vol)

- नौकरी छोड़कर शिवानी ने मधुमक्खी पालन से उद्यमिता की शुरूआत की

लखनऊ। प्रदेश सरकार के नारी सशक्तीकरण और 'आत्मनिर्भर उत्तर प्रदेश' के संकल्प को वाराणसी के ओदार गांव की शिवानी पटेल धरातल पर उतार रहीं हैं। मुख्यमंत्री युवा उद्यमी विकास अभियान योजना के जरिए शिवानी ने न केवल अपनी किस्मत बदली, बल्कि नारी सशक्तीकरण का जीवंत उदाहरण पेश किया है। उन्होंने मधुमक्खी पालन को आज 'बनारसी हनी' जैसे सफल ब्रांड में तब्दील कर दिया है।

शिवानी ने बताया कि, एक समय था जब वह निजी क्षेत्र में नौकरी करती थीं लेकिन उनका मन अपना व्यवसाय करने का था। इसके बाद उन्होंने अपने सपनों को व्यावसायिक रूप देने का निर्णय लिया और मधुमक्खी के महज 5 बक्सों से अपने सफर की शुरूआत की। किसी भी नए व्यवसाय के लिए सबसे बड़ी बाधा पूंजी के इंतजाम की होती है। शिवानी के सपनों को तब पंख मिले जब उन्हें उत्तर प्रदेश सरकार की ह्यमुख्यमंत्री युवा उद्यमी विकास अभियान (उट- वश्अ) योजना के बारे में पता चला। योगी सरकार की इस महत्वाकांक्षी योजना से शिवानी को वित्तीय सहायता मिली। इस योजना के तहत शिवानी को ब्याजमुक्त ऋण मिला। सरकार के इस सहयोग ने मधुमक्खियों के और बक्से खरीदे। अब उनको अच्छी कमाई हो रही है। शिवानी बताती हैं कि योजना के तहत ऋण का लाभ मिलने के बाद शहद का उत्पादन इतना बढ़ा कि उन्होंने अपना ब्रांड खड़ा कर लिया। वे खुद बक्सों की निगरानी करतीं हैं। परिजनों की मदद से शहद निकालतीं हैं और उसकी शुद्धता सुनिश्चित करतीं हैं। उनके पास 'मल्टी-फ्लोरल' और 'सरसों' जैसे विभिन्न प्रकार के शहद उपलब्ध हैं। शिवानी पटेल की यात्रा यह साबित करती है कि यदि सही विजन और सरकार का साथ मिले तो महिलाएं किसी भी बाधा को पार कर सकती हैं।

मुख्यमंत्री 17 को करेंगे कैलाश मानसरोवर यात्रियों का सम्मान

लखनऊ। भगवान शिव का निवास स्थान कैलाश मानसरोवर की यात्रा पूरी करने वाले प्रदेश के कैलाश यात्रियों को सम्मानित किया जाएगा। वर्ष 2025 में यात्रा पूरी करने वाले यात्रियों को मुख्यमंत्री योगी आदित्यनाथ 17 मार्च को लोक भवन में सम्मानित करेंगे। साथ ही यात्रियों को एक लाख रुपये की अनुदान राशि भी वितरित करेंगे। कैलाश मानसरोवर सेवा समिति के अध्यक्ष केके सिंह ने यह जानकारी दी। मीडिया प्रभारी अनिल तिवारी ने बताया 2025 के कैलाश यात्रियों को 17 मार्च को सुबह 11 बजे लोक भवन पर रिपोर्ट करना है। कैलाश यात्री किसी प्रकार की जानकारी के लिए समिति के अध्यक्ष से मोबाइल नंबरों पर 9415004482 व 9792973000 पर संपर्क कर सकते है। समिति के सचिव आरएस भदौरिया ने बताया कि 2025 में लिपू मार्ग से कैलाश यात्रा पर करीब 2.31 लाख रुपये का खर्च आया। वहीं नाथुला मार्ग से यात्रा पर करीब 3.35 लाख का व्यय आया है। इस खर्च को देखते हुए समिति ने प्रदेश सरकार से अनुदान राशि को एक लाख से बढ़ाकर डेढ़ लाख रुपये किए जाने का का अनुरोध किया है।

नारी केवल एक शब्द नहीं, बल्कि सृजन, शक्ति संवेदना और साहस का अद्भुत संगम

विशेष संवाददाता (vol)

लखनऊ। उत्तर प्रदेश की राज्यपाल आनंदीबेन पटेल ने आज आर्मी वुमन वेलफेयर एसोसिएशन (ए0डब्लू0डब्लू0ए0) द्वारा सूर्या कमांड, लखनऊ में आयोजित कार्यक्रम में विभिन्न क्षेत्रों में उत्कृष्ट कार्य करने वाली वीर नारियों को सम्मानित किया। इस अवसर पर अपने संबोधन में राज्यपाल ने कहा कि नारी केवल एक शब्द नहीं, बल्कि सृजन, शक्ति, संवेदना और साहस का अद्भुत संगम है। नारी जीवन को जन्म देती है, परिवार को संस्कार देती है और समाज को दिशा प्रदान करती है।

राज्यपाल ने कहा कि नारी का स्वरूप सदैव बहुआयामी रहा है। वह माँ के रूप में वात्सल्य की धारा बहाती है, बहन के रूप में स्नेह प्रदान करती है, पत्नी के रूप में जीवनसाथी की शक्ति बनती है और कर्मयोगिनी बनकर समाज तथा राष्ट्र निर्माण में अग्रणी भूमिका निभाती है। उन्होंने कहा कि यदि पुरुष शक्ति है तो नारी उस शक्ति की प्रेरणा है और यदि पुरुष साहस है तो नारी उस साहस की आधारशिला है। राज्यपाल ने भारतीय सेना की सराहना करते हुए कहा कि भारतीय सेना साहस, अनुशासन, कर्तव्यनिष्ठा और राष्ट्रभक्ति का जीवंत प्रतीक है। उन्होंने प्रसन्नता व्यक्त की कि आज भारतीय सेना में महिलाएँ भी अपने पराक्रम, दक्षता और समर्पण के साथ महत्वपूर्ण भूमिका निभा रही हैं तथा नेतृत्व और निर्णय क्षमता के साथ कठिन परिस्थितियों का सामना कर रही हैं। उन्होंने कहा कि महिलाओं ने यह सिद्ध कर दिया है कि प्रतिभा और क्षमता का कोई लिंग नहीं होता। राज्यपाल ने सैनिकों के परिवारों, विशेषकर सैनिकों की पत्नियों और माताओं के योगदान का उल्लेख करते हुए कहा कि जब कोई सैनिक देश की सीमाओं पर तैनात होता है, तब उसका परिवार भी उतना ही बड़ा त्याग करता है। सैनिक की पत्नी परिवार की जिम्मेदारियों का निर्वहन करते हुए बच्चों के लिए माँ और पिता दोनों की भूमिका निभाती है, जबकि सैनिक की माँ अपने पुत्र को राष्ट्रसेवा के लिए समर्पित करते हुए अदम्य धैर्य और गर्व का परिचय देती है।

फिरोजाबाद और गाजीपुर में इको टूरिज्म गतिविधियों का होगा विकास

लखनऊ। यूपी इको-टूरिज्म विकास बोर्ड कम लोकप्रिय इको पर्यटन केंद्रों में भी अत्याधुनिक पर्यटन सुविधाओं का विकास कर रहा है। इससे इन क्षेत्रों में एक ओर इको टूरिज्म की गतिविधियों की बढ़ोतरी होगी, साथ ही स्थानीय लोगों को रोजगार और आय के अतिरिक्त स्रोत भी मिलेंगे। इस क्रम में फिरोजाबाद का रपड़ी इको पर्यटन केंद्र और गाजीपुर में स्थित कामाख्या वन पार्क में पर्यटन सुविधाओं का विकास किया जा रहा है, जो प्रकृति प्रेमी पर्यटकों को नया अनुभव प्रदान करेगा।

बोर्ड फिरोजाबाद में स्थित रपड़ी इको पार्क में 5 करोड़ रुपये की लागत से फेज-2 के विकास कार्य करा रहा है। परियोजना के तहत पार्क में प्रवेश द्वार, इंटरप्रिटेशन सेंटर और टिकट काउंटर विकसित किया जा रहा है। पर्यटकों को रोमांचक और यादगार अनुभव देने के लिए वॉल क्लाइम्बिंग, वुडन डेक और सेल्फी प्वाइंट का विकास किया जा रहा है। साथ ही पर्यटकों को प्राकृतिक वातावरण के बीच भ्रमण का आनंद लेने के लिए नेचर ट्रेल का विकास किया जाएगा। वहीं पर्यटकों को अन्य जरूरी सुविधाएं उपलब्ध कराने के लिए पार्किंग, पेयजल और टॉयलेट ब्लॉक के साथ साइनेज भी लगाए जा रहे हैं। पर्यटकों के ठहरने और विश्राम के लिए गजेबो या गोल हट तथा स्विस टेंट की सुविधा भी उपलब्ध करवाई जाएगी। गाजीपुर के कामाख्या वन पार्क में इको-टूरिज्म की सुविधाओं के विकास के लिए 1 करोड़ रुपये की लागत से विभिन्न विकास कार्य किए जा रहे हैं। इसके तहत प्रकृति प्रेमियों को आकर्षित करने के लिए यहां विशेष रूप से बटरफ्लाई गार्डन विकसित किया जा रहा है, जहां विभिन्न प्रजातियों की तितलियों को देखने का अवसर मिलेगा।

विधानसभा अध्यक्ष को मानद उपाधि से सम्मानित किया

विशेष संवाददाता (vol)

लखनऊ। उत्तर प्रदेश विधानसभा के अध्यक्ष सतीश महाना को उनके उत्कृष्ट सार्वजनिक जीवन, लोकतांत्रिक मूल्यों के प्रति समर्पण तथा विधानमंडलीय कार्यप्रणाली में नवाचारपूर्ण योगदान के लिए मंगलायतन विश्वविद्यालय, अलीगढ़ की ओर से डॉक्टर ऑफ लेटर्स (डी.लिट्), मानद की उपाधि से सम्मानित किया गया। विश्वविद्यालय ने उनके दूरदर्शी नेतृत्व और लोकतांत्रिक संस्थाओं को सशक्त बनाने में दिए गए योगदान की सराहना करते हुए यह सम्मान प्रदान किया। जारी प्रशस्ति पत्र में कहा गया है कि श्री महाना ने उत्तर प्रदेश विधानसभा की कार्यप्रणाली को आधुनिक और अधिक प्रभावी बनाने के लिए कई महत्वपूर्ण पहल की हैं। उनके नेतृत्व में ई-विधान प्रणाली का सफल क्रियान्वयन हुआ, जिसके माध्यम से विधानसभा को कागजरहित और तकनीक आधारित व्यवस्था की दिशा में आगे बढ़ाया गया।

इस पहल से कार्यकुशलता बढ़ी है, पारदर्शिता को बल मिला है और विधानसभा की कार्यवाही तक डिजिटल माध्यम से व्यापक पहुँच सुनिश्चित हुई है। इसके अतिरिक्त श्री महाना ने विधायकों की विशेषज्ञता के आधार पर उनके बेहतर उपयोग, महिला जनप्रतिनिधियों की भागीदारी को प्रोत्साहन तथा क्षेत्रीय भाषाओं और बोलियों के उपयोग को बढ़ावा देने जैसे कई नवाचारपूर्ण कदम उठाए हैं। समन्वय सेतु जैसे मंचों के माध्यम से जनप्रतिनिधियों और प्रशासन के बीच बेहतर तालमेल स्थापित करने की पहल भी की गई है। श्री महाना के नेतृत्व और योगदान को राष्ट्रीय स्तर पर भी व्यापक सराहना मिली है। उन्हें वर्ष 2025 में भारतीय छात्र संसद की ओर से आइडियल लेजिस्लेटिव असेंबली स्पीकर अवॉर्ड तथा वर्ष 2024 में अटल सम्मान से सम्मानित किया जा चुका है। मंगलायतन विश्वविद्यालय ने कहा कि लोकतांत्रिक मूल्यों के प्रति उनकी प्रतिबद्धता, संसदीय परंपराओं को सुदृढ़ करने के प्रयास और प्रेरणादायी नेतृत्व भावी पीढ़ियों के लिए मार्गदर्शक हैं। इसी के दृष्टिगत विश्वविद्यालय ने उन्हें यह मानद उपाधि प्रदान की है। कार्यक्रम की अध्यक्षता कुलाधिपति डा. अच्युतानंद मिश्रा ने की। समारोह में कुलपति प्रो. पीके दशोरा तथा कुलसचिव ब्रिगेडियर डा. समरवीर सिंह तथा अन्य गणमान्य व्यक्ति उपस्थित रहे।

संक्षेप

दुष्कर्म के आरोपी को भेजा जेल

सिद्धार्थनगर- महिला से दुष्कर्म के आरोप में एक व्यक्ति को गिरफ्तार किया गया है। पुलिस ने उसे न्यायालय में पेश किया, जहां से उसे न्यायिक हिरासत में जेल भेज दिया गया। यह कार्रवाई 11 मार्च को दर्ज शिकायत के आधार पर की गई। जानकारी के अनुसार, 11 मार्च को थाना सिद्धार्थनगर क्षेत्र की एक महिला ने पुलिस को शिकायत दी थी। महिला ने आरोप लगाया था कि उसके साथ दुष्कर्म की घटना हुई है। इस शिकायत के आधार पर पुलिस नेमामला दर्ज होने के बाद पुलिस आरोपी की तलाश कर रही थी। गुरुवार, 12 मार्च को पुलिस को सूचना मिली कि आरोपी खुशराजपुर अंडरपास पुल के पास मौजूद है। सूचना पर पुलिस टीम मौके पर पहुंची और घेराबंदी कर उसे पकड़ लिया। पूछताछ के बाद उसे औपचारिक रूप से गिरफ्तार किया गया। गिरफ्तार आरोपी की पहचान अजय कुमार उर्फ पप्पू (32) के रूप में हुई है। वह बर्डपुर नंबर-11, टोला सोनपुर, थाना व जनपद सिद्धार्थनगर का निवासी है। उसके खिलाफ मामला दर्ज किया गया है। पुलिस ने बताया कि आरोपी को गिरफ्तार करने के बाद सभी आवश्यक विधिक प्रक्रियाएं पूरी की गईं। उसे न्यायालय में पेश किया गया, जहां से उसे न्यायिक हिरासत में जेल भेज दिया गया। मामले में आगे की जांच जारी है।

वृद्ध घायल

प्रतापगढ़। बाइक अनियंत्रित होने से वृद्ध घायल हो गया। चन्दौली जनपद के विलचिरी निवासी अरसठ वर्षीय तैशव्वर अली पुत्र जंगी अंसारी गुरूवार को दोपहर करीब एक बजे बाइक से प्रतापगढ़ की ओर जा रहा था। इसी बीच तिना में अचानक उसकी बाइक अनियंत्रित होकर सड़क किनारे खड़ी बाइक से टकरा गयी। इससे बाइक से गिरकर वृद्ध घायल हो गया। आसपास के लोगों ने उसे इलाज के लिए जिला अस्पताल भेजवाया। प्रभारी निरीक्षक लीलापुर आदित्य सिंह का कहना है कि तहरीर मिलने पर उचित कार्रवाई की जाएगी।

दुष्कर्म का आरोप, दी तहरीर

प्रतापगढ़। सांगीपुर थाना क्षेत्र की एक महिला ने दुष्कर्म के आरोप को लेकर पुलिस को तहरीर दी है। गांव की पीड़िता ने गुरूवार को पुलिस को दी गई तहरीर में कहा है कि गांव का एक युवक छः माह पूर्व फोन करके उसे मिलने के लिए बुलाया। पीड़िता के मना करने पर आरोपी ने परिवार समेत जान से मारने की धमकी दी तो डर वश पीड़िता मिलने चली गयी। आरोप है कि आरोपी ने उसे धमकाते हुए उसके साथ दुष्कर्म की वारदात को अंजाम दिया। आरोपी ने कहीं शिकायत करने पर जान से मारने की पुनः धमकी दी। एसओ गौरव त्रिवेदी का कहना है कि मामले की जानकारी नहीं है, तहरीर मिलने पर जांच कर कार्रवाई की जाएगी।

अंतरराष्ट्रीय शातिर चोर गिरफ्तार

सिद्धार्थनगर- जिले के शोहरतगढ़ थाना क्षेत्र में हुई कई मोटरसाइकिल चोरी की घटनाओं का पुलिस ने खुलासा किया है। पुलिस ने एक शातिर अंतरराष्ट्रीय चोर को गिरफ्तार कर उसके कब्जे से चोरी की मोटरसाइकिल बरामद की है। यह कार्रवाई 12 मार्च, गुरुवार को हुई चोरी की वारदातों के संबंध में की गई। क्षेत्राधिकारी शोहरतगढ़ मयंक द्विवेदी के निर्देश पर प्रभारी निरीक्षक नवीन कुमार सिंह और उनकी टीम ने अभियान चलाकर आरोपी को थाना क्षेत्र के सिसवा के पास से गिरफ्तार किया। गिरफ्तारी के समय उसके पास से चोरी की एक मोटरसाइकिल बरामद हुई। पुलिस पूछताछ में आरोपी की पहचान गोरख धोबी पुत्र स्वर्गीय गोपाल धोबी के रूप में हुई है। वह नेपाल के कपिलवस्तु जिले के कृष्णानगर थाना क्षेत्र के वार्ड नंबर-02 सेवरा का रहने वाला है। जांच में सामने आया कि आरोपी लंबे समय से सीमा क्षेत्र में सक्रिय था और बाइक चोरी की घटनाओं को अंजाम देता था। चोरी के बाद वह वाहनों को ठिकाने लगाने की कोशिश करता था।

बहु चर्चित हत्याकांड का खुलासा
24 घंटे में हत्याभियुक्त गिरफ्तार

सिद्धार्थनगर। जोगिया था क्षेत्र के नादे पार हत्या अभियुक्त ने मामा की बेटी से बात करते देखे आरोपी युवक ने चाकू से हमला कर हत्या कर दिया था, सिद्धार्थनगर जिले के जोगिया उदयपुर थाना को0 क्षेत्र के नादेपार में हुए बहुचर्चित युवक हत्याकांड का जोगिया थानाध्यक्ष अभय सिंह ने महज 24 घंटे में हत्याकांड का पदार्फाश कर हत्या अभियुक्त प्रिंस वर्मा को गिरफ्तार करने में बड़ी सफलता हासिल की है। विगत दिनो नादेपार में हुए युवक हत्या को लेकर आलोचकों द्वारा पुलिस कार्यप्रणाली पर सवाल खड़े किए थे, पर गठित पुलिस टीम का नेतृत्व करते थानाध्यक्ष अभय सिंह ने बिना रूके हत्या अभियुक्त की तलाश जारी रखा और 24 घंटे के अन्दर हत्या अभियुक्त प्रिंस वर्मा को आला कत्ल में प्रयुक्त चाकू हथियार के साथ अभियुक्त को गिरफ्तार कर न सिर्फ पुलिस सक्रियता व अपनी सफलता का प्रमाण प्रस्तुत किया, अपितु 24 घंटे में हत्या अभियुक्त प्रिंस वर्मा को गिरफ्तार कर आलोचकों के जुबान पर ताला जड़ दिया। नादेपार में की गई युवक की हत्या को गिरफ्तार हत्या अभियुक्त 20 वर्षीय प्रिंस वर्मा ने अपने जुर्म को स्वीकार किया है, एसएसपी डा0 अभिषेक महाजन व एएसपी प्रशांत कु0 प्रसाद तथा सीओ बांसी शुबेंदु सिंह के दिए गए निर्देश के अक्षरसह अनुपालन में दायित्वों के प्रति क्रियाशील जोगिया उदयपुर थानाध्यक्ष अभय सिंह ने सीनियर पुलिस अधिकारियों के अपेक्षाओं पर खरा उतरते का स्पष्ट संकेत दिया है, पुलिस सूत्रों के अनुसार गत बुधवार थानाध्यक्ष अभय सिंह के नेतृत्व में गठित पुलिस टीम ने मु0 अ0 सं0 32/2026 धारा 103(1)/324(4) बीएनएस से सम्बंधित आरोपी हत्या अभियुक्त प्रिंस वर्मा को ग्राम सूपाबक्सी जाने वाली सड़क मार्ग गिरफ्तार करते हुए घटना में प्रयुक्त एक अदद चाकू भी बरामद किया गया, पूछताछ में अभियुक्त ने अपने जुर्म को स्वीकार किया गया, पुलिस के अनुसार अभियुक्त प्रिंस वर्मा की उम्र 20 वर्ष पुत्र बजरंगी उर्फ अशोक निवासी सोनबरसा टोला उंगलियां थाना मिश्रौलिया जनपद सिद्धार्थनगर बताया गया।

दो ईरानी नागरिक हिरासत में एसएसबी ने की पूछताछ

सिद्धार्थनगर- भारत-नेपाल सीमा से सटे अलीगढ़वा बॉर्डर पर बुधवार देर शाम सशस्त्र सीमा बल (एसएसबी) ने नेपाल की ओर से आए दो ईरानी नागरिकों को हिरासत में ले लिया। उनसे देर शाम तक पूछताछ जारी रही। प्रारंभिक जानकारी के अनुसार, दोनों ईरानी नागरिक नेपाल के टूरिस्ट वीजा पर जिला कपिलवस्तु पहुंचे थे। बताया जा रहा है कि वे किसी काम से अलीगढ़वा बॉर्डर की ओर आए थे। स्थानीय लोगों के मुताबिक, दोनों विदेशी नागरिक डॉलर एक्सचेंज कराने के उद्देश्य से एक दुकानदार के पास गए थे। दुकानदार ने उन्हें बॉर्डर की दिशा में जाने का इशारा किया। जैसे ही वे बॉर्डर की ओर बढ़े, वहां तैनात एसएसबी के जवानों की नजर उन पर पड़ गई। उनकी गतिविधियां संदिग्ध लगने पर जवानों ने उन्हें रोका और पूछताछ शुरू की। इसके बाद दोनों को हिरासत में लेकर सीमा चौकी पर बैठाया गया। एसएसबी ने दोनों के दस्तावेजों की जांच की। प्रारंभिक जांच में उनके पास नेपाल का टूरिस्ट वीजा होने की पुष्टि हुई है। सुरक्षा एजेंसियां अब यह पता लगाने में जुटी हैं कि वे बॉर्डर क्षेत्र में किस उद्देश्य से पहुंचे थे और उनका अगला गंतव्य क्या था। सूचना मिलने के बाद अन्य सुरक्षा एजेंसियों और स्थानीय प्रशासन की टीमें भी मौके पर पहुंचीं और विदेशी नागरिकों से पूछताछ की। देर शाम तक उनसे लगातार पूछताछ जारी रही, हालांकि इस मामले में किसी अधिकारी की ओर से कोई आधिकारिक बयान जारी नहीं किया गया है। सीमा क्षेत्र में विदेशी नागरिकों की गतिविधियों को देखते हुए सुरक्षा एजेंसियां सतर्क हो गई हैं। जांच पूरी होने के बाद ही आगे की कार्रवाई तय की जाएगी।

डायरिया से बचाव जागरूकता पर सीएमओ ने दिया जोर

श्रावस्ती। जनपद में बच्चों को डायरिया जैसी गंभीर बीमारी से सुरक्षित रखने और इसके प्रति जनजागरूकता बढ़ाने के उद्देश्य से स्वास्थ्य विभाग द्वारा संचालित डायरिया से डर नहीं कार्यक्रम की समीक्षा बैठक बृहस्पतिवार को मुख्य चिकित्सा अधिकारी डॉ. अशोक कुमार की अध्यक्षता में आयोजित की गई। मुख्य चिकित्सा अधिकारी सभागार में आयोजित बैठक में स्वास्थ्य विभाग के अधिकारियों के साथ आईसीडीएस तथा अन्य संबंधित विभागों के प्रतिनिधियों ने भाग लिया। बैठक को संबोधित करते हुए मुख्य चिकित्सा अधिकारी डॉ. अशोक कुमार ने कहा कि डायरिया से डर नहीं कार्यक्रम का उद्देश्य शून्य से पांच वर्ष तक के बच्चों में डायरिया के कारण होने वाली मृत्यु दर को समाप्त करना और दस्त प्रबंधन को सुदृढ़ करना है। उन्होंने कहा कि समय पर उपचार, स्वच्छता और सही जानकारी से डायरिया से होने वाली अधिकांश मौतों को रोका जा सकता है। इसके लिए समुदाय स्तर पर व्यापक जनजागरूकता आवश्यक है। इस अवसर पर पीएसआई इंडिया के पंकज पाठक ने कार्यक्रम के तहत जनपद में संचालित गतिविधियों की जानकारी दी। उन्होंने बताया कि संस्था द्वारा श्रावस्ती जिले में 77 स्थानों पर डायरिया से संबंधित दीवार लेखन कराया गया है। साथ ही ग्रामीण एवं शहरी स्वास्थ्य इकाइयों पर आयोजित आशा, एएनएम तथा आंगनवाड़ी कार्यकत्रियों की बैठकों में भाग लेकर डायरिया की रोकथाम और उपचार पर चर्चा की गई है। उन्होंने बताया कि अब तक 110 छाया ग्रामीण स्वास्थ्य, स्वच्छता एवं पोषण दिवस सत्रों का सहयोगात्मक निरीक्षण किया गया है। इसके अतिरिक्त पीएसआई इंडिया द्वारा 994 आशा कार्यकताओं, 109 एएनएम, 35 आशा संगिनी तथा 642 आंगनवाड़ी कार्यकताओं का डायरिया विषय पर अभिमुखीकरण किया जा चुका है। बैठक में डीसीपीएम राकेश गुप्ता, पीएसआई इंडिया के रमेश कुमार सहित अन्य संबंधित अधिकारी उपस्थित रहे।

इंडो-नेपाल सीमा पर पुलिस एसएसबी चौकस

श्रावस्ती। जनपद में सुरक्षा व्यवस्था को सुदृढ़ बनाए रखने के उद्देश्य से पुलिस एवं सशस्त्र सीमा बल (एसएसबी) द्वारा इंडो-नेपाल सीमा पर संयुक्त पेट्रोलिंग अभियान चलाया जा रहा है। पुलिस अधीक्षक राहुल भाटी के निर्देशन में सीमावर्ती क्षेत्रों में लगातार गश्त और निगरानी की जा रही है। इसी क्रम में थाना सिरसिया पुलिस और एसएसबी की संयुक्त टीम ने सुईया बॉर्डर पर पेट्रोलिंग करते हुए सीमा क्षेत्र का निरीक्षण किया। इस दौरान सीमा से होकर आने-जाने वाले लोगों और वाहनों की सघन जांच की गई तथा संदिग्ध व्यक्तियों और गतिविधियों पर कड़ी नजर रखी गई। संयुक्त पेट्रोलिंग का उद्देश्य सीमावर्ती क्षेत्रों में शांति व्यवस्था बनाए रखना, अवैध गतिविधियों पर प्रभावी नियंत्रण करना तथा क्षेत्र में सुरक्षा व्यवस्था को और मजबूत बनाना है। पुलिस और एसएसबी की इस कार्रवाई से सीमा क्षेत्र में सतर्कता और निगरानी और अधिक बढ़ गई है। श्रावस्ती पुलिस ने आमजन से अपील की है कि किसी भी संदिग्ध व्यक्ति, गतिविधि या वस्तु की सूचना तत्काल नजदीकी पुलिस को या डायल 112 पर दें, ताकि समय रहते आवश्यक कार्रवाई की जा सके।

मुख्यमंत्री के गोद में नन्हीं अन्या का अन्नप्राशन

श्रावस्ती। जनपद श्रावस्ती के लोकप्रिय विधायक पंडित राम फेरन पांडेय के पोती नन्हीं अन्या का अन्नप्राशन संस्कार उत्तर प्रदेश के मुख्यमंत्री के करकमलों द्वारा संपन्न हुआ। इस शुभ अवसर ने पूरे परिवार को गौरव और आनंद से भर दिया।

विधायक पंडित राम फेरन पांडेय के ज्येष्ठ सुपुत्र अवधेश कुमार पांडेय, आशुतोष पांडे, धर्मपत्नी एवं पुत्रवधू राजलक्ष्मी पांडेय की लाडली पुत्री अन्या के अन्नप्राशन संस्कार का आयोजन पारंपरिक धार्मिक विधि-विधान के साथ सम्पन्न हुआ। मुख्यमंत्री ने स्नेहपूर्वक नन्हीं अन्या को अन्न ग्रहण कराकर उसे आशीर्वाद दिया। हिंदू धर्म में अन्नप्राशन संस्कार को जीवन के प्रमुख संस्कारों में माना जाता है, जिसमें शिशु को पहली बार अन्न ग्रहण कराया जाता है और उसके स्वस्थ व समृद्ध जीवन की कामना की जाती है। इस अवसर पर परिवार के अन्य सदस्य भी उपस्थित रहे और सभी ने नन्हीं अन्या के उज्ज्वल भविष्य की कामना की। परिवार ने मुख्यमंत्री के प्रति हृदय से आभार व्यक्त किया।

पूर्व सांसद सीएम से मिले, की विकास पर चर्चा

जिला संवाददाता

श्रावस्ती। पूर्व सांसद तथा जिला पंचायत अध्यक्ष दद्दन मिश्र ने जनपद के विकास से जुड़े महत्वपूर्ण मुद्दों को लेकर प्रदेश और केंद्र सरकार के शीर्ष नेतृत्व से मुलाकात की। इस दौरान उन्होंने क्षेत्रीय विकास के लिए कई अहम मांगें उठाईं। दद्दन मिश्र ने उत्तर प्रदेश के मुख्यमंत्री योगी आदित्यनाथ से भेंट कर जनपद श्रावस्ती के विभिन्न विकास कार्यों के संबंध में विस्तृत मांगपत्र सौंपा। उन्होंने भिनगा-राप्ती बैराज मार्ग के चौड़ीकरण व ऊँचीकरण तथा मधवापुर मार्ग पर कटान से क्षतिग्रस्त सड़क की विशेष मरम्मत कराने की मांग की। उन्होंने कहा कि इन सड़कों के सुदृढ़ीकरण से हजारों लोगों को आवागमन में सुविधा मिलेगी और जनपद के विकास को गति मिलेगी। मुख्यमंत्री ने उनकी बातों को गंभीरता से सुनते हुए संबंधित विभागों को आवश्यक कार्यवाही के निर्देश देने का आश्वासन दिया।

इसके अतिरिक्त पूर्व सांसद ने केंद्रीय सड़क परिवहन एवं राजमार्ग मंत्री नितिन गडकरी से भी मुलाकात कर क्षेत्रीय विकास से जुड़े प्रस्ताव प्रस्तुत किए। उन्होंने बाराबंकी से बहराइच तक प्रस्तावित फोरलेन राजमार्ग के लिए केंद्रीय मंत्री का आभार जताते हुए इस मार्ग को श्रावस्ती होते हुए बलरामपुर तक जोड़ने की मांग की। दद्दन मिश्र ने कहा कि श्रावस्ती भगवान गौतम बुद्ध की तपोस्थली के रूप में विश्व प्रसिद्ध है, जबकि बलरामपुर पूर्व प्रधानमंत्री अटल बिहारी बाजपेई की कर्मभूमि रहा है। साथ ही बलरामपुर में स्थित माँ पाटेश्वरी मंदिर प्रमुख आस्था केंद्र है, जहाँ प्रतिवर्ष बड़ी संख्या में श्रद्धालु पहुँचते हैं। उन्होंने बताया कि केंद्रीय मंत्री ने प्रस्ताव पर सकारात्मक विचार का आश्वासन दिया है।

समारोहपूर्वक एनएसएस शिविर का शुभारंभ

प्रतापगढ़। नगर स्थित भागवतदत्त स्नातकोत्तर महाविद्यालय अझारा लालगंज में गुरूवार से सात दिवसीय राष्ट्रीय सेवा योजना (एनएसएस) का समारोहपूर्वक आयोजन हुआ। मुख्य अतिथि पूर्व प्राचार्य डॉ0 शिवमूर्ति शास्त्री एवं महाविद्यालय प्रबन्ध समिति के संरक्षक प्रकाशचंद्र मिश्र द्वारा मां सरस्वती के चित्र पर माल्यार्पण व दीप प्रज्ज्वलन से कार्यक्रम का शुभारंभ हुआ। कार्यक्रम में शिविरार्थियों ने सरस्वती वंदना, स्वागत गान की मनमोहक प्रस्तुतियां दी। मुख्य अतिथि ने कहा कि राष्ट्रीय सेवा योजना एक कार्यक्रम नहीं बल्कि यह युवाओं को समाज सेवा व राष्ट्र निर्माण से जोड़ने का सशक्त माध्यम है। अध्यक्षता कर रहे संरक्षक प्रकाशचंद्र मिश्र ने शिविरार्थियों को स्वच्छता, पर्यावरण संरक्षण, शिक्षा व स्वास्थ्य के प्रति सक्रिय भूमिका निभाने के लिए प्रेरित किया। कार्यक्रमाधिकारी डॉ0 लक्ष्मीकांत द्विवेदी ने बताया कि सात दिवसीय शिविर का आयोजन खजुरी ग्राम पंचायत में किया गया है। उन्होने कार्यक्रम की रूपरेखा प्रस्तुत की। महाविद्यालय के संस्थापक रमेशचंद्र मिश्र, प्रबन्धक सुनीता मिश्रा, गौरव मिश्र, रीमा मिश्रा, सीमा मिश्रा ने कहा कि एनएसएस शिविर युवाओं में सामाजिक चेतना व राष्ट्र सेवा की भावना को मजबूत करते हैं। प्राचार्य डॉ0 पूनम त्रिपाठी ने अतिथियों के प्रति आभार जताया। कार्यक्रम का संचालन डॉ0 लक्ष्मीकांत तिवारी ने किया। इस मौके पर राहुल सिंह, डॉ0 रेखा पाण्डेय, डॉ0 शालिनी शुक्ला, डॉ0 अरविन्द शर्मा, रामचंद्र पाण्डेय, ऋषिकेश पाण्डेय, रामकृष्ण शुक्ल, शिखा तिवारी, सरिता तिवारी, आलोक सोनकर, दयाशंकर मिश्र, राघवेंद्र पाण्डेय, हृदय पाण्डेय, संतोष शुक्ला, विनोद पाण्डेय, कमलेश विश्वकर्मा, शुभम श्रीवास्तव, सुशील शुक्ल, धर्मेन्द्र मिश्र आदि मौजूद रहे।

हर हाल में पास करायेंगे अधिवक्ता सुरक्षा विधेयक

लखनऊ। आल इण्डिया रूरल बार एसोसिएसन ने अधिवक्ता सुरक्षा अधिनियम विधेयक को लेकर गुरूवार को भी प्रदेश की राजधानी में जमकर गर्जना की। अधिवक्ताओं ने एसोसिएसन के राष्ट्रीय अध्यक्ष ज्ञानप्रकाश शुक्ल एवं महासचिव अनिल कुमार तिवारी महेश की अगुवाई में विधेयक को संसद से पास कराये जाने को लेकर कमर कसी। राष्ट्रीय अध्यक्ष ज्ञानप्रकाश शुक्ल ने साथियों को संबोधित करते हुए कहा कि हर हाल में केंद्र व राज्य सरकार को अधिवक्ता सुरक्षा अधिनियम विधेयक पास कराए जाने के लिए प्रदेश का वकील मजबूर कर देगा। उन्होने कहा कि गूंगी बहरी सरकारें अधिवक्ताओं की सुरक्षा की कल्याणकारी योजनाओं को लेकर हाथ पर हाथ धरे बैठी है। वहीं महासचिव अनिल कुमार तिवारी ने कहा कि केंद्र व प्रदेश की सरकारें अधिवक्ताओं से जुडी कल्याणकारी योजनाओ को लेकर लापरवाही की हद पार कर चुकी है। उन्होने कहा कि आरपार के संघर्ष में विधेयक को पास कराने के लिए अब संसद भवन का घेराव ही अधिवक्ताओं के लिए एकमात्र विकल्प है। आमसभा की अध्यक्षता वरिष्ठ अधिवक्ता गिरीश मिश्र व संचालन प्रदेश प्रभारी विकास मिश्र ने किया। आम सभा को वरिष्ठ अधिवक्ता बृजेश श्रीवास्तव, रजनीश ओझा, पुनीत पाण्डेय, देवीपाटन मण्डल अध्यक्ष कौशलेन्द्र वर्मा, अनीता वर्मा, सिमरन, शिवाक्षी तिवारी, महेन्द्र शुक्ला, ओम शुक्ला, हरिश्चंद्र पाण्डेय आदि ने संबोधित किया। आमसभा का संयोजन लखनऊ मण्डल इकाई अध्यक्ष आनन्द त्रिपाठी ने किया। इस मौके पर वरिष्ठ अधिवक्ता रोहित तिवारी, शैलेन्द्र तिवारी, अशोक दीक्षित, डीपी सिंह, सत्येन्द्र श्रीवास्तव, टीके बोस, टीपी त्रिपाठी, विशाल शर्मा, आयुष त्रिपाठी आदि अधिवक्ता रहे।

कृष्ण जन्मोत्सव की कथा सुन श्रद्धालु हुए भावविभोर

प्रतापगढ़। नगर के पूरे स्वामी में चल रही श्रीमद्भागवत कथा में भगवान श्रीकृष्ण के जन्मोत्सव की कथा व झांकी पर श्रद्धालु मंत्रमुग्ध दिखे। कथाव्यास स्वामी योगेश्वराचार्य महराज ने बुधवार की शाम भगवान श्रीकृष्ण के जन्मोत्सव की कथा सुनाते हुए कहा कि जब जब धरती पर पाप बढ़ता है तब ईश्वर का प्राकाट्य होता है। परमात्मा पृथ्वी पर मनुष्य रूप में जन्म लेकर पापियों का संहार करते हैं और धर्म की स्थापना करते हैं। वहीं श्रीकृष्ण जन्मोत्सव को लेकर मनमोहक झांकी निकाली गयी। महिलाओं ने हाथी घोड़ा पालकी, जय कन्हैया लाल की..., नंद घर बाजे बधाई..., जैसे भजनों से वातावरण को और भक्तिमय कर दिया। कथाव्यास ने जन्मोत्सव को लेकर सुमधुर भजनों से भी श्रद्धालुओं को मंत्रमुग्ध किया। मुख्य आयोजक रमाकांत मिश्र व द्रोपदी मिश्रा ने भगवान श्रीकृष्ण की मनमोहक झांकी की आरती उतारी एवं व्यासपीठ का पूजन किया। कार्यक्रम के संयोजक राजकुमार मिश्र, मनीष मिश्र समेत श्रद्धालुजन जन्मोत्सव पर भगवान की भक्ति में मगन नजर आये।

अवसान माता का पूजन कर महिलाओं ने की मंगलकामना

प्रतापगढ़। नगर के सरस्वती विद्या मंदिर मार्ग स्थित उमापुर मोड़ पर गुरूवार को महिला सशक्तीकरण सम्मेलन का आयोजन हुआ। कार्यक्रम में क्षेत्र की सैकड़ो महिलाओं ने प्रतिभाग किया। नगर पंचायत अध्यक्ष अनीता द्विवेदी व सुनीता मिश्रा के संयुक्त आयोजन में अवसान माता पूजन महोत्सव भी विधिविधान से सम्पन्न हुआ। कार्यक्रम में विभिन्न क्षेत्रों में योगदान के लिए सशक्त महिला सम्मान भी प्रदान किया गया। कार्यक्रम में शामिल सुहागिन महिलाओं ने वैदिक मंत्रोचार के बीच अवसान माता का पूजन किया और जयकारे लगाये। महिलाओं ने अवसान माता की कथा सुनाकर परिवार व देश के सुख समृद्धि की कामना की। कार्यक्रम का संयोजन पुष्पा मिश्रा व नीलम तिवारी ने संयुक्त रूप से किया। वहीं कार्यक्रम में पहुंचे स्वामी योगेश्वराचार्य महराज ने महिलाओं को देवीपूजन का महात्म्य बताया। कार्यक्रम का संचालन आरती तिवारी ने किया। इस मौके पर सांसद प्रतिनिधि भगवती प्रसाद तिवारी, सीमा शुक्ला, सुभद्रा मिश्रा, रेनू तिवारी, सुमन दुबे, उषा पाण्डेय, गायत्री यादव, मीना मिश्रा, सोनी मिश्रा, संगीता मिश्रा, गायत्री पाण्डेय, पप्पू तिवारी, राजकुमार मिश्र, मनीष मिश्र, दिनेश सिंह, अंजनी अमोघ, ज्ञानप्रकाश तिवारी, आचार्य पदमनाभ, शानु तिवारी, ममता द्विवेदी, अतुल मिश्र, सोनू मिश्र आदि रहे।

उच्च जोखिम गर्भावस्था प्रबंधन के लिए प्रशिक्षण सम्पन्न

श्रावस्ती। मातृ एवं शिशु स्वास्थ्य को सुदृढ़ बनाने तथा उच्च जोखिम वाली गर्भावस्थाओं की समय रहते पहचान सुनिश्चित करने के उद्देश्य से मुख्य चिकित्सा अधिकारी की अध्यक्षता में मुख्य चिकित्सा अधिकारी कार्यालय के सभागार में जिला स्तरीय प्रशिक्षकों के लिए एक महत्वपूर्ण एक दिवसीय प्रशिक्षण कार्यशाला का आयोजन किया गया। इस प्रशिक्षण कार्यक्रम में स्वास्थ्य विभाग के अधिकारियों एवं प्रशिक्षकों को गर्भवती महिलाओं में जोखिम के लक्षणों की पहचान, समय पर निगरानी तथा समुचित प्रबंधन के विषय में विस्तृत जानकारी प्रदान की गई। कार्यशाला के दौरान विशेषज्ञों द्वारा बताया गया कि उच्च जोखिम वाली गर्भावस्था की समय रहते पहचान करना मातृ एवं शिशु मृत्यु दर में कमी लाने के लिए अत्यंत आवश्यक है। गर्भावस्था की प्रारंभिक अवस्था में ही संभावित जोखिमों का पता लगाकर उचित उपचार एवं देखभाल सुनिश्चित की जा सकती है। मुख्य चिकित्सा अधिकारी ने अपने संबोधन में कहा कि गर्भवती महिलाओं की नियमित जांच, पोषण की निगरानी तथा संस्थागत प्रसव को बढ़ावा देना स्वास्थ्य विभाग की प्राथमिकता है। प्रशिक्षण सत्र में विशेष रूप से गर्भावस्था की शीघ्र पहचान तथा अंतिम मासिक धर्म की तिथि के आधार पर प्रसव की संभावित तिथि के सटीक निर्धारण के महत्व पर विस्तार से जानकारी दी गई। विशेषज्ञों ने बताया कि अंतिम मासिक धर्म की तिथि का सही रिकॉर्ड रखने से गर्भस्थ शिशु के विकास की नियमित निगरानी करने तथा प्रसव की अनुमानित तिथि निर्धारित करने में काफी सहायता मिलती है। प्रशिक्षकों को यह भी बताया गया कि गर्भावस्था के दौरान दिखाई देने वाले जोखिमपूर्ण लक्षणों जैसे अत्यधिक रक्तचाप, रक्ताल्पता, अत्यधिक सूजन, अत्यधिक रक्तस्राव या अन्य जटिलताओं की समय रहते पहचान कर संबंधित गर्भवती महिला को उच्च स्तरीय स्वास्थ्य केंद्र पर रेफर करना अत्यंत आवश्यक है।

काली माता मंदिर में प्राण प्रतिष्ठा के बाद हुआ विशाल भंडारा

- विधायक ने किया ग्राम पं0 देवरिया मां काली मंदिर का उद्घाटन

जिला संवाददाता

बांसी सिद्धार्थनगर। पूर्व निर्धारित कार्यक्रम के अनुसार जनपद के बांसी तहसील क्षेत्र के ग्राम पं0 देवरिया स्थित प्राचीन इतिहासिक काली मांता मन्दिर का प्राण प्रतिष्ठा / व उद्घाटन समारोह के मुख्य अतिथि पूर्व कैबिनेट मंत्री / व मौजूदा विधायक बांसी जय प्रताप सिंह ने प्राण प्रतिष्ठा के बाद उद्घाटन किया गया। माता काली व हनुमान जी का विधि विधान से पूजन अर्चन वंदन के उपरांत हवन पूर्ण आहुति गत गुरुवार को काशी विश्वनाथ धाम बनारस के जाने-माने विद्वान पुरोहित पंडितों द्वारा किए जाने के उपरांत विशाल भंडारे का आयोजन कर ग्राम पं0 नरही बु0 सहित कई ग्राम पंचायतों के सैकड़ों श्रद्धालु भक्तों ने प्रसाद ग्रहण कर सबकी मुरादें पूरी करने वाली सुप्रसिद्ध प्राचीन मांता काली के जयकारे लगाए गये, मौजूदा माताकाली मन्दिर सेवा ट्रस्ट के संस्थापक डा0 मणिकांत दूबे मन्दिर के अध्यक्ष रविकांत दूबे उर्फ मिंटू, एडवोकेट ज्ञान प्रकाश दूबे शिक्षक अभिषेक मालवीय उर्फ रानू का उत्कृष्ट कार्य योगदान रहा उक्त गणमान्यों ने पूर्व कैबिनेट मंत्री /विधायक जयप्रताप सिंह का आभार व्यक्त करते हुए नरही बुजुर्ग ग्राम पं0 के उत्कृष्ट कार्य योगदान में दिए गए योगदान के मद्देनजर आभार व्यक्त करते हुए सराहा गया। महिनों से चल रहे मां काली मंदिर प्राण प्रतिष्ठा उद्घाटन समारोह के तैयारियों को लेकर विना रूके कार्य क्षमता के धनी समझे जाने वाले रविकांत दूबे उर्फ मिंटू को गणमान्य नागरिकों ने कराए गए मंदिर के निर्माण कार्य एवं भव्यता की भूर भूर प्रशंशा करते हुए व्यवहार एवं कार्य क्षमता का धनी करार देते हुए साराहा गया।, विदित हो उक्त काली माता मन्दिर प्राण प्रतिष्ठा उद्घाटन समारोह के पूर्व गत मंगलवार को कलशयात्रा एवं यज्ञ, अनुष्ठान प्रारम्भ हुआ गत बुधवार भारी संख्या में महिलाएं व युवतियां युवा गणमान्यों ने जलाभिषेक अन्नाधिवाश ,शैयाधिवाश दुगधाधिवाश एवं 3 बजे विभिन्न मंदिरों के देवी देवताओं के दर्शन हेतु नगर भ्रमण किया गया ,जब कि बाद उसके मूर्ति (विग्रह) प्रतिस्थापन एवं पूर्ण आहुति हवन किया किया गया।

रविकांत दूबे एवं ज्ञान द्विवेदी के अनुसार स्वर्गीय जटाशंकर दूबे पुत्र दुर्गा प्रसाद ग्राम नरही द्वारा संस्थापक श्री काली मंदिर का प्राण प्रतिष्ठा उद्घाटन पूर्व कैबिनेट मंत्री जय प्रताप सिंह व विधायक बांसी द्वारा संपन्न किया, रविकांत दूबे ज्ञान प्रकाश पूर्व सीएमओ चंद्र प्रकाश ने नरही बुजुर्ग सहित कई ग्राम पंचायत के नागरिकों द्वारा दिए गए योगदान अपनी सहभागिता एवं उपस्थित हेतु आभार व्यक्त किया, मौजूदा काली मन्दिर सेवा ट्रस्ट के संस्थापक डा0 मणिकांत दूबे / मन्दिर के अधक्ष रविकांत दूबे व ज्ञान प्रकाश जी दूबे, अभिषेक मालवीय उर्फ रानू का उत्कृष्ट सराहनीय कार्य योगदान माना जा रहा है।

संक्षेप

बेटे ने जमीन विवाद में पिता को पीटा, मां-बहन भी घायल

मझगांवा, गोरखपुर। गगहा थाना क्षेत्र के उंटम्हा गांव में जमीन विवाद को लेकर एक बेटे ने अपने पिता को पीटकर घायल कर दिया। बुधवार रात करीब 8 बजे हुई इस घटना में पिता को बचाने आईं मां और बहन को भी चोटें आईं। जानकारी के अनुसार, उंटम्हा गांव निवासी शिवकुमार के दो बेटे हैं - उदयभान और सूर्यभान। जमीन के बंटवारे को लेकर छोटे बेटे सूर्यभान और पिता शिवकुमार के बीच कहासुनी हुई। विवाद बढ़ने पर सूर्यभान ने पिता पर हमला कर दिया। पिता को बचाने के लिए मां आशा देवी और बहन मीरा देवी भी मौके पर पहुंचीं, लेकिन सूर्यभान ने उन्हें भी पीटा। इस हमले में शिवकुमार लहूलुहान हो गए, जबकि आशा देवी और मीरा देवी को भी चोटें आईं। परिजनों ने शिवकुमार को अस्पताल पहुंचाया, जहां उन्हें प्राथमिक उपचार दिया गया। गुरुवार को आशा देवी ने गगहा थाने में इस संबंध में तहरीर दी है।

मानहानि मामले में राहुल गांधी के खिलाफ सुनवाई 23 को

सुलतानपुर। लोकसभा में विपक्ष के नेता और रायबरेली से कांग्रेस सांसद राहुल गांधी के खिलाफ दायर मानहानि के मामले में सुलतानपुर जिले की विशेष एमपीएमएलए अदालत में बृहस्पतिवार को सुनवाई हुई। मामले की अगली सुनवाई अब 23 मार्च को की जाएगी। वाद दायर करने वाले भारतीय जनता पार्टी के नेता विजय मिश्रा के अधिवक्ता संतोष कुमार पांडेय ने बताया कि राहुल गांधी ने गत 20 फरवरी को अदालत में हाजिर होकर कहा था कि वादी पक्ष द्वारा आवाज और वीडियो सीडी के रूप में जो सबूत पेश किए गए हैं, वह गलत हैं। पांडेय ने बताया कि इस पर उन्होंने अदालत में प्रार्थना पत्र देकर वादी पक्ष द्वारा पेश साक्ष्य का मिलान करने का निवेदन किया जिस पर विशेष न्यायाधीश शुभम वर्मा ने सुनवाई के लिए 23 मार्च की तिथि नियत की है। उन्होंने बताया कि राहुल गांधी ने 20 फरवरी को अदालत में अपना बयान दर्ज कराया था जिसमें उन्होंने कहा था कि उनके खिलाफ राजनैतिक विद्वेष के कारण मुकदमा दायर किया गया है। कोतवाली देहात के हनुमानगंज निवासी भाजपा नेता विजय मिश्रा ने राहुल गांधी पर वर्ष 2018 में कर्नाटक विधानसभा चुनाव के दौरान भाजपा के तत्कालीन राष्ट्रीय अध्यक्ष अमित शाह के खिलाफ आपत्तिजनक टिप्पणी करने का आरोप लगाया है।

रसोई गैस के लिए हाहाकार

जिला संवाददाता

बस्ती/सिद्धार्थनगर। अमेरिका-इजराइल और ईरान के बीच युद्ध के चलते ईंधन संकट की खबरों के बीच उत्तर प्रदेश के बस्ती और सिद्धार्थनगर जिलों में गैस एजेंसियों के बाहर रसोई गैस सिलेंडर लेने के लिए लोगों की लंबी कतारें देखी गईं। सूत्रों के अनुसार, बस्ती जिले के बनकटी ब्लॉक के महादेवा चौराहे पर स्थित गैस एजेंसी पर सिलेंडर लेने के लिए तड़के चार बजे से ही खासी भीड़ उमड़ी। सुबह लगभग सात बजे जब एजेंसी का दरवाजा खुला तो लोग सिलेंडर लेने के लिए अंदर की ओर दौड़ पड़े। इस दौरान कई लोग सिलेंडर सिर और कंधे पर रखकर तेजी से भागते नजर आए, जिससे मौके पर अफरा-तफरी जैसी स्थिति बन गई। गैस सिलेंडर की कीमत बढ़ने की अफवाह के चलते लोग जल्द से जल्द सिलेंडर लेने के लिए उमड़ पड़े। उन्होंने बताया कि जिले में जगह-जगह लोग गैस सिलेंडर लेने के लिए भटकते नजर आये, खास कर वे सबसे ज्यादा परेशान हैं जिनके घर विवाह या अन्य समारोह है। बस्ती के जिला पूर्ति अधिकारी विमल कुमार शुक्ल ने बताया कि जिले में गैस सिलेंडर की कोई कमी नहीं है। उन्होंने बताया कि उज्ज्वला के 2.07 लाख और सामान्य श्रेणी के तीन लाख उपभोक्ता हैं। गैस आपूर्तिकर्ता कंपनियों ने नया नियम बनाया है कि अब 80 प्रतिशत गैस की बुकिंग वन टाइम पासवर्ड के माध्यम से होगी, पहले यह 30 प्रतिशत थी, जिसकी वजह से बहुत से कनेक्शन रेगुलर की श्रेणी से बाहर हो गए। जिनको अब केवाईसी के माध्यम से नियमित किया जा रहा है और इसके लिए गैस एजेंसियों पर कर्मचारी तैनात किये गये हैं। वहीं, सिद्धार्थनगर जिले में भी घरेलू गैस के लिए गैस एजेंसियों पर लोगों की लंबी कतार देखने को मिल रही है। हालांकि, जिलाधिकारी ने कुछ दिन पहले सोशल मीडिया के माध्यम से अपील भी जारी की थी, लेकिन इस अपील का कोई भी असर धरातल पर देखने को नहीं मिल रहा है।

गैस एजेंसियों पर लग रही लंबी कतारों के बारे में बर्डपुर ब्लॉक चौराहा स्थित सिद्धार्थनगर गैस सर्विस के प्रबंधक का कहना है कि जिले में फिलहाल गैस की कोई भी किल्लत नहीं है। उन्होंने कहा कि समस्या यह है कि अफवाहों से प्रभावित लोग अपने घरों में खाली बचे सिलेंडरों की जगह भरे हुए सिलेंडर जमा करना चाहते हैं, चाहे उन्हें इसकी जरूरत हो या न हो।

सिद्धार्थनगर के जिलाधिकारी शिव शरणअप्पा जीएन ने लोगों से संयम बरतने और जरूरत पर ही गैस लेने की अपील की है। उन्होंने संबंधित विभागों को भी निर्देशित किया है कि अपनी देखरेख में गैस का वितरण कराये ताकि उसकी कालाबाजारी ना हो सके। जिलाधिकारी ने कहा कि अगर कोई व्यक्ति गैस सिलेंडर की जमाखोरी करते या उसे ऊंचे दाम पर बेचते पाया गया तो उसके खिलाफ सख्त कार्रवाई की जाएगी।

बिजली का मीटर बनाने वाली फैक्टरी में लगी आग, 30 घायल

नोएडा। गौतमबुद्ध नगर जिले के थाना फेज-1 क्षेत्र के सेक्टर-4 में बिजली का मीटर बनाने वाली एक फैक्टरी में बृहस्पतिवार सुबह भीषण आग लग गई जिसमें 30 से अधिक लोग घायल हो गए। आग लगने के समय कैपिटल पावर सिस्टम लिमिटेड नामक फैक्टरी में लगभग 240 मजदूर फंस गए थे, जिनमें घायल भी शामिल थे। यह फैक्टरी फेज-1 पुलिस थाना क्षेत्र में स्थित है। पुलिस ने बताया कि बचाव दल ने खिड़कियों को तोड़कर मजदूरों बाहर निकाला। अपर पुलिस उपायुक्त मनीषा सिंह ने बताया कि घटना में 30 से अधिक लोग घायल हुए हैं, जिन्हें इलाज के लिए जिला अस्पताल में भर्ती कराया गया है।

कुछ घायलों का आईसीयू में इलाज हो रहा है। कुछ लोगों की हड्डियां टूट गई हैं। सभी घायलों की हालत स्थिर है। अपर पुलिस आयुक्त राजीव नारायण मिश्रा ने बताया कि थाना फेज-1 क्षेत्र के सेक्टर-4 में स्थित बिजली का मीटर बनाने वाली फैक्टरी कैपिटल पावर सिस्टम लिमिटेड में बृहस्पतिवार सुबह साढ़े पांच बजे भीषण आग लग गई। घटना के समय फैक्टरी में करीब 240 लोग काम कर रहे थे। आग के चलते भगदड़ मच गई, जिसमें 30 से ज्यादा लोग गंभीर रूप से घायल हो गए। अपर पुलिस आयुक्त ने बताया कि आग लगने की वजह से कंपनी में काम कर रहे लोगों में भगदड मच गई। इस घटना में रंजीत, पंकज, दिलीप यादव, राजेश कुमार, सागर कुमार झा, दीपू, जीतू, नीरज, प्रदीप, दिलीप, प्रवीण, आलोक, सुखबीर, उमेश, अजीत, शिवनंदन, अमरजीत, रंजीत, मोहम्मद आलम, मुन्ना कुमार, पलाश सरकार सहित 30 से ज्यादा लोग घायल हो गए। 17 लोगों को आईसीयू में रखा गया है। आईसीयू में भर्ती ज्यादातर लोग धुएं में फंसने की वजह से मूर्छित हो गए थे। उन्होंने बताया कि आग पर काबू पाने के लिए दमकल की करीब 20 गाड़ियों को मौके पर भेजा गया। उन्होंने बताया कि काफी मशक्कत के बाद आग पर काबू पा लिया गया तथा आग लगने का कारण अब तक ज्ञात नहीं है। उन्होंने बताया कि घटना में अब तक किसी की मौत की सूचना नहीं है।मौके पर भारी संख्या में पुलिस बल तैनात है तथा स्थिति नियंत्रण में है। उन्होंने बताया कि थाना फेस-2 क्षेत्र में स्थित एक अन्य कंपनी में भी आज सुबह अज्ञात कारण से आग लगने की सूचना मिली। मौके पर पहुंची दमकल विभाग की गाड़ियों ने आग पर काबू पा लिया है और आग लगने की घटना में कोई जनहानि नहीं हुई है।

आज अलविदा जुमा की नमाज की जायेगी अदाः मु. गुलशेर

इटावा। पचराहा मस्जिद के मुतावल्ली मु. गुलशेर ने कहा कि रमजान का मुकद्दस महीना रहमतों बरकतों वाला जो अब हमसे जुदा हो रहा है इस पूरे महीने में अल्लाह की रहमतें बरकतें बरसती रही और मुसलमान इन बरकतों रहमतों को लूटता रहा और बहुत ही किस्मत वाले लोग होंगे जिन्हें यह अलविदा जुमा नसीब हो पा रहा है। मु. गुलशेर ने नौजवानों से अपील करते हुए कहा कि आज अलविदा जुमा है और हर मस्जिद में अलविदा जुमा की नमाज अदा की जाएगी। उन्होंने कहा कि अलविदा जुमा की नमाज ईद उल फितर की नमाज की तरह ही होती है। और सरकार के द्वारा रोड पर नमाज पढ़ने की अनुमति नहीं है इसलिए मु. गुलशेर ने अपील करते हुए कहा कि मस्जिद जल्दी वक्त के साथ ही पहुंच जाएं जिससे मस्जिद के अंदर आपको जगह मिल सके और आप सुकून व इत्मीनान के साथ नमाज अदा कर सकें। रमजान के महीने में शहरी के वक्त उठाना और अफतार के वक्त अफतार करने कि अब यह सारी रौनकें हमसे विदा हो रही हैं। चंद रोज बाद ईद का त्योहार भी आने वाला है जिसे हम सब मिलकर खुशियों के साथ मनाएंगे। और जो रोजे.रह गए हैं उन्हें भी अच्छे से रखने की भी अपील की। इस महीने में अल्लाह एक नेक के बदले 72 नीतियों का स्वभाव देता है और अगर इस महीने में एक गुना हो जाए तो एक गुनाह के बाल्टी 72 गुना का अजाब मिलेगा इसलिए हमें गुनाहों से तौबा करनी चाहिए। हमें अल्लाह से डरते रहना चाहिए।

समाजवादी छात्रसभा की कार्यसमिति की मीटिंग

इटावा। गुरुवार को समाजवादी छात्रसभा की कार्यसमिति की मीटिंग कानपुर मंडल के प्रभारी व समाजवादी छात्रसभा के प्रदेश उपाध्यक्ष स्वदेश यादव, जिलाध्यक्ष समाजवादी छात्रसभा रवी यादव विधायक के नेतृत्व में जिला पंचायत आवास इटावा में संपन्न हुई। कार्यसमिति की मीटिंग में जिलाध्यक्ष रवी यादव विधायक ने कहा कि हम सभी साथियों को एक जुट होकर समाजवादी पार्टी की 2027 में सरकार बनानी है और राष्ट्रीय अध्यक्ष अखिलेश यादव को मुख्यमंत्री बनाना है, जिलाध्यक्ष ने कहा कि छात्रसभा हर बूथ पर मजबूती से काम कर रही है, छात्रसभा ने जनपद की तीनों विधानसभाओं पर मजबूती से काम किया है, संचालन जिलाप्रमुख महासचिव छात्रसभा प्रदीप कुमार ने किया। मुख्य अतिथि प्रदेश उपाध्यक्ष समाजवादी छात्रसभा व कानपुर मंडल प्रभारी स्वदेश यादव ने कहा कि इटावा की छात्रसभा टीम बहुत मजबूत है और जम्मीन पर बहुत मजबूती से काम कर रही है, हम लोगों को उम्मीद है कि समाजवादी छात्र सभा इटावा की टीम ऐसे ही मजबूती से लोगों को समाजवादी विचारधारा से जोड़ने का काम करेगी, प्रदेश उपाध्यक्ष ने कहा की हम सभी का मात्र एक ही लक्ष्य है 2027 में समाजवादी पार्टी की सरकार बनाना और राष्ट्रीय अध्यक्ष अखिलेश यादव को मुख्यमंत्री बनाना, समाजवादी पार्टी संघर्ष वाली पार्टी है। इस अवसर पर अवनीश वाल्मिकी, जिलामहासचिव छात्रसभा दीपक यादव दीपू, वरिष्ठ उपाध्यक्ष अतुल कुमार, उपाध्यक्ष राहुल कुमार, पुष्पेंद्र कुमार, प्रिंस यादव, ऋषि कुमार कोषाध्यक्ष, जीतू शर्मा जिला सचिव, मकसूद अली, राहुल कुमार, अनुरुद्ध यादव, शिवम यादव, आशीष यादव, लालू यादव, प्रज्जवल कुमार यादव आदि मौजूद रहे।

140 महिलाओं को मिला सम्मान

गोला, गोरखपुर। अंतर्राष्ट्रीय महिला दिवस के अवसर पर नगर पंचायत गोला के सभागार में बाईफ व एलएंडटी के संयुक्त तत्वावधान में संचालित डिजिटल सखी परियोजना के अंतर्गत स्वयं सहायता समूह से जुड़ी 140 महिलाओं को सम्मानित किया गया। कार्यक्रम में महिलाओं को स्वरोजगार, डिजिटल साक्षरता और आत्मनिर्भरता के क्षेत्र में उनके योगदान के लिए प्रशस्ति पत्र देकर सम्मानित किया गया। कार्यक्रम में मुख्य रूप से नगर पंचायत अध्यक्ष लालती देवी, परियोजना प्रबंधक डीसी वर्मा तथा भाजपा के जिला कोषाध्यक्ष शत्रुघ्न कसौधन उपस्थित रहे। इस दौरान परियोजना से जुड़े पदाधिकारी, कार्यकर्ता व बड़ी संख्या में स्वयं सहायता समूह की महिलाएं भी मौजूद रहीं। नगर पंचायत अध्यक्ष लालती देवी ने कहा कि महिलाएं समाज की शक्ति हैं और जब वे आर्थिक रूप से सशक्त होती हैं तो परिवार और समाज दोनों का विकास होता है। डिजिटल सखी जैसी पहल ग्रामीण महिलाओं को आत्मनिर्भर बनाने की दिशा में सराहनीय कदम है। भाजपा जिला कोषाध्यक्ष शत्रुघ्न कसौधन ने कहा कि आज का समय डिजिटल युग का है और महिलाओं का इस क्षेत्र में आगे आना बेहद जरूरी है। स्वयं सहायता समूह की महिलाएं जिस तरह से डिजिटल सखी परियोजना के माध्यम से जागरूकता फैला रही हैं।

नाली की मरम्मत को लेकर ग्रामीणों का प्रदर्शन

पिपरौली, गोरखपुर। क्षेत्र के कस्बा पिपरौली बाजार के धरमौली मोहल्ले के नागरिकों ने नालियों की मरम्मत व सफाई की मांग को लेकर आज बृहस्पतिवार को ब्लॉक मुख्यालय पर प्रदर्शन किया। प्रदर्शन मनीष गौंड के नेतृत्व में किया गया, जिसमें मोहल्ले के दर्जनों लोग शामिल रहे।

प्रदर्शन के दौरान ग्रामीणों ने खंड विकास अधिकारी (बीडीओ) को संबोधित एक लिखित ज्ञापन सौंपा। बीडीओ की अनुपस्थिति में यह ज्ञापन एडीओ पंचायत अरविंद कुमार सिंह को दिया गया। ग्रामीणों ने बताया कि धरमौली मोहल्ले की नालियां काफी समय से टूटी और जाम पड़ी हुई हैं, जिससे सीवर का पानी ओवरफ्लो होकर लोगों के घरों में घुस रहा है। इस कारण मोहल्ले के लोगों को काफी परेशानी और गंदगी का सामना करना पड़ रहा है। प्रदर्शन का नेतृत्व कर रहे मनीष गौंड ने बताया कि कई बार संबंधित अधिकारियों को इस समस्या से अवगत कराया जा चुका है, लेकिन अभी तक कोई ठोस कार्रवाई नहीं की गई है। उन्होंने मांग की कि मोहल्ले की टूटी नालियों की जल्द मरम्मत कराई जाए और जाम नालियों की नियमित साफ-सफाई करवाई जाए, ताकि लोगों को इस समस्या से राहत मिल सके। इस अवसर पर पिपरौली संघर्ष समिति के अध्यक्ष राजकुमार सिंह राणा, आदित्य, गौरव गौंड, राम अवध गुप्ता, राहुल, शिवांग गौंड, नितेश कुमार, बदामी देवी, आशा देवी, सुनीता देवी, राम मिलन प्रजापति सहित अन्य मोहल्लेवासी मौजूद रहे।

उत्तर प्रदेश पुलिस भर्ती की परीक्षा 14, 15 कोः डीएम

इटावा। जिलाधिकारी शुभ्रान्त कुमार शुक्ल एवं वरिष्ठ पुलिस अधीक्षक ब्रजेश कुमार श्रीवास्तव की अध्यक्षता में उत्तर प्रदेश पुलिस भर्ती एवं प्रोन्नति बोर्ड द्वारा उप निरीक्षक नागरिक पुलिस एवं समकक्ष के पदों पर सीधी भर्ती 2025 के सम्बन्ध में विकास भवन स्थित प्रेरणा सभागार में बैठक आयोजित की गई। बैठक में जिलाधिकारी ने अधिशासी अधिकारी नगर पालिका एवं उपजिलाधिकारी सदर को निर्देशित करते हुए कहा कि जनपद में अभ्यर्थियों के साथ उनके अभिभावकों के आने-जाने से जनपद में भीड़ भाड़ होने के कारण रेन वसेरों की साफ सफाई अवश्य करा दी जाए ताकि अभ्यर्थियों के अभिभावक वहां पर आराम से रूक सकें एवं रैन बसेरों की सूची रेलवे स्टेशन, बस स्टैंड एवं शहर के प्रमुख चैराहों पर चस्पा कर दी जाए जिससे उन्हें रैन बसेरे तक आने में आसानी हो। उन्होंने सभी केंद्र व्यवस्थापकों को निर्देशित करते हुए कहा कि केंद्रों के आसपास साइन बोर्ड अवश्य लगाया जाए जिससे परीक्षार्थी को केंद्र को ढूंढने में आसानी हो सके। उन्होंने यह भी अवगत कराया कि जनपद में कुल 11 सेंटर है लगभग 15360 परीक्षार्थी सम्मिलित होंगे। परीक्षा 14 मार्च व 15 मार्च को आयोजित की जाएगी। उन्होंने बताया कि परीक्षा केंद्र के अंदर कोई भी डिवाइस नहीं होनी चाहिए एवं नकल विहीन परीक्षा संपन्न करायी जाए। उन्होंने सभी सेक्टर मजिस्ट्रेट को निर्देश दिए की केंद्रों का परीक्षा तिथि के एक दिन पूर्व भ्रमण कर लिया जाए जिससे कोई भी समस्या ना हो। उन्होंने सभी सेक्टर मजिस्ट्रेट को निर्देशित करते हुए कहा कि परीक्षा प्रारंभ होने से 35 मिनट पूर्व प्रश्न पत्रों के गोपनीय पैकेट सीसीटीवी कैमरे एवं वीडियोग्राफी की निगरानी में ही खोले जाएंगे। उन्होंने कहा कि परीक्षा दो पालियों में संपन्न की जाएगी प्रथम पाली प्रातः 10 बजे से 12 बजे तक एवं द्वितीय पाली 3 बजे से 5 बजे तक संपन्न होगी।

दो की मौत, 24 घायल

आगरा। जिले के किरावली इलाके में ट्रक के एक वाहन से टकराने से वाहन सवार दो लोगों की मौत हो गई तथा 24 अन्य घायल हो गए। पुलिस उपायुक्त (पश्चिमी) आदित्य ने बताया कि 11 और 12 मार्च की दरमियानी रात कुछ लोग नामकरण समारोह में शामिल होने के लिए एक वाहन से जा रहे थे।

अध्यक्ष बने अजीत कुमार तो महामंत्री बने अमिताभ बच्चन

चौरीचौरा, गोरखपुर। बार एसोसिएशन चौरीचौरा का चुनाव शांतिपूर्ण तरीके से 12 मार्च को एल्डर्स कमेटी की देखरेख में संपन्न हुआ। अधिवक्ताओं ने बड़े ही जोश खरोश व उमंग के साथ मतदान किया। तथा मतदान समाप्ति के बाद अधिवक्ताओं के समक्ष एल्डर्स कमेटी द्वारा मतगणना का कार्य भी उसी दिन किया गया। जिसमें अध्यक्ष पद के उम्मीदवार अजीत कुमार ने 59 मत पाकर अपने निकटतम प्रतिद्वंदियों को पराजित कर विजयश्री हासिल किए। महामंत्री पद के उम्मीदवार अमिताभ बच्चन ने 42 मत पाकर अपने निकटतम प्रतिद्वंदियों को पराजित कर विजयश्री हासिल किए। वरिष्ठ उपाध्यक्ष पद के उम्मीदवार पल्टू प्रसाद ने 49 मत पाकर अपने निकटतम प्रतिद्वंद्वी को पराजित कर विजयश्री हासिल किया। कनिष्ठ उपाध्यक्ष पद के उम्मीदवार नन्दलाल पासवान ने 52 मत तथा अरविंद राव ने 67 मत पाकर अपने निकटतम प्रतिद्वंद्वी को पराजित कर विजयश्री हासिल किया। उक्त आशय की जानकारी एल्डर्स कमेटी के चेयरमैन रामजीत यादव एडवोकेट ने दी है।एल्डर्स कमेटी के साथ ही साथ वरिष्ठ कार्यकारिणी के सदस्य अधिवक्ता रमेशचंद्र यादव, वरिष्ठ अधिवक्ता अवनीश मणि त्रिपाठी, नरेंद्र सिंह, रामप्यारे यादव, कृष्ण प्रताप सिंह, आदि अधिवक्ताओं ने विजयी प्रत्याशियों को बहुत बहुत बधाई एवं शुभकामनाएं दिया है।

हमारा आंगन हमारे बच्चे कार्यक्रम का आयोजन

चौरीचौरा, गोरखपुर। चौरीचौरा थाना क्षेत्र स्थित ब्लॉक संसाधन केंद्र परिसर में ब्लॉक स्तरीय हमारा आंगन हमारे बच्चे कार्यक्रम का आयोजन शिक्षक संघ के अध्यक्ष नरेंद्र यादव की अध्यक्षता में संपन्न हुआ। कार्यक्रम के मुख्य अतिथि नरेंद्र पांडेय विशिष्ट अतिथि पारसनाथ यादव रहे।कार्यक्रम का आयोजन खण्ड शिक्षा अधिकारी जितेंद्र कुमार गौड़ के निर्देश पर किया गया।संचालन डॉक्टर कामना त्रिपाठी एवं भारतीय श्रीवास्तव ने किया। इस कार्यक्रम में क्षेत्र के कोलोकेटेड आंगनबाड़ी केन्द्रो के बाल वाटिका में पढ़ने वाले दो और एक और दो में पढ़ने वाले तीन बच्चों सहित कुल 40 बच्चों को पुरस्कृत किया गया। साथ ही साथ पांच को लोकेटेड आंगनबाड़ी केन्द्रो के आंगनबाड़ी कार्यकर्ती तथा कक्षा एक में उर्दू पढ़ाने वाले नोडल शिक्षकों के साथ एक सुपरवाइजर को भी उनके बाल वाटिका और कोलोकेटेड आंगनबाड़ी केन्द्रो में बेहतर सहयोग के लिए पुरस्कृत किया गया। कार्यक्रम में सीडीपीओ की तरफ से उनकी सुपरवाइजर उपस्थिति रही। कार्यक्रम को संबोधित करते हुए कर्मचारियों ने कहा कि कार्यक्रम विद्यालय में नामांकन बढ़ाना विद्यालय में शैक्षणिक स्तर उठाने के लिए मिल का पत्थर साबित होगा। इस कार्यक्रम में अपने को जोड़ें और बच्चों को सरकारी स्कूल में पढ़ने को भेजें।

डीएफसीसी ट्रैक पर युवक का शव मिला

जसवंतनगर, इटावा। बुधवार देर शाम डीएफसीसी रेलवे ट्रैक की अप लाइन पर एक युवक का शव मिलने से क्षेत्र में सनसनी फैल गई। सूचना मिलते ही पुलिस और आरपीएफ मौके पर पहुंची और शव को कब्जे में लेकर पोस्टमार्टम के लिए भेज दिया। थानाध्यक्ष कमल भाटी ने बताया कि आरपीएफ की ओर से मीमो के माध्यम से सूचना मिली थी कि डीएफसीसी अप लाइन पर खंभा के पास, रेलवे स्टेशन से पूर्व दिशा में एक युवक का शव पड़ा हुआ है। सूचना पर उपनिरीक्षक मनीष कुमार पुलिस टीम के साथ मौके पर पहुंचे और घटनास्थल का निरीक्षण किया। पुलिस ने मृतक की तलाशी ली तो उसके पास से एक मोबाइल फोन चालू हालत में और 130 रुपये नकद बरामद हुए। इसी दौरान मोबाइल पर उसके चचेरे भाई करन कुमार की कॉल आई, जिन्हें घटना की जानकारी दी गई। बाद में परिजन थाने पहुंचे और फोटो के माध्यम से शव की पहचान की। मृतक की पहचान अतुल कुमार (25) पुत्र लालबहादुर निवासी गांव मांसरपुर थाना करहल, जिला मैनपुरी के रूप में हुई। परिजनों ने बताया कि अतुल घर से दिल्ली नौकरी करने की बात कहकर निकला था। पुलिस ने पंचनामा भरकर शव को पोस्टमार्टम के लिए मोर्चरी भेज दिया है।

भागवत कथा का शुभारंभ

भरथना, इटावा। शक्तिपीठ बालरूप हनुमान जी महाराज हनुमान गढी छोला मन्दिर पर ढोल नंगाडों के बीच भ्रमण को निकली 108 मंगल कलश यात्रा के साथ भागवत कथा ज्ञान यज्ञ का शुभारम्भ हो गया। बुधवार को छोला मन्दिर पर 108 मंगल कलश यात्रा के साथ श्रीमद भागवत कथा ज्ञान यज्ञ का शुभारम्भ हो गया। पीताम्बर धारण किये महिलाओं व युवतियों ने अपने-अपने सिर पर कलश रखकर समूचे मन्दिर प्रांगण का भ्रमण कर व जल भरकर मन्दिर परिसर में स्थापित पाण्डाल में वैदिक मंत्रोच्चारण के बीच विधिवत कलशों की स्थापना करवायी। तदुपरान्त गणेश पूजन के साथ कथा प्रारम्भ हुई। भागवत कथा आयोजक संजीव वर्मा डॉक्टर ने जानकारी देते हुए बताया कि उक्त कथा 17 मार्च को सम्पन्न होगी। कथा का रसपान सरस कथावाचक उज्जवल शांडिल्य श्री वृन्दावन धाम के मुखारबिन्दु से प्रतिदिन अपरान्ह 2 बजे से सांय 6 बजे तक कराया जायेगा। इस दौरान यज्ञाचार्य राहुल दीक्षित, मन्दिर प्रबन्धक राजू चैहान, राजेश चैहान, संजीव श्रीवास्तव, रतन सिंह, कमलकान्त, आदित्य कुमार, मनोज वर्मा, राजेश कुमार सहित समस्त व्यवस्थापकों व सहयोगियों की उपस्थिति उल्लेखनीय रही।

दो महिलाओं समेत तीन ने पिया जहर, भर्ती

इकदिल, इटावा। क्षेत्र में गृहक्लेश से तंग आकर दो महिलाओं समेत तीन ने जहरीला पदार्थ खाकर आत्महत्या करने का प्रयास किया। गांव दौलतपुर के रहने वाले राजकुमार की 38 वर्षीय पत्नी हरदेवी ने गुरुवार सुबह पति पत्नी के विवाद के चलते जहर खा लिया। दूसरी महिला गांव पिलखर निवासी बंगाली बाबू के 30 वर्षीय बेटी शालू ने भी किसी बात को लेकर जहरीले पदार्थ का सेवन कर लिया। हालत बिगड़ते देख महिला की चचेरी बहन रिया ने अस्पताल में भर्ती कराया। इसी क्षेत्र के गांव इंधौआ में रहने वाले शिव कुमार के 28 वर्षीय बेटे कपिल ने गुरुवार दोपहर में किसी बात से छुब्ध होकर जहर खा लिया। हालत बिगड़ने पर पिरजन लोग उसे बेहोशी की हालात में जिला अस्पताल ले गए।

कथा सुन श्रद्धालु हुए भावविभोर

प्रतापगढ़। क्षेत्र के सगरा सुंदरपुर स्थित बाबा नर्वदेश्वर धाम प्रांगण में चल रही श्रीराम कथा में कथावाचक पंकजा-प्रज्ञा के मुखारबिंद से शिव पार्वती विवाह, श्रीराम जन्मोत्सव एवं भगवान श्रीराम की बाल लीलाओं से जुड़े प्रसंग की कथा सुन श्रद्धालु मंत्रमुग्ध दिखे। कथावाचक ने बताया कि भगवान श्रीराम की कथा सुनने के बाद उसे अपने जीवन में उतारने से मनुष्य समस्त संतापों से मुक्त हो जाता है।

सूचना

सूचित हो कि मेरे बैंक खाता सं. 10734129506 में मेरा नाम जाहिद अली अंकित है जबकि मेरे आधार कार्ड में मेरा नाम दाहिर अली अंकित है। दोनों मेरे ही नाम हैं। मैं दोनों नामों से जाना व पहचाना जाता हूँ। **दाहिर अली पुत्र श्री भजन नि.- ग्राम क्योटी कलां परगना हरगांव तहसील व जिला सीतापुर।**

कार्यालय ग्राम पंचायत- कोडरी, वि.ख.- कूरेभार, जनपद-सुलतानपुर

पत्रांक-मेमो/ग्रा.पं./निविदा/कोटेशन सूचना/2025-26 दिनांक-12.03.2026

निविदा सूचना

सर्व साधारण को सूचित किया जाता है, कि ग्राम पंचायत- कोडरी, विकासखंड- कूरेभार, जनपद-सुलतानपुर में मनरेगा योजनान्तर्गत वर्ष 2025-26 के क्रम में इच्छुक फर्म मालिक/दुकानदार दिनांक 13.03.2026 से दिनांक- 17.03.2026 तक कार्यालय ग्राम पंचायत- कोडरी पर ग्राम प्रधान/सचिव को निविदा उपलब्ध करा सकते है। निविदा दिनांक- 17.03.2026 को निविदादाताओं की उपस्थिति शाम 3 बजे खोली जाएगी

क्रम सं.	कार्य का नाम	अनुमानित लागत (रुपये में)	सामग्री विवरण
1.	बेद प्रकाश यादव के घर से स्कूल तक इंटरलाकिंग कार्य।	3.59 लाख रुपये।	इंटरलाकिंग ईंट व अन्य निर्माण सामग्री।

नोट- समस्त नियम व शर्ते मनरेगा गाइड लाइन के अनुसार लागू होगी।

ग्राम प्रधान/सचिव
ग्रां.पं.- कोडरी, वि.ख.- कूरेभार
जनपद-सुलतानपुर

कार्यालय ग्राम पंचायत अरमी विकास खण्ड हरगांव सीतापुर

पत्रांक राज्यवित्त/2025-26/राज्य वित्त/पन्द्रहवां वित्त/निविदा/2025 2026

अल्पकालीन निविदा सूचना

समस्त पंजीकृत निर्माण सामग्री विक्रेताओं को सूचित किया जाता है कि चतुर्थ वित्त, चौदहवां वित्त, 15वां वित्त, मनरेगा योजनान्तर्गत ग्राम पंचायत अरमी आवन्ति धनराशि के सापेक्ष अनुमोदित कार्य योजना वर्ष 2025-26 की निम्नलिखित परियोजना में प्रयुक्त सामग्री हेतु टेण्डर फार्म पर मुहर बन्द निविदायें आमंत्रित की जाती है निविदायें टेण्डर दिनाँक - 9.03.2026 से दिनांक 16.03.2026 तक प्रातः 10 बजे से अपरान्ह 2 बजे तक ग्राम पंचायत मुख्यालय से प्राप्त कर व भरकर पेटिका में डाली जायेगी। प्राप्त निविदायें दिनाँक 16.03.2026 अपरान्ह 4 बजे राक्षम अधिकरी के समक्ष खोली जायेगी।

क्र. सं.	परियोजना का नाम	स्वीकृत लागत	सामग्री का नाम	सामग्री की कुल धनराशि	निविदा मूल्य
	प्रा.वि. कैमा(अरमी) मे MDM शेड निर्माण कार्य	541693	इंट, ईटा रोड़ा, सीमेंट, मौरंग बालू, सरिया, गिट्टी, पेन्ट, प्लंबरिंग, G.I. शीट्स, JorL हुक्स, पुट्टी, आदि	436815	200

प्राप्त निविदा को स्वीकृत/अस्वीकृत/निरस्त करने का अधिकार अधोहस्ताक्षरी निहित होगा। निविदा स्वीकृत होने पर आपूर्तिकर्ता को आपूर्ति के सम्बन्ध में अपेक्षित शपथ पत्र देना होगा। भुगतान के पूर्व सामग्री के बिल से सभी देय करों की कटौती नियमानुसार की जायेगी। सामग्री की पी.डब्लू.डी. के अनुरूप ही प्रकलन में प्रविधानित है।

धर्मेन्द्र कुमार
ग्रा.वि.अ./ग्रा.प.अ.
ग्राम पंचायत अरमी
वि.ख. - हरगाँव, सीतापुर

पुष्पराज सिंह
ग्राम प्रधान
ग्राम पंचायत अरमी
वि.ख. - हरगाँव, सीतापुर

पूर्वोत्तर रेलवे

ई-ऑक्शन सूचना

वरिष्ठ मण्डल वाणिज्य प्रबन्धक पूर्वोत्तर रेलवे, लखनऊ के द्वारा निम्नलिखित कार्य हेतु ई ऑक्शन से सम्बन्धित सूचना **एडमिन यूनिट / जोन** लखनऊ-पू0उ0रे0-मण्डल-वाणिज्य/पू0उ0रे0 **नीलामी सूची सं0/लॉट सं0:** Catg-LJND-05-26 **नीलामी सूची प्रकाशन तिथि:** 10.03.2026 समय 16:18 बजे **नीलामी प्रारम्भ तिथि (समस्त लॉट):** 25.03.2026 समय 10:00 बजे **नीलामी बन्द करने की तिथि व समय:** 25.03.2026 समय 11:00 बजे। **नीलामी का प्रकार:** Close Ended **वेबसाइट विवरण जहाँ पंजीकृत बोलीदाताओं द्वारा नीलामी का पूरा विवरण देखा जा सकता है:** E-Auction Module of www.ireps.gov.in

सहायक वाणिज्य प्रबन्धक
मुजाधि/वाणिज्य-282 लखनऊ

ट्रेनों में बीड़ी/सिगरे

संक्षेप

सड़क हादसे में दो जख्मी, शाहजहांपुर रेफर

मोहम्मदी खीरी। कस्बा में गोला रोड पंप के पास दो बाईकों में आमने-सामने भिड़ंत हो जाने से दोनों चालक गंभीर रूप से जख्मी हो गए जिन्हें इलाज के लिए जानकी एम्बोलेंश से सीएचसी लाया गया डॉक्टर ने जांच के दौरान हालत नाजुक होने पर दोनों को जिला अस्पताल शाहजहांपुर रेफर किया है। पुलिस के अनुसार गांव केहुआ निवासी रविंदर शाहजहांपुर में शादी समारोह में सम्मिलित होकर बाइक से घर वापस लौट रहे थे विपरीत दिशा से बृजलाल होमगार्ड निवासी नीमगांव ड्यूटी के दौरान बाइक से जा रहे थे दोनों चालकों ने नियंत्रण को दिया जिससे बाइकें आपस में टकरा जाने से दोनों गंभीर रूप से घायल हो गए सूचना मिलते ही समाजसेवी शिवम राठौर स्वयं जानकी मबोलेंस से प्राथमिक उपचार के बाद डॉक्टर ने जिला अस्पताल शाहजहांपुर के लिए रेफर कराया।

अभद्र टिप्पणी का आरोपी गिरफ्तार

लखीमपुर खीरी। देश के नेताओं पर अभद्र टिप्पणी करने वाले सुरफान पुत्र स्व0 इरफान निवासी मोहल्ला प्रेमनगर कस्बा बरवर थाना पसगवां जनपद खीरी को गिरफ्तार किया गया। गिरफ्तारी करने वाली पुलिस टीम उ0नि0 नरेन्द्र कुमार सिंह चौकी प्रभारी, हे0का0 फिरोज, का0 राहुल कुमार थाना पसगवां शामिल रहे।

जामा मस्जिद में कुरान तरावीह हुई मुकम्मल

सिंगाही खीरी। माह-ए-रमजान के दूसरा अशरा खत्म हो रहा है। इस अशरे में कस्बे की जामा मस्जिद में कुरान तरावीह भी मुकम्मल हुई। रमजान माह के चांद रात से शुरू हुई कुरान तरावीह शुक्रवार की रात हाफिज मोहम्मद महमूद साहब ने मुकम्मल किया। झाले की खदीजा मस्जिद में हाफिज बिलाल ने मुकम्मल कराई। इस दौरान रमजान के आखरी अशरे की फजीलत बयान की गई। साथ ही देश में अमन-चेन की दुआएं की गई। 22 दिनों तक पूरी मस्जिद कुरआन के आयतों की तिलावत से गूंज उठी। इससे माहौल इबादत और रूहानियत से भर गया। मौके पर मस्जिद के इमाम साहब ने भाईचारा कायम रखने और सादगी भरा जीवन जीने का संदेश दिया। हाफिज मो0 महमूद ने ईद से पहले जकात व फितरा अदा करने की फजीलत बयान की वहीं हाफिज बिलाल साहब ने कहा कि रमजान का महीना काफी खास है। इस महीने में नेकियां बरसती है। इस महीने में अधिक से अधिक इबादत, कुरान की तिलावत और तरावीह की नमाज अदा करनी चाहिए। साथ ही मगफिरत की दुआ करनी चाहिए। दुआ के बाद अंजुमन कमेटी के पदाधिकारियों ने हाफिज साहब को तोहफे देकर और लोगों को मिठाइयां बांटकर अपनी खुशी जाहिर की। इस दौरान सिकरेट्री जैनुल खां, तजम्मुल खान, जामा मस्जिद के इमाम मौलान शोएब, अफजल हुसैन, मसूद खां मंजूर खां, खालिद गौरी, एजाज गौरी सहित कई लोग उपस्थित रहे।

अज्ञात वाहन की टक्कर से बाइक सवार दंपति व किशोरी घायल

धौरहरा खीरी। धौरहरा कोतवाली क्षेत्र में विश्वनाथ पेट्रोल पंप के पास तेज रफ्तार अज्ञात वाहन की टक्कर से बाइक सवार दंपति और एक किशोरी घायल हो गए। आसपास के लोगों की मदद से घायलों को इलाज के लिए अस्पताल भेजा गया। जानकारी के अनुसार जनपद बहराइच के सुजौली चफरिया निवासी अनवर अली (40) पुत्र अकबर, उनकी पत्नी जैतून निशा (35) और बेटी शादरीन (12) मोटरसाइकिल से ईद का सामान लेकर अपनी बेटी के घर कटौली ईसानगर जा रहे थे। जब वे धौरहरा क्षेत्र में विश्वनाथ पेट्रोल पंप के पास पहुंचे तभी पीछे से आए तेज रफ्तार अज्ञात वाहन ने उनकी बाइक में जोरदार टक्कर मार दी। हादसे में तीनों सड़क पर गिरकर घायल हो गए। मौके पर मौजूद लोगों ने पुलिस को सूचना दी और घायलों को उपचार के लिए सीएचसी धौरहरा पहुंचाया जहां उपचार के बाद अनवर अली और उनकी बेटी को जिला अस्पताल रेफर कर दिया गया है। पुलिस ने अज्ञात वाहन की तलाश शुरू कर दी है और मामले की जांच की जा रही है।

निजी बस व ट्रक से टक्कर में दर्जनों यात्री घायल

जिला संवाददाता

लखीमपुर खीरी। खीरी जनपद के उचौलिया क्षेत्र में बुधवार की देर रात एक निजी बस दुर्घटनाग्रस्त हो गई। हादसे में लगभग 27 श्रद्धालु घायल हो गए। बस सीतापुर से मनौना धाम जा रही थी। उचौलिया इलाके में सड़क पर खड़े ट्रक से बस की टक्कर हो गई। सीतापुर से श्रद्धालुओं को लेकर मनौना धाम जा रहा निजी बस लखीमपुर खीरी उचौलिया में हादसे का शिकार हो गई। बस सड़क पर खड़े ट्रक से पीछे से टकरा गई। हादसा बुधवार की देर रात करीब 11 बजे बताया जा रहा है। हादसे में 27 से अधिक श्रद्धालु घायल हो गए। घटना की सूचना मिलने के बाद मौके पर पहुंची उचौलिया थाना पुलिस ने घायलों को राजकीय मेडिकल कॉलेज शाहजहांपुर में भर्ती कराया है। उचौलिया थाना प्रभारी निरीक्षक गोपाल नारायण सिंह ने बस में सवार घायल यात्री को एंबुलेंस से शाहजहांपुर मेडिकल कॉलेज भिजवाया। कुछ घायल सीएचसी पसगवां भी भेजे गए थे, जो बाद में शाहजहांपुर मेडिकल कॉलेज रेफर कर दिए गए. घायल सुशील (30 वर्ष) निवासी राजपुर रेउसा सीतापुर ने बताया कि बस में करीब 40 यात्री थे, जो मनौना धाम जा रहे थे वह चालक के पीछे वाली सीट पर वह बैठा था. हादसे के बाद वह नीचे जा गिरा. टक्कर इतनी भीषण थी कि बस का अगला हिस्सा बुरी तरह क्षतिग्रस्त हो गया।

सार्वजनिक स्थानों से हटायीं गयीं अवैध होर्डिंग

गोला गोकर्णनाथ, खीरी। वीओएल। नगर पालिका परिषद ने नगर में सार्वजनिक स्थानों पर लगाए गए अवैध होर्डिंग हटाने के लिए अभियान शुरू कर दिया है। गुरुवार को पालिका की टीम ने जेसीबी की मदद से सदर चैराहे पर लगे बड़े होर्डिंग हटाकर कार्रवाई की शुरूआत की। बताया जाता है कि नगर के कई स्थानों पर बिना अनुमति लगाए गए होर्डिंग्स से सार्वजनिक स्थल ढक गए थे। शहर के इंद्रा पार्क के आसपास भी होर्डिंग लगाए जाने को लेकर चर्चा हो रही थी। मामले की जानकारी मिलने के बाद नगर पालिका परिषद ने संज्ञान लेते हुए अभियान चलाया। अभियान के तहत सबसे पहले सदर चैराहे पर लंबे समय से लगे बड़े होर्डिंग को जेसीबी की सहायता से हटाया गया। इसके साथ ही नगर के अन्य प्रमुख स्थानों पर लगे अवैध होर्डिंग्स को भी हटाने की तैयारी की जा रही है। प्रभारी ईओ मनीषा धार्वे ने बताया कि नगर में सार्वजनिक स्थानों पर बिना अनुमति लगाए गए होर्डिंग्स के खिलाफ अभियान चलाया जा रहा है। उन्होंने कहा कि चरणबद्ध तरीके से पूरे शहर में ऐसे होर्डिंग्स हटाए जाएंगे, ताकि शहर की सुंदरता बनी रहे और यातायात व्यवस्था प्रभावित न हो। अभियान के दौरान नगर पालिका के कर्मचारी और संबंधित अधिकारी मौजूद रहे।

मनरेगा के पैसे को लेकर युवक से मारपीट, तहरीर

गोला गोकर्णनाथ, खीरी। वीओएल। हैदराबाद थाना क्षेत्र के एक गांव में मनरेगा के पैसे को लेकर हुए विवाद में एक युवक से मारपीट का मामला सामने आया है। पीड़ित ने थाने में तहरीर देकर कार्रवाई की मांग की है। ग्राम घरथनिया निवासी फरहान पुत्र कलामुद्दीन ने पुलिस को दी तहरीर में बताया कि वह गांव में हेयर कटिंग की दुकान चलाता है और उसका मनरेगा जॉब कार्ड भी बना हुआ है। आरोप है कि ग्राम प्रधान के पुत्र रवि ने पहले भी मनरेगा के नाम पर उससे कई बार पैसे लिए थे। पीड़ित के मुताबिक पिछले वर्ष उसके खाते में मनरेगा की मजदूरी का पैसा आया था, जो खर्च हो गया। आरोप है कि 11 मार्च की शाम करीब चार बजे रवि उसकी दुकान पर पहुंचा और पैसे की मांग करने लगा। उस समय पैसे न होने की बात कहने पर उसने गाली-गलौज करते हुए मारपीट कर दी, जिससे उसे चोटें आईं। पीड़ित का यह भी आरोप है कि आरोपी दबंग प्रवृत्ति का है और आए दिन उसे धमकी देता रहता है, जिससे वह डरा हुआ है। फरहान ने हैदराबाद थाने में तहरीर देकर आरोपी के खिलाफ कार्रवाई की मांग की है। पुलिस का कहना है कि मामले की जांच कर आवश्यक कार्रवाई की जाएगी।

रास्ते में कार रोककर तोड़े शीशे, नौ पर केस दर्ज

गोला गोकर्णनाथ, खीरी। वीओएल। कोतवाली क्षेत्र के ग्राम पिपरिया गंगा के पास कार सवारों को रोककर हमला करने और वाहन के शीशे तोड़ने के मामले में पुलिस ने नौ नामजद समेत अन्य के खिलाफ मुकदमा दर्ज किया है। पिपरिया गंगा निवासी मिंटू सिंह पुत्र निर्मल सिंह की ओर से दी गई तहरीर में बताया गया है कि 10 मार्च की शाम करीब पांच बजे वह ग्राम प्रधान देवेंद्र सिंह निवासी भदेड़ व पंकज (प्रधान प्रतिनिधि) रहीमनगर ग्रांट के साथ कार से पिपरिया गंगा होते हुए मूड़ा सवारान की ओर जा रहे थे। आरोप है कि रास्ते में कुछ लोगों ने उनकी कार संख्या यूपी 31 डीडब्लू 7745 (ब्रिजा) को रोक लिया। तहरीर के अनुसार आरोपितों ने कार के सामने व दोनों साइड के शीशे तोड़ दिए तथा गाली-गलौज करते हुए हमला कर दिया और जान से मारने की धमकी दी। घटना के बाद पीड़ित ने कोतवाली पहुंचकर मामले की तहरीर दी। पुलिस ने तहरीर के आधार पर अनमोल अवस्थी, बृजकिशोर यादव, अरविंद, रिशू वर्मा, रोहित यादव, अक्षय वर्मा, सुनील वर्मा, अभिषेक अवस्थी और विवेक अवस्थी समेत अन्य के खिलाफ मुकदमा दर्ज कर जांच शुरू कर दी है।

जनता, अधिकारियों पर आईएएस का रोब गालिब करने वाला व्यक्ति गिरफ्तार

मेरठ। मेरठ पुलिस ने एक ऐसे व्यक्ति को गिरफ्तार किया है जो आईएएस बताकर लोगों, अधिकारियों पर रोब गालिब करता था गिरफ्तार व्यक्ति पर दो मुकदमे पूर्व में भी दर्ज हैं इस व्यक्ति के थाना नौचंदी क्षेत्र के फूल बाग कॉलोनी स्थित आवास पर लगी नेम प्लेट पर राहुल कौशिक प्रमुख सचिव लिखा हुआ था यह जानकारी गुरुवार को पुलिस लाइन सभागार में पुलिस अधीक्षक नगर आयुष विक्रम सिंह तथा पुलिस क्षेत्राधिकारी (सिविल लाइन) अभिषेक तिवारी ने पत्रकारों को दी। पुलिस अधीक्षक नगर आयुष विक्रम सिंह के मुताबिक थाना नौचंदी क्षेत्र के फूल बाग कॉलोनी में रहने वाला राहुल पुत्र रोहताश कुमार जो अपने को आईएएस अधिकारी बताकर आसपास के रहने वालों, अधिकारियों को फोन पर रोब जमाने का प्रयास करता था इसके अलावा डायल 112 पर भी कई बार झूठी शिकायत दर्ज कराई गई थी। पुलिस अधीक्षक नगर के मुताबिक आरोपी वर्तमान में किसी भी प्रकार का आईएएस अधिकारी नहीं है तथा उसके द्वारा मकान के गेट पर लगाई गई नेम प्लेट भी पूर्णतः भ्रामक एवं फर्जी पाई गई पुलिस ने इस मामले को लेकर थाना नौचंदी पर 73/2026 के तहत एक मुकदमा भी दर्ज किया है उधर शहर के लोगों का कहना है कि आरोपी गढ़ रोड स्थित रामसहाय इंटर कॉलेज में रहे शिक्षक रोहताश कुमार का पुत्र है जो एक दशक पूर्व (यूपीएससी) सिविल सेवा की परीक्षा उत्तीर्ण करके आईएएस बना था जिसे रैंक के आधार पर इंडियन पोस्ट सर्विस (आईपीएस) के तहत तैनाती मिली थी लेकिन विभागीय जांच के चलते उसे बर्खास्त कर दिया गया था, उसके बाद राहुल काफी चर्चा में भी शहर में रहा है उसकी बर्खास्त के पीछे क्या कारण रहा यह तो स्पष्ट नहीं हो सका है लेकिन सूत्र बताते हैं कि जिस समय आरोपी युवक राहुल ने सिविल सर्विस की परीक्षा उत्तीर्ण की थी तो शहर में काफी जश्न बनाया गया था क्योंकि इनके पिता भी शहर में काफी सम्मान की दृष्टि से देखे जाते थे और उनका रामसहाय इंटर कॉलेज में शिक्षक के रहते काफी सम्मान था। सूत्र बताते हैं कि आरोपी राहुल को शराब की भी लत लग गई थी इस सबके चलते अब राहुल फूल बाग कॉलोनी स्थित अपने पूर्व मकान में ही रह रहा था पुलिस इस पूरे मामले की जांच में जुटी है। आरोपी राहुल को गिरफ्तार करने वाली पुलिस टीम में प्रभारी निरीक्षक (नौचंदी) इलम सिंह, उपनिरीक्षक राजीव कुमार, अनूप कुमार, हेड कांस्टेबल अरविंद कुमार शामिल रहे हैं।

हाईवे किनारे वाहन खड़े कराने पर होगी कार्रवाई

जसवंतनगर, इटावा। थाना क्षेत्र से गुजरने वाले राष्ट्रीय राजमार्ग पर सड़क किनारे वाहनों की अव्यवस्थित पार्किंग को लेकर प्रशासन सख्त हो गया है। गुरुवार को एसडीएम कुमार सत्यम जीत सिंह और हाईवे इंसीडेंट मैनेजर सुनीत चैहान ने मैनपुरी जिले की सीमा पर स्थित जोनई चैकी से लेकर सिविल लाइन थाना क्षेत्र की सीमा तक निरीक्षण कर होटल व ढाबा संचालकों को कड़ी चेतावनी दी। अधिकारियों ने बताया कि इस मार्ग पर इटावा और आगरा की ओर जाने वाली सड़क के किनारे करीब एक सैकड़ा होटल और ढाबे संचालित हैं। कई स्थानों पर ट्रक, बस, कार और अन्य वाहन सीधे हाईवे पर ही खड़े कर दिए जाते हैं, जिससे दुर्घटना का खतरा बना रहता है और यातायात भी प्रभावित होता है। एसडीएम ने स्पष्ट निर्देश दिए कि सभी होटल और ढाबा संचालक अपने यहां आने वाले वाहनों को केवल निर्धारित पार्किंग क्षेत्र में ही खड़ा कराएं। यदि किसी भी ढाबे या होटल के सामने राष्ट्रीय राजमार्ग पर वाहन खड़ा पाया गया तो संबंधित संचालक के खिलाफ मुकदमा दर्ज किया जाएगा और जुमार्ना भी वसूला जाएगा। उन्होंने यह भी कहा कि यदि सड़क किनारे खड़े वाहन के कारण कोई हादसा होता है तो उसकी जिम्मेदारी संबंधित संचालक की मानी जाएगी और उससे क्लेम भी वसूला जाएगा।

कुम्भी ब्लॉक संगोष्ठी में शिक्षा सुधार व विकास पर मंथन

गोला गोकर्णनाथ, खीरी। वीओएल। कुम्भी ब्लॉक स्तरीय संगोष्ठी एवं उन्मुखीकरण कार्यक्रम का आयोजन नवीन बाईपास स्थित साई मैरिज लॉन में किया गया। कार्यक्रम में विधायक अमन गिरि मुख्य अतिथि के रूप में शामिल हुए। उन्होंने शिक्षा के महत्व और गोला क्षेत्र के विकास से जुड़े विषयों पर विस्तार से अपने विचार रखे। उन्होंने कहा कि शिक्षा के माध्यम से ही समाज और क्षेत्र का समग्र विकास संभव है। मुख्य अतिथि ने कहा कि शिक्षक समाज निर्माण में महत्वपूर्ण भूमिका निभाते हैं और उनकी जिम्मेदारी है कि वे बच्चों को बेहतर शिक्षा के साथ अच्छे संस्कार भी दें। कार्यक्रम के दौरान शिक्षा व्यवस्था को मजबूत बनाने और सरकारी योजनाओं के बेहतर क्रियान्वयन पर भी चर्चा की गई। उपस्थित शिक्षकों और प्रधानों ने शिक्षा से जुड़े विभिन्न मुद्दों पर अपने विचार साझा किए। अंत में सभी से शिक्षा की गुणवत्ता बढ़ाने के लिए सामूहिक प्रयास करने का आह्वान किया गया। कार्यक्रम में खंड शिक्षा अधिकारी धर्मेंद्र गिरि ने शिक्षकों को संबोधित करते हुए शिक्षा की गुणवत्ता सुधारने और विद्यार्थियों को बेहतर वातावरण उपलब्ध कराने पर जोर दिया।

इस अवसर पर राम गुलाम पांडेय, सचिन सिंह, अजीत पांडेय, प्रधान प्रमोद वर्मा, प्रधान बाल गोविंद, प्रधान चंद्रभाल, प्रधान ओमप्रकाश वर्मा, प्रधान मुकेश गुप्ता, प्रधान दीपक, प्रधान सर्वेश, प्रधान महेश, शिक्षक अनूप शुक्ला, अरुण वर्मा, संजीव वर्मा, चेतन, विनोद, आदेश, गुरुबख्श, हिमांशु, विजयपाल वर्मा तथा राष्ट्रीय शैक्षिक संघ के महामंत्री धर्मेंद्र सहित बड़ी संख्या में शिक्षक और प्रधान मौजूद रहे।

जुमा अलविदा की नमाज को लेकर पालिकाध्यक्ष ने की बैठक

गोला गोकर्णनाथ, खीरी। वीओएल। जुमा अलविदा की नमाज को लेकर नगर पालिका परिषद सभागार में गुरुवार को बैठक आयोजित की गई। बैठक में नमाज के दौरान नगर में व्यवस्थाएं दुरुस्त रखने और श्रद्धालुओं को किसी प्रकार की असुविधा न हो, इसको लेकर चर्चा की गई।

बैठक की अध्यक्षता नगर पालिका अध्यक्ष विजय शुक्ला रिंकू ने की। उन्होंने कहा कि रमजान के अंतिम शुक्रवार को पढ़ी जाने वाली जुमा अलविदा की नमाज में बड़ी संख्या में लोग ईदगाह और मस्जिदों में पहुंचते हैं। इसे देखते हुए पालिका की ओर से साफ-सफाई, पेयजल और अन्य आवश्यक व्यवस्थाएं सुनिश्चित की जाएंगी। उन्होंने अधिकारियों व कर्मचारियों को निर्देश देते हुए कहा कि ईदगाह जाने वाले मार्गों और नगर की प्रमुख मस्जिदों के आसपास विशेष साफ-सफाई कराई जाए। साथ ही पेयजल और अन्य जरूरी व्यवस्थाएं भी समय से पूरी की जाएं, ताकि नमाज अदा करने आने वाले लोगों को किसी प्रकार की परेशानी न हो।

बैठक में मौजूद धर्मगुरुओं और समुदाय के लोगों ने भी व्यवस्थाओं को लेकर अपने सुझाव दिए। पालिका अध्यक्ष ने सभी सुझावों पर अमल करने का आश्वासन दिया।

इस दौरान राजा जफर उल्ला, सभासद रज्जन खान, साहिद अंसारी, इजरान अली, मोहम्मद हनीफ, मोहम्मद आसिफ खान, मोहम्मद सलीम अंसारी (सदर), हसन रजा बरकाती, मजीद खान एडवोकेट, अरफाक अंसारी, इरशाद हुसैन खान, इस्तियाक खान, मोहम्मद एहसान अली समेत अन्य लोग मौजूद रहे।

टक्कर से महिला सहित तीन घायल

बकेवर, इटावा। भरथना से अंतिम संस्कार में बकेवर शामिल होने जा रहे बाइक सवार दम्पति को दूसरे बाइक सवार ने ग्राम पटिया के समीप टक्कर मार दी जिससे एक महिला सहित तीन लोग गंभीर रूप से घायल हो गए। आते जाते राहगीरो ने घायलो को इलाज के लिये 50 शैया अस्पताल बकेवर लेकर पहुँचे। भरथना थाना क्षेत्र के ग्राम चलनिया ऊमरसेडा निवासी सतीश कुमार गुरुवार की सुबह पत्नी शकुन्तला देबी को बाइक से लेकर बकेवर कस्बे के अम्बेडकर नगर मुहाल में अंतिम संस्कार में शामिल होने के लिये जा रहे थे जैसे ही उनकी बाइक बकेवर थाना क्षेत्र के भरथना बकेवर मार्ग स्थित ग्राम पटिया के सामने पहुँची कि उसी समय भरथना थाना क्षेत्र के ग्राम समसपुरा निवासी अरविंद कुमार की बाइक अचानक अनियंत्रित हो गई और उसकी बाइक ने सतीश कुमार की बाइक में टक्कर मार दी।

बाईस ख्वाजा कब्रिस्तान में लकड़बग्घा दिखा

इटावा। शहर के बाईस ख्वाजा कब्रिस्तान में बुधवार तड़के उस समय दहशत का माहौल बन गया, जब कब्रिस्तान परिसर में एक लकड़बग्घा घूमता हुआ दिखाई दिया। सुबह नमाज पढ़ने पहुंचे अकीदतमंदों ने जंगली जानवर को देखा तो वहां अफरा तफरी मच गई। लोगों ने तुरंत इसकी सूचना वन विभाग को दी और जंगली जानवर को पकड़कर सुरक्षित स्थान पर भेजने की मांग की है। घटना का वीडियो भी सोशल मीडिया पर वायरल हो रहा है। बुधवार सुबह करीब साढ़े पांच बजे बाईस ख्वाजा दरगाह पर नमाज अदा करने के लिए बड़ी संख्या में अकीदतमंद पहुंचे थे। इसी दौरान कुछ लोगों की नजर कब्रिस्तान परिसर में घूम रहे एक लकड़बग्घा पर पड़ी। अचानक जंगली जानवर को सामने देखकर लोग घबरा गए और डर के कारण उससे दूर हट गए। देखते ही देखते वहां मौजूद लोगों में हड़कंप मच गया और लोग एक दूसरे को इस बारे में बताने लगे। मौके पर मौजूद कुछ लोगों ने हिम्मत जुटाकर अपने मोबाइल फोन से लकड़बग्घा का वीडियो बना लिया। बाद में यह वीडियो सोशल मीडिया पर तेजी से वायरल होने लगा। वीडियो में जंगली जानवर कब्रिस्तान परिसर में घूमता हुआ नजर आ रहा है। वीडियो सामने आने के बाद आसपास के इलाकों में भी लोगों के बीच चर्चा शुरू हो गई और डर का माहौल बन गया। घटना की जानकारी मिलते ही स्थानीय लोगों और अकीदतमंदों ने तुरंत वन विभाग को इसकी सूचना दी। बताया जा रहा है कि सूचना के बाद वन विभाग की टीम को मौके पर भेजे जाने की बात कही गई है। इलाके के लोगों का कहना है कि जंगली जानवर के दिखाई देने से डर का माहौल है, इसलिए उसे जल्द से जल्द पकड़कर किसी सुरक्षित स्थान पर भेजा जाए, ताकि लोगों में फैली दहशत खत्म हो सके।

15 मार्च को लगेगा निःशुल्क नेत्र शिविर

इटावा। चैधरी रघुराज सिंह स्मारक संस्थान के तत्वावधान में पूर्व सांसद स्व. चैधरी रघुराज सिंह की बीसवीं पुण्य स्मृति में 15 मार्च को ग्राम बम्हनीपुर ब्लॉक ताखा में निःशुल्क ग्रामीण नेत्र चिकित्सा शिविर लगाया जाएगा, जिसमें श्री शंकर धर्मार्थ नेत्र चिकित्सालय राहतपुर के नेत्र सर्जन डा. उमेश अहिरवार झांसी, डा. आरएस शुक्ला आगरा एवं डा. आरकेएस भदौरिया द्वारा लोगों का चिकित्सीय परीक्षण किया जाएगा।

नेत्र चिकित्सालय के निदेशक राजेंद्र कुमार दीक्षित ने बताया कि चैधरी रघुराज सिंह स्मारक संस्थान की अध्यक्ष आशा दुबे के द्वारा पूर्व सांसद स्व. रघुराज सिंह की स्मृति में निःशुल्क नेत्र चिकित्सा शिविर का आयोजन कराया जाता है, उसी क्रम में 15 मार्च को प्रातः दस बजे से अपराह्न तीन बजे तक जितेंद्र चैधरी एडवोकेट, आचार्य महेश चंद्र तिवारी तथा बम्हनीपुर की ग्राम प्रधान शिवा तिवारी के संयुक्त संयोजन एवं भारत विकास परिषद धर्मार्थ सेवा शाखा इटावा, भारत विकास परिषद विवेकानंद शाखा भरथना, शंकर धर्मार्थ नेत्र चिकित्सालय राहतपुर के सहयोग से उक्त ग्रामीण नेत्र चिकित्सा शिविर लगाया जा रहा है, जिसके मुख्य अतिथि डॉ शैलेंद्र कुमार शर्मा प्राचार्य, चै. चरण सिंह डिग्री कॉलेज हैंवरा तथा विशिष्ट अतिथि भारत विकास परिषद पांचाल प्रांत के संगठन मंत्री डॉ. आरएन दुबे होंगे। अध्यक्षता प्रहलाद सिंह इंटर कॉलेज के पूर्व प्रधानाचार्य जगदीश सिंह यादव करेंगे।

पंचायत चुनाव और पदयात्रा की तैयारी बैठक

इटावा। आम आदमी पार्टी की जिला इकाई की महत्वपूर्ण बैठक भरथना में आयोजित की गई। बैठक में संगठन को मजबूत बनाने तथा आगामी पंचायत चुनाव को लेकर विस्तृत चर्चा की गई। बैठक में मुख्य अतिथि के रूप में उपस्थित ब्रज प्रान्त अध्यक्ष डॉ. हृदेश चैधरी ने कार्यकताओं को संबोधित करते हुए कहा कि आम आदमी पार्टी गांव-गांव तक संगठन को मजबूत करने के लिए लगातार काम कर रही है। उन्होंने कहा कि आगामी पंचायत चुनाव पार्टी के लिए बेहद महत्वपूर्ण है। प्रदेश प्रवक्ता प्रशांत यादव ने कहा कार्यकताओं को अभी से पूरी ताकत के साथ तैयारी में जुट जाना चाहिए। जिलाध्यक्ष संजीव शाक्य ने कहा कि आम आदमी पार्टी की राजनीति आम जनता के मुद्दोंकृरोजगार, शिक्षा, स्वास्थ्य और सामाजिक न्यायकृपर आधारित है। कार्यकर्ता घर-घर जाकर पार्टी की नीतियों और विचारों को जनता तक पहुंचाएं और लोगों को पार्टी से जोड़ने का काम करें। बैठक में प्रशांत यादव प्रवक्ता आम आदमी पार्टी उत्तर प्रदेश, अशोक यादव विधानसभा अध्यक्ष, मनोज यादव जिला उपाध्यक्ष, सत्यनारायण दोहरे पूर्व प्रत्याशी भरथना, एजाज मोहम्मद, भजनलाल गुलाब सिंह, बलवीर सिंह, उमेश चंद्र, प्रवेश, कुमार, सुनील, विकल, रोहित, पंकज सहित अन्य कार्यकर्ता मौजूद रहे।

स्काउट-गाइड शिविर में युवाओं को चरित्र निर्माण का संदेश

गोला गोकर्णनाथ, खीरी। वीओएल। केन ग्रोअर्स नेहरू पीजी कॉलेज में स्काउट एण्ड गाइड की पांचों इकाइयों की ओर से नेहरू सभागार में त्रिदिवसीय प्रवेश एवं निपुण कार्यक्रम का आयोजन किया जा रहा है। कार्यक्रम का शुभारंभ वरिष्ठ प्राध्यापक डॉ. नवनीत कुमार व रोवर्स-रेंजर्स इकाइयों के प्रभारियों ने दीप प्रज्ज्वलन और मां सरस्वती की प्रतिमा पर पुष्पार्चन कर किया।

शिविर के दूसरे दिन प्राचार्य प्रो. पंकज सिंह ने रोवर्स व रेंजर्स को संबोधित करते हुए स्काउट-गाइड आंदोलन के इतिहास और महत्व पर प्रकाश डाला। उन्होंने बताया कि इसकी शुरूआत इंग्लैंड में 1907 में हुई थी। भारत में अंग्रेजों के लिए इसकी शुरूआत 1911 में हुई, जबकि भारतीयों को इसमें शामिल होने का अवसर 1913 से मिला। उन्होंने बताया कि इस आंदोलन के विस्तार में एनी बेसेंट, मदन मोहन मालवीय, हृदयनाथ कुंज और गिरिजा शंकर वाजपेयी का महत्वपूर्ण योगदान रहा। स्काउट-गाइड के जनक रॉबर्ट स्टिफेंस स्मिथ बेडन पावेल माने जाते हैं। प्राचार्य ने कहा कि स्काउट-गाइड का उद्देश्य युवाओं में चरित्र निर्माण, स्वस्थ आदतों का विकास, हस्तकला में प्रशिक्षण और उपयोगी कौशल विकसित करना है, जिससे उनमें सेवा की भावना पैदा हो और वे अच्छे नागरिक बन सकें। उन्होंने यह भी बताया कि उत्तर प्रदेश सरकार की भर्तियों में स्काउट-गाइड को पांच अंक का भारांक दिया जा रहा है। रोवर्स-रेंजर्स को प्रशिक्षण देने के लिए जनता इंटर कॉलेज खीरी से संगीता शर्मा शिविर में पहुंचीं, जिनका स्वागत किया गया।

इस अवसर पर डॉ. शैलेन्द्र शिवा (प्रभारी रोवर्स), डॉ. सुनील गुप्ता (प्रभारी नेहरू रोवर्स), डॉ. मंजू शुक्ला (प्रभारी रानी दुर्गावती रेंजर्स), डॉ. रीमा छाबड़ा (प्रभारी मदर टेरेसा रेंजर्स) और डॉ. अनिल कुमार सिंह (प्रभारी राणा प्रताप रोवर्स) सहित महाविद्यालय के शिक्षक, कर्मचारी और छात्र-छात्राएं मौजूद रहे।

उ.प्र. अग्निशमन तथा आपात सेवा मुख्यालय, लखनऊ

प्रथम/द्वितीय तल, चतुर्थ टावर, सिग्नेचर बिल्डिंग पुलिस मुख्यालय, लखनऊ-fshqup@gmail.com

पत्रसंख्या: एफ.एस.(टी)- 275-2025(15वें वित्त आयोग) दिनांक : मार्च, 10, 2026

निविदा सूचना

उत्तर प्रदेश अग्निशमन तथा आपात सेवा हेतु 10 अदद REMOTE CONTROLLED FIRE FIGHTING ROBOT क्रय/निर्माण किये जाने हेतु जेम पोर्टल पर जेम कस्टम बिड सिंख्या-GEM/2026/B/7329256 दिनांक 10.03.2026 को कस्टम बिड की गयी। जिसका विवरण निम्नवत है :-

BID DETAILS

जेम कस्टम बिड सिंख्या	GEM/2026/B/7329256
दिनांक	10.03.2026
बिड बिंद होने की तारीख/समय	25.03.2026 17:00:00
बिड खुलने होने की तारीख/समय	25.03.2026 17:30:00
बिड पेशकश वैधता (बंद होने की तारीख से)	180(DAYS)
प्री-बिड मीटिंग तारीख/समय	16.03.2026 12: 00:00 FSHQ, LKO

उत्तर प्रदेश अग्निशमन तथा आपात सेवा हेतु 10 अदद REMOTE CONTROLLED FIRE FIGHTING ROBOT क्रय/निर्माण किये जाने हेतु जेम पोर्टल पर जेम कस्टम बिड सिंख्या- GEM/2026/B/7329256 दिनांक 10.03.2026 में उल्लिखित एवं जेम पोटथल पर उल्लिखित क्रय संबंधित समस्त नियम व शर्तों के साथ ही ऑनलाइन प्रतिभाग करने का कष्ट करें।

(सुभाष कुमार)
मुख्य अग्निशमन अधिकारी/
नोडल अधिकारी(परचेज),
अग्निशमन तथा आपात सेवा,
मुख्यालय, उ.प्र., लखनऊ।

UPID-248018 Date: 12.03.26 Website : www.upgov.nic.in

संक्षेप

हादसे में विवि कर्मी की मौत, एक घायल

जौनपुर। बाइक सवारो से छुट्टा पशु टकरा गया जिसमें एक की मौत हो गई एक घायल हो गया। सूचना पर पहुंची पुलिस ने लाश को कब्जे में लेकर पंचनामा भर पोस्टमार्टम के लिए भेज दिया। हालांकि घायल का उपचार चल रहा है। पड़ोसी जनपद वाराणसी फूलपुर थाना क्षेत्र के मूल निवासी संतोष पांडेय पुत्र स्वर्गीय महादेव पांडेय और सराय ख्वाजा थाना क्षेत्र के देवकली गांव निवासी 40 वर्षीय मनोज यादव पुत्र सूबेदार यादव बुधवार रात्रि में बाइक से दोनों कहीं जा रहे थे। इसी दौरान पूर्वांचल विश्वविद्यालय के पास छुट्टा पशु से टकरा गए। नतीजतन दोनों गंभीर रूप से घायल हो कर जमीन पर गिर पड़े। तभी 108 नंबर एंबुलेंस कर्मचारीयों द्वारा सूचना पर पहुंचकर दोनों को जिला अस्पताल पहुंचाया गया। यहां पर चिकित्सकों ने संतोष पांडेय को देखकर मृत घोषित कर दिया। मृतक संतोष पांडेय पूर्वांचल विश्वविद्यालय लाइब्रेरी विभाग में कार्यरत थे।

धोखाधड़ी के मामले में दो गिरफ्तार

आजमगढ़। पैतृक जमीन की धोखाधड़ी और आपराधिक षड्यंत्र के मामले में वांछित पति-पत्नी को कंधरापुर थाना पुलिस ने गिरफ्तार कर लिया। दोनों को बेलाइसा के पास स्थित नीबी कॉलोनी से दबिश देकर पकड़ा गया। पुलिस के अनुसार 8 जनवरी 2026 को अरुण कुमार राय, सुशील राय, बृजेश राय, नीरज राय और अश्विन राय ने थाना कंधरापुर में तहरीर देकर आरोप लगाया था कि अवनीश राय और उनकी पत्नी नूतन राय ने अन्य लोगों के साथ मिलकर षड्यंत्र के तहत पैतृक जमीन से संबंधित दस्तावेजों में धोखाधड़ी की। आरोप है कि बीमार और असहाय अवस्था का लाभ उठाते हुए परिवार की पैतृक भूमि को छलपूर्वक बेचकर आर्थिक लाभ उठाया गया तथा विरोध करने पर वादी पक्ष को धमकाया भी गया। इस मामले में थाना कंधरापुर में केस सं. 10/2026 धारा 319(2), 318(4), 338, 336(3), 340(2) व 351(3) बीएनएस के तहत केस दर्ज कर विवेचना की जा रही थी। बुधवार को वरिष्ठ उपनिरीक्षक रमेश कुमार पुलिस टीम के साथ अभियुक्तों की तलाश में थे। इसी दौरान मुखबिर से सूचना मिली कि वांछित अवनीश राय और नूतन राय बेलइसा के पास नीबी कॉलोनी में अपने एक रिश्तेदार के घर पर मौजूद हैं और कहीं जाने की फिराक में हैं। सूचना पर पुलिस टीम ने मौके पर पहुंचकर दबिश दी और दोनों को गिरफ्तार कर लिया।

युवक ने फांसी लगायी

मीरजापुर। थाना कोतवाली कटरा क्षेत्र के महुवरिया स्थित शिव शक्ति पुरम कॉलोनी में विक्की पुत्र स्व. महेन्द्र 30 वर्ष ने अपने घर में अज्ञात कारणों से फांसी लगालि। परिवारिजनों ने 112 पर सूचना दिया गया है मौके पर 112 पुलिस टीम पहुंची है। शव को कब्जे में लेकर आवश्यक कार्यवाही में जुटी रही है। वहीं युवक की मौत से परिजनों का रो-रोकर बुरा हाल हो उठा था।

गुलाब सिंह सम्मानित

मीरजापुर। ज्ञानन्दा एकेडमी ज्ञानंदा लॉ कॉलेज एवं ज्ञानंदा पब्लिक स्कूल के संस्थापक स्व. राना प्रताप सिंह की पुण्यतिथि पर अमरावती देवी चैरिटेबल ट्रस्ट मिजार्पुर के संयुक्त तत्वावधान में सम्मान समारोह आयोजित किया गया। जिसमें गुलाब सिंह को वरिष्ठ साहित्यकार एवं नवगीतकार के रूप में सम्मानित किया गया। सम्मान के रूप में 21000 रुपये की धनराशि दी गई।

हिंडाल्को में सुरक्षा सप्ताह समाप्त

रेणुकूट,सोनभद्र। हिण्डाल्को रेणुकूट सेफ्टी विभाग द्वारा 55वें राष्ट्रीय सुरक्षा दिवस के उपलक्ष्य में 4 से 11 मार्च,2026 तक सुरक्षा सप्ताह बड़े ही धूम-धाम से मनाया गया। सप्ताह के अंतिम दिन संस्थान के सेफ्टी ग्राउंड में सुरक्षा सप्ताह का समापन समारोह भव्य रूप में आयोजित किया गया। इस समारोह के मुख्य अतिथि इस संस्थान के मुखिया समीर नायक रहे। वहीं मानव संसाधन प्रमुख जसबीर सिंह, रिडक्शन हेड-जयेश पवार, एचआरबीपी हेड-अजय सिन्हा एवं प्लांट के अन्य वरिष्ठ अधिकारी, मान्यता प्राप्त श्रमिक संगठनों के पदाधिकारी एवं कर्मचारीगण उपस्थित रहे।

गौरतलब है कि इस वर्ष की सुरक्षा प्रतियोगिता में फायर ड्रिल, रेस्क्यू एवं सीपीआर, सेफ्टी कविता ,सुरक्षा पहेली, ज्ञान प्रवाह, पीपीई यूजेज, सेफ्टी इनोवेशन,इन्सटेन्ट जेएसए, बीबीएसओ सहित कुल 11 प्रतियोगिताएं आयोजित की गई थीं, जिनका सत्यापन वरिष्ठ निर्णायक मण्डल के सदस्यों द्वारा किया गया। वहीं सुरक्षा सप्ताह के दौरान विभिन्न प्लान्ट एवं विभागों के अधिकारियों तथा कर्मचारियों ने बड़े उत्साह के साथ सुरक्षा से संबंधित प्रतियोगिताओं में भाग लेकर सुरक्षा के प्रति अपनी प्रतिबद्धता

● रिडक्शन प्लांट की टीम चैम्पियन

तथा कटिबद्धता को दिखाया। संस्थान में कार्यरत श्रमिकों व कर्मचारियों ने सुरक्षा सप्ताह के दौरान आयोजित प्रतियोगिताओं में बढ़-चढ़ कर पूरे उत्साह पूर्वक भाग लिया। फायर एण्ड सेफ्टी हेड-जय तिवारी ने सभा में उपस्थित सभी लोगों का स्वागत एवं अभिनंदन किया तथा सुरक्षा माह के दौरान सम्पन हुई प्रतियोगिताओं का संक्षिप्त विवरण प्रस्तुत किया। मुख्य अतिथि समीर नायक ने सुरक्षा माह के दौरान उपस्थित सभी टीमों एवं उनके प्रतिभागियों की सराहना की। उन्होंने संविदाकार सुरक्षा प्रबंधन एवं सुरक्षा की नई कार्य संस्कृति पर प्रकाश डालते हुए कहा कि हम सभी मिलकर ही अपने संस्थान को सुरक्षित बना सकते हैं तथा जीरो हार्म के लक्ष्य को हासिल कर सकते हैं। इसके उपरान्त विभिन्न प्रतियोगिताओं के विजेताओं को समीर नायक, जसबीर सिंह, जयेश पवार, हिमांशु श्रीवास्तव, अजय सिन्हा, जय तिवारी, तपन पाल, कर्नल (सेनि.) रोहित शर्मा, मधुस्मिता साहू एवं कैलाश पधान ने पुरस्कार व ट्रॉफी से सम्मानित किया। इस वर्ष सर्वाधिक प्रतियोगिताओं में जीत दर्ज करके रिडक्शन प्लांट चैंपियन ऑफ द सेफ्टी वीक का खिताब प्राप्त किया जबकि रनर ट्रॉफी फैब्रिकेशन प्लान्ट को मिली। समारोह का संचालन ममता गुप्ता ने किया और अन्त में कौशल राय के धन्यवाद ज्ञापन के साथ कार्यक्रम का समापन हुआ।

कर-करेत्तर राजस्व प्राप्ति व राजकीय देयों वसूली की एडीएम ने की समीक्षा

आजमगढ़। आयुक्त एवं सचिव, राजस्व परिषद, उप्र, लखनऊ, आयुक्त महोदय, आजमगढ़ मण्डल, आजमगढ़ व जिलाधिकारी आजमगढ़ द्वारा कर करेत्तर व राजस्व वसूली की निरन्तर समीक्षा की जा रही है। जिसके क्रम में गुरूवार को एडीएम वि0/रा0 गम्भीर सिंह की अध्यक्षता में कर-करेत्तर विभाग से सम्बंधित अधिशासी अभियंता विद्युत, डिप्टी कमिश्नर राज्य कर, खान निरीक्षक, सहायक अभियंता सिचाई, जिला कृषि अधिकारी व सहायक सम्भागीय परिवहन अधिकारी एवं सहायक अभियन्ता लोनिवि व समस्त नायब तहसीलदार के साथ जूम के माध्यम से कर-करेत्तर राजस्व प्राप्ति व राजकीय देयों वसूली की मदवार समीक्षा की गयी है।

उक्त समीक्षा बैठक में कर-करेत्तर विभाग से प्राप्त माह फरवरी 2026 विवरण पत्र के अनुसार विद्युत विभाग, राज्य कर, खनन विभाग, सिचाई विभाग, कृषि विभाग व लोक निर्माण विभाग की उपलब्धि लक्ष्य के सापेक्ष बहुत कम पायी गयी। एडीएम वि/रा0 द्वारा सम्बंधित अधिकारियों को मार्च 2026 में लक्ष्य के सापेक्ष शत-प्रतिशत प्राप्ति सुनिश्चित कराने हेतु कड़े निर्देश दिये गये है। उन्होने तहसीलदार बूढनपुर, समस्त नायब तहसीलदारों को निर्देशित किया कि मुख्य देय भू-राजस्व में तहसील सगड़ी 24 हजार, फूलपुर 01 हजार, मेंहनगर 31 हजार व मार्टिनगंज 23 हजार वसूली हेतु लम्बित है, विविध देय में तहसील सदर 4.55 करोड़, सगड़ी 2.30 करोड़, लालगंज 1.67 करोड़, फूलपुर 0.70 करोड़ बूढनपुर 1.82 करोड़ निजामाबाद 1.60 करोड़, मेंहनगर 1.16 करोड़ व मार्टिनगंज 2.01 करोड़ की वसूली मार्च 2026 में शत-प्रतिशत कराना सुनिश्चित करें। इसके अतिरिक्त ऑनलाइन वसूली व ऑफलाइन वसूली में सभी तहसीलों में कॉफी अन्तर पाया गया। अपर जिलाधिकारी वि0/रा0 द्वारा अन्तर को समाप्त करने हेतु निर्देशित किया गया तथा निर्देश दिया कि विभागीय कार्यवाही, लम्बित पेंशन प्रकरण, रिट याचिकाओं में प्रतिशपथ पत्र तथा प्रत्यावेदन निस्तारण का कोई प्रकरण लम्बित न रहें। आडिट आपत्ति की शत-प्रतिशत अनुपालन आख्या तैयार कर ली जाय। समीक्षा बैठक में समस्त अधिकारियों को निर्देशित किया गया है कि यदि इस माह में वसूली/प्राप्ति निर्धारित लक्ष्य के सापेक्ष व गतवर्ष से कम वसूली/प्राप्ति जिस तहसील/ विभाग की पायी जायेगी, उनके विरूद्ध शासकीय कार्य में मूल पदीय दायित्यों के निर्वहन में लापरवाही व उदासीनता के दृष्टिगत कार्यवाही हेतु जिलाधिकारी महोदय को रिपोर्ट प्रेषित कर दी जायेगी।

छोपेमारी में 60 घरेलू गैस सिलेंडर बरामद

जौनपुर। जफराबाद क्षेत्र में गुरुवार दोपहर कल्याणपुर बाजार में छापेमारी कर 60 घरेलू गैस सिलेंडर बरामद किए गए। सभी सिलेंडर विभिन्न गैस कंपनियों के बताए जा रहे हैं। जिला पूर्ति विभाग को बाजार में घरेलू गैस सिलेंडरों को अवैध रूप से बेचने की षिकायत मिलीविभाग की टीम के साथ कल्याणपुर स्थित एक गोदाम पर पहुंचकर और जांच शुरू की। जांच के दौरान गोदाम में 60 घरेलू गैस सिलेंडर पाए गए।अधिकारियों ने सभी सिलेंडरों को जब्त कर सीज कर दिया और उन्हें गोदाम में सुरक्षित भिजवा दिया। छापेमारी के दौरान बाजार के व्यापारियों में अफरा-तफरी का माहौल रहा। जिलापूर्ति अधिकारी संतोष विक्रम शाही ने बताया कि शिकायत के आधार पर छापेमारी की गई थी, जिसमें 60 सिलेंडर बरामद हुए हैं। सभी सिलेंडरों को सीज कर दिया गया है।

ट्रेन में मारपीट, वेंडर घायल, पांच का चालान

जौनपुर। आजमगढ़ से दिल्ली जाने वाली कैफियत एक्सप्रेस ट्रेन में यात्री और वेंडरो में हुई मारपीट में वेंडर घायल हो गया। जीआरपी ने वेंडर का उपचार करवाने के साथ ही पांच लोगों का शांति भंग में चालान कर दिया। आजमगढ़ से दिल्ली को जाने वाली कैफियत एक्सप्रेस ट्रेन नंबर 12225 शाहगंज के प्लेटफार्म नंबर तीन पर आकर खड़ी हुई। इसी दौरान जनरल टिकट पर यात्रा करने वाले आजमगढ़ जनपद के माहे नगर थाना क्षेत्र निवासी बेचू यादव और गुलाब यादव से किसी बात को लेकर वेंडर राधेश्याम, पवन गोंड़, अनिल गोड़ से मारपीट हो गई। जिसमें एक वेंडर के सिर पर चोट आने से वह घायल हो गया। प्लेटफार्म पर जीआरपी चैकी प्रभारी जयदान सिंह साथी जवानों के साथ रूटिंग चक्रमण करते समय जानकारी होने पर मौके पर पहुंच गए और सभी को हिरासत में लेने के पश्चात घायल वेंडर का अस्पताल भेज कर उपचार कराया। तथा शांति भंग में सभी को पाबंद करते हुए चालान न्यायालय भेज दिया। बताया कि रसोई यान के सभी लाइसेंसी वेंडर है। किसी बात को लेकर प्लेटफार्म पर वेंडरो से बेचू यादव और गुलाब यादव की मारपीट हो गई। प्लेटफार्म पर मौजूद रहे लोगों द्वारा की जा रही चर्चा की मानी जाए तो अवैध वेंडरों का शाहगंज स्टेशन पर हमेशा ही बोलबाला रहा है। जिसके चलते आए दिन यात्रियों के साथ विभिन्न तरह की घटनाएं घटित होती रहती है। संबंधित अपराध में कार्रवाई न होने के कारण इनके हौसले दिन-ब-दिन और भी बुलंद होते जा रहे हैं। यह भी चर्चा की जाती है कि कुछ वर्ष पूर्व अवैध और दबंग किस्म के वेंडरों ने शाहगंज प्लेटफार्म पर आरपीएफ के एक दारोगा को धारदार से हमला कर गंभीर रूप से घायल कर दिया था।

आरक्षी राजेश्वर ने मऊ के पहलवान को हराया

जौनपुर। पुलिस लाइन में आयोजित कुश्ती प्रतियोगिता में गौराबादशाहपुर थाने पर कार्यरत आरक्षित राजेश्वर यादव ने 92 किलो कुश्ती प्रतियोगिता में अपना दमखम दिखाया ।इसमें पूर्वांचल के जौनपुर आजमगढ़, मऊ, वाराणसी भदोही मिजार्पुर आदि जनपद के पहलवानों ने प्रतिभाग किया गौराबादशाहपुर थाने पर कार्यरत आरक्षी राजेश्वर यादव ने मऊ पुलिस के पहलवान मंजीत को आखिरी राउंड में हराया। पुलिस अधीक्षक द्वारा राजेश्वर को सम्मानित किया गया राजेश्वर की इस जीत पर थाने पहुचने पर थानाध्यक्ष प्रवीण कुमार , चैकी प्रभारी रवि , मनसा राम गुप्ता , मुन्ना लाल शर्मा , समेत अन्य पुलिस कर्मियों ने बधाई दी इससे पहले भी राजेश्वर कई मुकाबले अपने नाम कर चुके है ।

राष्ट्रीय लोक अदालत को सफल बनाने के लिए प्रचार वाहन को दिखायी हरी झण्डी

आजमगढ़। उप्र राज्य विधिक सेवा प्राधिकरण, लखनऊ के निदेर्शानुसार तथा जनपद न्यायाधीश/अध्यक्ष जिला विधिक सेवा प्राधिकरण, आजमगढ़ के दिशा-निदेर्शों के अनुपालन में जनपद न्यायालय, आजमगढ़ तथा समस्त तहसील मुख्यालयों पर दिनांक 14 मार्च 2026 दिन शनिवार को राष्ट्रीय लोक अदालत का आयोजन किया जा रहा है, जिसमें मोटर दुर्घटना से सम्बन्धित वाद, दीवानी वाद, वैवाहिक वाद, आपराधिक समनीय वाद, एन०आई० एक्ट, विद्युत अधिनियम, बैंक के ऋण सम्बन्धी वाद, राजस्व वाद, चकबन्दी वाद तथा वे समस्त वाद जो सुलह समझौता के तहत निस्तारित किये जा सकते है, को जरिये सुलह समझौता निस्तारित कराया जायेगा।

राष्ट्रीय लोक अदालत को सफल बनाने के लिए गुरूवार को जनपद न्यायालय परिसर में स्थित एडीआर भवन से प्रचार वाहन को हरी झण्डी दिखाकर रवाना किया गया। इस मौके पर अपर जिला एवं सत्र न्यायाधीश/न्यायिक नोडल अधिकारी, राष्ट्रीय लोक अदालत द्वारा बताया गया कि यह प्रचार वाहन न्यायालय परिसर से चलकर तहसील सदर, कलेक्ट्रेट परिसर, विकास भवन, नगरपालिका, बस स्टेशन, रेलवे स्टेशन होते हुए जनपद में प्रचार प्रसार करेगा। इस प्रचार वाहन का उद्देश्य है कि आम जनमानस को लोक अदालत के बारे में जानकारी हो सके, ताकि वादकारी अपने मुकदमों का निस्तारण लोक अदालत के माध्यम से करा सकें। जिला विधिक सेवा प्राधिकरण सचिव नितिका राजन द्वारा बताया गया कि इस लोक अदालत में अधिक से अधिक वादों का आपसी समझौते के आधार पर निस्तारण करने का लक्ष्य रखा गया है। लोक अदालत एक ऐसा वैकल्पिक मंच है, जिसमें पक्षकार सुलह समझौते के माध्यम से वादों का निस्तारण कराते हैं। लोक अदालत के सफल आयोजन हेतु न्यायिक अधिकारीगण, प्रशानिक अधिकारीगण, बैंक अधिकारीगण की प्री ट्रायल बैठक की जा चुकी है। इस प्रचार प्रसार वाहन के साथ पराविधिक स्वंसेवक भी लगाये गये हैं जो आम जनमानस को लोक अदालत के बारे में जागरूक करेंगे।

गेहूं व चावल के वितरण स्केल में परिवर्तन

सोनभद्र। जिला पूर्ति अधिकारी ने अवगत कराया है कि माह मार्च 2026 हेतु राष्ट्रीय खाद्य सुरक्षा अधिनियम-2013 के अन्तर्गत गेहूं एवं चावल के वितरण स्केल में परिवर्तन किया गया है। डीएसओ ध्रुव गुप्ता ने बताया कि अपर आयुक्त के उपर्युक्त निर्देश के अनुपालन में जनपद के अन्त्योदय एवं पात्र गृहस्थी कार्ड धारकों को राष्ट्रीय खाद्य सुरक्षा अधिनियम-2013 योजनान्तर्गत माह मार्च 2026 के वितरण स्केल में परिवर्तन किया गया है। उन्होंने बताया कि अन्त्योदय कार्ड धारकों को खाद्यान्न की देय मात्रा प्रति कार्ड वर्तमान में गेहूं की मात्रा 14 किग्रा0 परिवर्तित मात्रा 10 किग्रा, चावल का मात्रा 21 किग्रा0 तथा परिवर्तित मात्रा 25 किग्रा0 है। इसी प्रकार से पात्र गृहस्थी कार्ड धारकों को खाद्यान्न की देय मात्रा प्रति यूनिट गेंहूँ वर्तमान में 02 किग्रा0 परिवर्तित 01 किग्रा0 तथा चावल का मात्रा वर्तमान में 3 किग्रा0 तथा परिवर्तित मात्रा 04 किग्रा0 निर्धारित किया गया है। उन्होंने बताया कि दृष्टिगत जनपद में राष्ट्रीय खाद्य सुरक्षा अधिनियम 2013 के अन्तर्गत पात्रता सूची में सम्मिलित समस्त अन्त्योदय एवं पात्र गृहस्थी योजना के कार्ड धारको को सूचित किया जाता है कि माह फरवरी 2026 हेतु अन्त्योदय योजना के कार्डधारक प्रति कार्ड 25 किग्रा0 चावल एवं 10 किग्रा0 गेहूँ तथा पात्र गृहस्थी योजना के कार्डधारक प्रति यूनिट 04 किग्रा0 चावल एवं 01 किग्रा0 गेहूँ संबंधित उचित दर की दुकान से निःशुल्क प्राप्त करना सुनिश्चित करें। उक्त निःशुल्क वितरण में हो रही किसी भी प्रकार की शिकायत के सम्बन्ध में जिला पूर्ति कार्यालय अथवा संबंधित उपजिलाधिकारी कार्यालय या विभागीय टोल फ्री नम्बर 1800-1800-150 पर की जा सकती है। जनपद के समस्त उचित दर विक्रेताओं को निर्देशित किया जाता है कि वह माह फरवरी 2026 के लिए आवंटित खाद्यान्न का निःशुल्क वितरण करना सुनिश्चित करें। वितरण में प्राप्त किसी भी प्रकार की शिकायत को गम्भीरता से लेते हुए संबंधित के विरूद्ध कठोर कार्यवाही की जायेगी।

डीएम ने ईवीएम वीवी पैट गोदाम का किया निरीक्षण

मीरजापुर। डीएम पवन कुमार गंगवार ने भिस्कुरी स्थित ईवीएम वीवी पैट गोदाम का त्रैमासिक आन्तरिक निरीक्षण किया। इस दौरान ईवीएम गोदाम को खोलकर प्रमुख राजनैतिक दलो के पदाधिकारियो के साथ निरीक्षण किया। निरीक्षण के दौरान डीएमने व्यवस्थाओं के बारे में जानकारी ली। डीएम ने कंट्रोल रूम व लगाये गये सीसीटीवी कैमरे आदि का निरीक्षण किया। डीएमी ने सफाई एवं सुरक्षा के दृष्टिगत तैनात कर्मचारियों को आवश्यक दिशा निर्देश दिया। डीएम ने तैनात सुरक्षा कमिर्यो को निर्देशित करते हुये कहा कि ईवीएम वीवी पैट को सुरक्षित वातावरण में रखा जाये। निरीक्षण के दौरान अपर जिलाधिकारी अजय कुमार सिंह, बन्दोबस्त अधिकारी चकबन्दी अशोक त्रिपाठी, कांग्रेस से छोटे खान, भाजपा से गिरीश दूबे, अपना दल एस से शंकर सिंह चौहान, आप से मोहन केसरी, सपा से रवि सोनकर सहित सम्बन्धित अधिकारी व जनप्रतिनिधिगण उपस्थित रहे।

पुलिया पर बना गड्ढा दे रहा बड़े हादसे को दावत

हलिया, मीरजापुर। स्थानीय थाना क्षेत्र के पुरवा ओसान सिंह गांव के पास हलिया ड्रमंडगंज मार्ग स्थित नाले की पुलिया पर बना गड्ढा राहगीरों के लिए खतरे को दावत दे रहा है ।नाले की पुलिया के किनारे सड़क क्षतिग्रस्त होने से गड्ढा बन गया है,जिससे कभी भी कोई बड़ा हादसा होने की आशंका बनी हुई है।

ग्रामीणों के अनुसार यह मार्ग हलिया से ड्रमंडगंज को जोड़ने वाला प्रमुख संपर्क मार्ग है जिस पर दिनभर बाइक, चारपहिया और अन्य वाहनों का आवागमन लगा रहता है ।विजय त्रिपाठी का कहना है कि पुलिया के पास सड़क पर बना गड्ढा दूर से दिखाई नहीं देता,है जिससे वाहन चालकों को अचानक ब्रेक लगाना पड़ता है ।पुलिया पर बच बचा कर गुजरना पड़ता है ऐसे में कभी भी वाहन असंतुलित होकर दुर्घटना का शिकार हो सकता है। स्थानीय राकेश, शिवशंकर, बबलू आदि का कहना है कि रात के समय गड्ढा और अधिक खतरनाक साबित हो सकता है, क्योंकि अंधेरे में वाहन चालकों को सड़क की स्थिति का सही अंदाजा नहीं लग पाता। यदि समय रहते सड़क की मरम्मत नहीं कराई गई तो किसी भी समय बड़ी दुर्घटना को रोका नहीं जासकता है। क्षेत्र के लोगों ने प्रशासन और संबंधित विभाग से मांग की है कि पुलिया के पास बने इस खतरनाक गड्ढे को जल्द दुरुस्त कराया जाए ।ताकि संभावित हादसों को रोका जा सके और लोगों को सुरक्षित आवागमन की सुविधा मिल सके।

मौसम का मिजाज : कड़ी धूप से लोग बेहाल

मीरजापुर। हलिया क्षेत्र में मार्च माह के दूसरे सप्ताह में ही गर्मी ने अपने तेवर दिखाने शुरू कर दिए हैं। तेज धूप और बढ़ते तापमान ने लोगों को अप्रैल मई जैसी गर्मी का एहसास कराना शुरू कर दिया है ।सुबह से ही सूरज की किरणें तीखी हो जाती हैं और दोपहर होते होते सड़कों पर सन्नाटा छाने लगता है ।गुरुवार को पूरे क्षेत्र में तेज धूप और गर्म हवा के कारण लोगों को काफी परेशानी का सामना करना पड़ा। दोपहर के समय बाजारों और सड़कों पर लोगों की आवाजाही कम दिखाई दी। गर्मी से बचने के लिए लोग छांव की तलाश करते नजर आए। वहीं खेतों में काम करने वाले किसान भी कुछ देर के लिए पेड़ों के नीचे बैठकर आराम करते दिखे ।स्थानीय लोगों का कहना है कि इस बार मार्च की शुरूआत में ही तापमान तेजी से बढ़ने लगा है, जिससे अप्रैल माह जैसी तपन महसूस हो रही है। दोपहर के समय लोग सिर ढककर ही बाहर निकले कड़ी धूप और गर्मी से राहत पाने के लिए लोग ठंडे पेय पदार्थों का सहारा लेते दिखाई दिए। यदि इसी तरह तापमान बढ़ता रहा तो आने वाले दिनों में गर्मी और अधिक बढ़ने की संभावना जताई जा रही है, जिससे लोगों की परेशानियां और बढ़ सकती हैं।

भाईचारे का संदेश देने वाला पर्व है होली

जौनपुर। माध्यमिक शिक्षक संघ (नवीन) का होली मिलन समारोह सरस्वती उच्चतर माध्यमिक विद्यालय ओलंदगंज में आयोजित किया गया। समारोह की अध्यक्षता जिलाध्यक्ष राज केशर यादव ने की। मुख्य अतिथि सेवानिवृत्त उप शिक्षा निदेशक चंद्रजीत यादव रहे। विशिष्ट अतिथियों में संगठन के प्रांतीय अध्यक्ष धर्मेंद्र यादव, टी.डी. डिग्री कॉलेज के एसोसिएट प्रोफेसर डॉ. के.बी. यादव तथा राजा श्रीकृष्ण दत्त डिग्री कॉलेज के असिस्टेंट प्रोफेसर डॉ. लाल साहब उपस्थित रहे ।मुख्य अतिथि ने कहा कि होली केवल रंगों का उत्सव नहीं है, बल्कि आपसी प्रेम, सद्भाव, एकता और भाईचारे का संदेश देने वाला पावन पर्व है। विशिष्ट अतिथि प्रांतीय अध्यक्ष धर्मेंद्र यादव ने कहा कि हमें मन के सभी भेद मिटाकर एक-दूसरे के साथ खुशियों के रंग साझा करने चाहिए। उन्होंने कहा कि शिक्षक समाज केवल ज्ञान देने वाला वर्ग नहीं, बल्कि राष्ट्र निर्माण की सबसे सशक्त धुरी है। ऐसे कार्यक्रम आपसी सहयोग, संवाद और संगठनात्मक एकजुटता को मजबूत करने का अवसर प्रदान करते हैं। डॉ. के.बी. यादव डॉ. लाल साहब ,जिला उपाध्यक्ष डॉ. जी.एन. सिंह शाक्य , जिला कोषाध्यक्ष रामनारायण बिन्द रितेश कुमार ने कहा कि ऐसे आयोजन शिक्षकों और संगठन के बीच सांस्कृतिक एवं सामाजिक समरसता को मजबूत करते हैं ।जिला उपाध्यक्ष हौशिला प्रसाद पाल ने कहा कि प्रांतीय नेतृत्व के निर्देशन में समय-समय पर आयोजित कार्यक्रमों से संगठन की मजबूती, आपसी विश्वास और सहयोग की भावना प्रगाढ़ होती है। वरिष्ठ उपाध्यक्ष डॉ. चंद्रसेन, जिला मंत्री शैलेंद्र कुमार सरोज, डॉ. ऋषि श्रीवास्तव, अमरेश मिश्रा, शिवाकांत सोनकर, पूर्व शिक्षक नेता विनय कुमार यादव, डॉ. गुरचरण चैरसिया, सुभाष कनौजिया, बांकेलाल प्रजापति, अरुण कुमार मौर्य आदि ने संबोधित किया।

युवक की बेरहमी से पिटाई, हालत गंभीर

जौनपुर। सुरेरी थाना क्षेत्र के मलेथू गांव में बुधवार की रात दबंगों द्वारा घर में घुसकर युवक की बेरहमी से पिटाई करने का मामला सामने आया है। गंभीर रूप से घायल युवक को जिला अस्पताल में भर्ती कराया गया है। पीड़ित परिवार का आरोप है कि घटना के एक दिन बाद भी पुलिस ने मुकदमा दर्ज नहीं किया है ।मलेथू गांव निवासी माया देवी पत्नी प्रभात यादव ने गुरुवार की सुबह सुरेरी थाने पर तहरीर देकर आरोप लगाया कि रात लगभग नौ बजे उनके पति प्रभात यादव घर पर बैठे हुए थे। इसी दौरान गांव के ही माया शंकर गिरी, बगड़ गिरी, जलील अंसारी, खेसारी, त्रिलोकी यादव, किशन गिरी तथा कुछ अज्ञात लोग लाठी-डंडा और धारदार हथियार लेकर घर में घुस आए और प्रभात यादव पर हमला बोल दिया। आरोपितों ने प्रभात यादव को घेरकर जमकर मारपीट की। शोर सुनकर घर के अन्य सदस्य मौके पर पहुंचे तो हमलावरों ने उनकी भी पिटाई कर दी। मारपीट के दौरान प्रभात यादव को गंभीर चोटें आईं और वह बेहोश होकर गिर पड़े। परिजनों का आरोप है कि आरोपित तब तक पिटाई करते रहे जब तक प्रभात यादव अचेत नहीं हो गए। हमलावर उन्हें मृत समझकर परिवार के लोगों को जान से मारने की धमकी देते हुए घर में रखी कुर्सियों सहित अन्य घरेलू सामान को तोड़फोड़ कर फरार हो गए। घटना की सूचना परिजनों ने 112 नंबर पुलिस और एंबुलेंस को दी। सूचना पर पहुंची पुलिस ने मामले की जांच शुरू की, वहीं घायल प्रभात यादव को प्राथमिक उपचार के बाद गंभीर हालत में जिला अस्पताल रेफर कर दिया गया, जहां उनका इलाज चल रहा है ।पीड़ित परिजनों का आरोप है कि घटना के एक दिन बाद भी पुलिस ने मुकदमा दर्ज नहीं किया है। प्रभारी निरीक्षक सुरेरी राजेश मिश्रा ने बताया कि तहरीर मिली है, मामले की जांच की जा रही है और जांच के आधार पर उचित कार्रवाई की जाएगी।

मंदिर के बगल होटल का खाना फेकने से श्रद्धालु खफा

जौनपुर। आजमगढ़ रोड पर प्रसाद तिराहे के आगे केशवपुर गांव के प्राचीन हनुमान मंदिर के बगल एक मैरिज हॉल में शादी विवाह का कार्यक्रम आए दिन होता है वहां पर होटल मालिक द्वारा मंदिर के बगल में बचे हुए खाना सब्जी फेंक दिया जा रहा है ।इसकी वजह से बुरी तरह से बदबू पैदा हो रही है । मंदिर पर सुबह शाम श्रद्धालुओं का आना-जाना लगा रहता है जिससे लोगों को वहां पूजा पाठ करने में काफी परेशानी उत्पन्न हो रही है। अगल-बगल के लोगों को रहना दुश्वार हो गया है इस बात की शिकायत दर्जनों बार मैरेज संचालक को लोगों द्वारा की गई लेकिन कोई उपाय नहीं जा रहा हैं ।एक तरफ जहां पर्यावरण संरक्षण करने की बात कहीं जाती है वहीं बिना मानक के मैरेज खोलने की अनुमति विभागीय अधिकारी सुविधा शुल्क लेकर परमिशन दे रखे हैं न तो इनके पास पार्किंग की व्यवस्था है न ही पूरा करकट फेंकने की जगह है। विभागीय अधिकारियों की मिली भगत से होटल का संचालन धड़ले के साथ संचालन किया जा रहा हैं ।इस समस्या को लेकर ग्रामीणों जिला अधिकारी का ध्यान आकृष्ट करते हुए मांग किया हैं कि इसकी जांच कर कर उचित कार्रवाई की जाए जिससे सडे भोजन से उठ रही दुर्गंध से महामारी फैलने से रोका जा सके ।समय से पहले कार्यवाही न की गई तो महामारी फैलने से रोका नहीं जा सकता ।

354 किलो गांजा बरामद , तस्कर गिरफ्तार

आजमगढ़। एसटीएफ लखनऊ और गम्भीरपुर थाना पुलिस की संयुक्त टीम ने बड़ी कार्रवाई करते हुए मिनी कंटेनर ट्रक से करीब 354 किलोग्राम अवैध गांजा बरामद कर एक अंतरराज्यीय तस्कर को गिरफ्तार किया है। बरामद गांजे की कीमत लगभग 34 लाख आंकी गई है। पुलिस के अनुसार 12 मार्च को एसटीएफ लखनऊ टीम और गम्भीरपुर पुलिस को मुखबिर से सूचना मिली कि छत्तीसगढ़ से एक मिनी कंटेनर ट्रक में भारी मात्रा में गांजा लेकर आजमगढ़ की ओर आ रहा है। सूचना के आधार पर एसटीएफ टीम प्रभारी उपनिरीक्षक फैजुद्दीन सिद्दीकी और थानाध्यक्ष अखिलेश कुमार सिंह पुलिस बल के साथ अमौड़ा टोल प्लाजा के पास वाहन चेकिंग करने लगे। चेकिंग के दौरान टोल प्लाजा से करीब 200 मीटर पहले मिनी कंटेनर ट्रक संख्या यूपी 79 एटी-9418 को रोककर तलाशी ली गई। जांच में ट्रक के अंदर प्लास्टिक की गुप्त कैविटी में छिपाकर रखी गई 14 बोरियों से कुल 353.990 किलोग्राम अवैध गांजा बरामद हुआ। इसके बाद चालक राजीव कुमार यादव (38) निवासी ग्राम सुरैंदा फूलपुर थाना अजीतमल जनपद औरैया को सुबह करीब 7:30 बजे गिरफ्तार कर लिया गया। गिरफ्तार आरोपी के कब्जे से एक मोबाइल फोन, 850 रुपये नकद तथा घटना में प्रयुक्त मिनी कंटेनर ट्रक भी बरामद किया गया है। पूछताछ में आरोपी ने बताया कि वह छत्तीसगढ़ के रायपुर और आसपास के क्षेत्रों से गांजा लाकर उत्तर प्रदेश के विभिन्न जिलों में सप्लाई करता है। पुलिस से बचने के लिए वह ट्रकों में गुप्त कैविटी बनाकर उसमें गांजा छिपाकर लाता था। मामले में थाना गम्भीरपुर पर मुकदमा संख्या 71/2026 धारा 8/20/29/60 एनडीपीएस एक्ट के तहत मुकदमा दर्ज कर आगे की विधिक कार्रवाई की जा रही है। आरोपी के खिलाफ पहले से भी गैंगेस्टर एक्ट, मारपीट और एनडीपीएस एक्ट के कई मामले दर्ज हैं। कार्रवाई में एसटीएफ लखनऊ की टीम के साथ गम्भीरपुर थाना पुलिस की टीम भी शामिल रही।

कृष

संक्षेप

13को पीएम किसान सम्मान निधि की 22वीं किस्त होगी जारी

देवरिया । उप कृषि निदेशक ने बताया कि कृषि निदेशालय, उत्तर प्रदेश (पीएम किसान प्रकोष्ठ), कृषि भवन लखनऊ के पत्र के अनुसार प्रधानमंत्री द्वारा 13 मार्च 2026 को गुवाहाटी (असम) से प्रधानमंत्री किसान सम्मान निधि योजना की 22वीं किस्त जारी की जाएगी। इस अवसर को ह्लपीएम किसान उत्सवह्व के रूप में प्रदेश स्तर के साथ-साथ जनपद, विकास खंड, कृषि विज्ञान केंद्र एवं ग्राम पंचायत स्तर पर सायं 5 बजे से लाइव प्रसारण के माध्यम से किसानों को दिखाया जाएगा।इसी क्रम में जनपद स्तर पर विकास भवन स्थित गांधी सभागार तथा सभी विकास खंडों एवं न्याय पंचायत स्तर पर कार्यक्रम का लाइव प्रसारण कराया जाएगा।साथ ही जिन किसानों का फार्मर रजिस्ट्री अभी तक नहीं हुआ है, वे अपने ग्राम पंचायत भवन पर उपस्थित कृषि विभाग, राजस्व विभाग तथा अन्य संबंधित विभागों के अधिकारियों एवं कर्मचारियों से संपर्क करें।

आपसी भाईचारे और लोगों की भलाई के लिए दुआएं मांगी

बरहज,देवरिया। जामा मस्जिद पैना में रमजान-उल-मुबारक की मुकद्दस रातों में तरावीह की नमाज के दौरान कुरान-ए-पाक मुकम्मल होने के अवसर पर एक रूहानी महफिल और विदाई समारोह का आयोजन किया गया। इस मुकद्दस मौके पर मशहूर आलीम-ए-दीन हाफिज व कारी इम्तियाज आलम साहब को उनकी शानदार खिदमत के लिए पुरखुलूस विदाई दी गई।

तरावीह की मुकम्मल अदायगी के बाद मस्जिद कमेटी और मुकामी जिम्मेदारों द्वारा कारी इम्तियाज आलम साहब के एहतराम में एक सम्मान समारोह आयोजित किया गया।कमेटी के सदस्यों ने हाफिज साहब को शॉल ओढ़ाकर, गुलदस्ता पेश कर और नजराना भेंट कर उनका इस्तकबाल किया।नमाजियों ने उनके सुरीले और मखमली लहजे में कुरान सुनने पर अपनी खुशी का इजहार किया और उनके उज्जवल भविष्य के लिए नेक दुआएं दीं।कार्यक्रम का सबसे भावुक और रूहानी हिस्सा दुआ-ए-खास रहा।हाफिज इम्तियाज आलम साहब ने इंतहाई खुशू-ओ-खुजू के साथ बारगाह-ए-इलाही में हाथ फैलाकर मुल्क में अमन-ओ-अमान, आपसी भाईचारे और पूरी इंसानियत की भलाई के लिए दुआएं मांगी।इस दौरान मौजूद सैकड़ों नमाजियों की आँखों में आँसू थे और पूरा माहौल 'आमीन' की सदाओं से गूँज उठा।

इस अवसर पर हाफिज साहब ने मस्जिद इंतजामिया और तमाम नमाजियों का शुक्रिया अदा करते हुए कहा कि यहाँ के लोगों की मोहब्बत और अनुशासन ने इस सफर को बहुत आसान और यादगार बना दिया।अंत में, मस्जिद कमेटी के सदर और खजांची,मुतवल्ली ने सभी का आभार व्यक्त किया और हाफिज साहब की लंबी उम्र व सेहत के लिए दुआ की। कार्यक्रम के समापन पर सभी मौजूद लोगों के बीच शीरिनी (प्रसाद) का वितरण किया गया।इस मोकै पर हाजी मुहम्मद मुस्तफा वाजिद अली , मौलाना हसनेंन इर्शाद,जमशेद,अमजद,गुलाम रसूल ,कुरैश,अनस हाजी मुहम्मद आरिफ ,रफीक,इम्तियाज,बादर आलम,वारिस,आफताब मौजूद रहे।

गैस एजेंसियों का आकस्मिक निरीक्षण, जनपद में घरेलू गैस की पर्याप्त उपलब्धता

कुशीनगर। जनपद में घरेलू एलपीजी गैस की उपलब्धता एवं वितरण व्यवस्था की जांच के लिए जिला पूर्ति अधिकारी कृष्ण गोपाल पांडेय द्वारा क्षेत्रीय खाद्य अधिकारी राजीव कुमार, पूर्ति निरीक्षक वैद्यनाथ सिंह तथा पूर्ति निरीक्षक विजय कुमार के साथ विभिन्न गैस एजेंसियों का आकस्मिक निरीक्षण किया गया। निरीक्षण के दौरान गैस स्टॉक, वितरण व्यवस्था एवं उपभोक्ताओं को आपूर्ति की स्थिति का सत्यापन किया गया।

मे० नायक भारत गैस, सपहां के निरीक्षण में माह फरवरी 2026 के दौरान आगत 6458 एवं 3084 सिलेंडरों के सापेक्ष 5870 एवं 2954 सिलेंडरों का वितरण पाया गया तथा 588 एवं 130 सिलेंडर अवशेष रहे। मार्च माह में 12 मार्च 2026 तक एजेंसी पर घरेलू गैस के 130 सिलेंडर स्टॉक में पाए गए। ऑनलाइन बुकिंग के सापेक्ष 15 बुकिंग लंबित थीं। मौके पर गैस लेने पहुंचे तीन उपभोक्ताओं द्वारा पूर्व में रिफिल प्राप्त किए जाने तथा निर्धारित 25 दिन की अवधि पूर्ण न होने के कारण पुनः वितरण नहीं किया गया।मे० कांति गैस सर्विस, एचपीसीएल, कसया के निरीक्षण के दौरान एजेंसी खुली पाई गई तथा उपभोक्ताओं की भीड़ मौजूद थी। एजेंसी को 14.2 किलोग्राम घरेलू गैस का एक लोड (450 सिलेंडर) प्राप्त हुआ था, जिसमें से निरीक्षण तक 414 सिलेंडरों का वितरण किया जा चुका था।

पुलिस बल की उपस्थिति में गैस वितरण कराया जा रहा था। स्टॉक में 14.2 किलोग्राम के 36 सिलेंडर उपलब्ध पाए गए, जबकि 19 किलोग्राम एवं 5 किलोग्राम सिलेंडर का स्टॉक शून्य था।अनीता एचपी ग्रामीण वितरण, मैनपुर के निरीक्षण में एजेंसी का शोरूम एवं गोदाम बंद पाए गए तथा कोई कर्मचारी उपस्थित नहीं मिला। सेल्स ऑफिसर से प्राप्त जानकारी के अनुसार एजेंसी को अभी गैस का कोई लोड प्राप्त नहीं हुआ है। एजेंसी बंद पाए जाने के संबंध में कारण बताओ नोटिस जारी किया जा रहा है।

जाम से नगरिक परेशान, ओवरब्रिज निर्माण के चलते मुख्य मार्ग बंद

भटनी (देवरिया)। स्थानीय नगर में प्रवेश और निकास के लिए लोगों को पिछले कई महीनों से भीषण जाम की समस्या का सामना करना पड़ रहा है।नगर के बाईपास मार्ग स्थित 115 नंबर रेलवे ढाला पर ओवरब्रिज निर्माण कार्य शुरू होने के बाद इस रास्ते पर आवागमन रोक दिया गया है, जिससे यातायात व्यवस्था प्रभावित हो गई है।ओवरब्रिज निर्माण के कारण नगर में आने-जाने के लिए 115 नंबर और 117 नंबर रेलवे ढाला को वैकल्पिक मार्ग बनाया गया है।116 नंबर रेलवे ढाला से सीधे नगर में प्रवेश कर गांधी चौक होते हुए रामलीला मैदान और वहां से छोटी गंडक नदी के पक्के पुल तक जाने वाले मार्ग पर भारी वाहनों और छोटे वाहनों की भीड़ के कारण अक्सर लंबा जाम लग जाता है।गांधी चौक से पहले पड़ने वाले तिराहे पर तीनों दिशाओं से आने वाले वाहनों के कारण कई-कई घंटों तक जाम की स्थिति बनी रहती है।वहीं गांधी चौक पर सड़क किनारे अतिक्रमण कर दुकानों के लग जाने से रास्ता और संकरा हो गया है।कुछ दूरी पर एक और तिराहे पर भी दुकानदारों द्वारा अतिक्रमण कर दुकानें लगा दी गई हैं, जिससे यातायात व्यवस्था और बाधित हो रही है।नगर विकास रोड पर बेतरतीब ढंग से खड़े वाहनों के कारण भी जाम की समस्या बढ़ रही है।भारी वाहनों को 117 नंबर रेलवे ढाला से नूरीगंज बाजार होते हुए सल्लहपुर मार्ग से पगरा-जजवलिया होते हुए बिहार की ओर भेजा जा रहा है, जबकि कुछ वाहन बनकटा-शिव, डुमरी होते हुए भटनी-बलुआ अफगान मार्ग से भिंगारी बाजार के रास्ते अपने गंतव्य तक जा रहे हैं।इसके बावजूद स्थानीय लोगों को नगर में प्रवेश करने के लिए काफी देर तक जाम में फंसे रहना पड़ता है।रेलवे ट्रेनों की संख्या अधिक होने के कारण नगर के रेलवे ढाले अधिकतर समय बंद रहते हैं, जिससे जाम की स्थिति और गंभीर हो जाती हैजब कई बार एंबुलेंस और स्कूली वाहन जाम ? में देर तक फंस जाते हैं ।

बुद्ध का मध्यमार्ग और आज का समाज विषय पर गोष्ठी संपन्न

कुशीनगर। दुलारी सेवा संस्थान, कुशीनगर के तत्वावधान में बुद्ध का मध्यमार्ग और आज का समाजह्व विषय पर एक विचार गोष्ठी का आयोजन नगर के निरंकारी इंटरमीडिएट कॉलेज में संपन्न हुआ। वक्ताओं ने भगवान बुद्ध के उपदेश करुणा, मैत्री और शांति को विश्व के लिए कल्याणकारी बताया।गुरुवार को आयोजित कार्यक्रम के मुख्यअतिथि प्राचार्य सरदार पटेल महाविद्यालय डॉ. रवि शंकर प्रताप राव ने कहा कि बुद्ध का मध्यमार्ग जीवन में संतुलन, संयम और शांति का मार्ग प्रशस्त करता है। उन्होंने कहा कि आज के भौतिकवादी और तनावपूर्ण वातावरण में भगवान बुद्ध के विचार समाज को नई दिशा देने की क्षमता रखते हैं।

मुख्य वक्ता शिक्षक राजू कुमार मद्धेशिया ने बताया कि मध्यमार्ग व्यक्ति को अतिरेक से बचाकर सदाचार, करुणा और नैतिक मूल्यों की ओर प्रेरित करता है।वर्तमान समय में बढ़ती सामाजिक चुनौतियों के बीच बुद्ध का दर्शन अत्यंत प्रासंगिक है।

विशिष्ट अतिथि गविश उपाध्याय ने युवाओं को बुद्ध के सिद्धांतों को आत्मसात करने का आह्वान किया, जिससे एक सशक्त एवं नैतिक समाज का निर्माण हो सके।

अंत में संस्था के सचिव अमित मिश्रा ने सभी अतिथियों एवं उपस्थित जनों के प्रति आभार व्यक्त किया।गोष्ठी में रमेश मद्धेशिया, पवन गुप्ता, धीरज जायसवाल, रामप्रताप चौरसिया, कृष्ण मुरारी धर द्विवेदी सहित गणमान्य जन उपस्थित रहे।

दो दिवसीय कृषक गोष्ठी/सेमिनार आयोजित

देवरिया। एकीकृत बागवानी विकास मिशन योजनान्तर्गत वित्तीय वर्ष 2025-26 में दो दिवसीय कृषक गोष्ठी/सेमीनार का आयोजन मुख्य विकास अधिकारी की अध्यक्षता में गुरुवार को राजकीय पौधशाला भुजौली परिसर में किया गया। कार्यक्रम के प्रथम दिन जिला उद्यान अधिकारी रामसिंह ने गोष्ठी में उपस्थित कृषकों, ज्येष्ठ गन्ना निरीक्षक, भू-संरक्षण अधिकारी, प्रभारी कृषि ज्ञान केंद्र, एनएचआरडीएफ प्रभारी, जिला कृषि अधिकारी, लीड बैंक मैनेजर, मंडी सचिव तथा विधायक सदर डॉ. शलभ मणि त्रिपाठी के प्रतिनिधि नवीन सिंह का स्वागत एवं अभिवादन किया।

जिला उद्यान अधिकारी ने एकीकृत बागवानी विकास मिशन सहित विभाग द्वारा संचालित विभिन्न योजनाओं की जानकारी देते हुए गोष्ठी के उद्देश्य और महत्व पर प्रकाश डाला।

उद्यान निरीक्षक पत्रिका सिंह एवं सहायक उद्यान निरीक्षक रणजीत यादव ने कृषकों को आधुनिक औद्यानिक तकनीकों तथा नवीन खेती पद्धतियों को अपनाने के लाभों के बारे में विस्तार से बताया।

प्रगतिशील कृषक सुरेन्द्र चौहान ने फूलगोभी की खेती के लाभों की जानकारी दी, जबकि अमित जायसवाल ने मशरूम की खेती से अधिक आय प्राप्त करने के तरीके बताए। प्रगतिशील कृषक वीरेन्द्र मौर्य ने थाई पिंक अमरूद तथा जैविक खेती के बारे में जानकारी देते हुए किसानों के प्रश्नों का समाधान किया।

मंडी सचिव दिवाकर उपाध्याय ने किसानों को उनकी उपज का उचित मूल्य प्राप्त करने तथा आपूर्ति श्रृंखला प्रबंधन के बारे में जानकारी दी। लीड बैंक मैनेजर के प्रतिनिधि अनुज कुमार तिवारी ने बताया कि प्रधानमंत्री सूक्ष्म खाद्य उद्योग उन्नयन योजना के अंतर्गत उद्यान विभाग द्वारा 35 प्रतिशत तक सब्सिडी दी जाती है।

साथ ही मुख्यमंत्री युवा उद्यमी योजना के तहत किसानों व उद्यमियों को व्यापार के लिए पांच लाख रुपये तक का ऋण चार वर्ष तक ब्याज मुक्त उपलब्ध कराया जा रहा है।मेसर्स सिगनेट कंपनी के प्रतिनिधि रामेश्वर यादव ने प्रधानमंत्री कृषि सिंचाई योजना के तहत ड्रिप, मिनी एवं पोर्टेबल स्प्रिंकलर प्रणाली के उपयोग से जल संरक्षण एवं उत्पादन वृद्धि के बारे में जानकारी दी। भू-संरक्षण अधिकारी संतोष कुमार मौर्य ने मृदा की उर्वरता, अनियंत्रित सिंचाई से होने वाली हानियों तथा मेड़ तालाब वानिकी के बारे में किसानों को अवगत कराया।

कृषि ज्ञान केंद्र के प्रभारी एवं वैज्ञानिक (उद्यान एवं कृषि) संतोष चतुर्वेदी ने विभिन्न औद्यानिक फसलों की खेती के लाभ बताते हुए किसानों को इन्हें अपनाने के लिए प्रेरित किया। ज्येष्ठ गन्ना निरीक्षक अनुज कुमार ने गन्ने की उन्नत प्रजातियों तथा रिंग पिट विधि से खेती करने के लाभों की जानकारी दी और बताया कि इस विधि से प्रति एकड़ 1000 कुंतल तक उत्पादन प्राप्त करने के उदाहरण भी सामने आए हैं।

एनएचआरडीएफ प्रभारी विनोद कुमार सिंह ने प्याज (खरीफ/रबी) एवं लहसुन के उत्पादन बढ़ाने के उपायों की जानकारी दी। जिला कृषि अधिकारी उदय शंकर सिंह ने कृषि विभाग द्वारा संचालित योजनाओं, कृषि यंत्रों पर मिलने वाले अनुदान तथा फसल बीमा योजना के बारे में विस्तार से बताया।

विधायक सदर के प्रतिनिधि नवीन सिंह ने किसानों को उद्यान विभाग की योजनाओं का अधिक से अधिक लाभ उठाने के लिए प्रेरित किया और मोटे अनाज के उत्पादन को बढ़ावा देने पर जोर दिया।

मुख्य विकास अधिकारी ने किसानों को गेहूं और धान के साथ-साथ औद्यानिक फसलों की खेती अपनाने तथा प्रधानमंत्री सूक्ष्म खाद्य उद्योग उन्नयन योजना के माध्यम से स्वरोजगार के अवसरों का लाभ उठाने के लिए प्रोत्साहित किया।

कार्यक्रम के अंत में जिला उद्यान अधिकारी ने मुख्य विकास अधिकारी सहित सभी अधिकारियों एवं उपस्थित किसानों के प्रति आभार व्यक्त करते हुए गोष्ठी का समापन किया।

ईंधन आपूर्ति पर प्रशासन की निगरानी घरेलू गैस के दुरुपयोग पर होगी कार्रवाई

देवरिया। जिला पूर्ति अधिकारी ने बताया है कि जनपद देवरिया में पेट्रोल, डीजल तथा घरेलू रसोई गैस की पर्याप्त उपलब्धता बनी हुई है।सभी सरकारी तेल कंपनियों द्वारा प्रतिदिन जनपद को ईंधन एवं गैस की आपूर्ति की जा रही है। वर्तमान स्थिति को देखते हुए प्रशासन द्वारा ईंधन की आपूर्ति पर सतर्क दृष्टि रखी जा रही है तथा गैस के दुरुपयोग एवं कालाबाजारी की रोकथाम के लिए कठोर कदम उठाए जा रहे हैं इसी क्रम में जिलाधिकारी के निर्देश पर अपर उपजिलाधिकारी देवरिया अवधेश निगम के नेतृत्व में आपूर्ति विभाग की टीम द्वारा नगर क्षेत्र के सात प्रतिष्ठानों पर छापेमारी की गई।जांच के दौरान छह प्रतिष्ठानों पर कार्य नियमानुसार पाया गया, जबकि एक प्रतिष्ठान पर घरेलू गैस का उपयोग व्यवसायिक कार्य में किया जाता हुआ मिला।इस पर आवश्यक वस्तु अधिनियम 1955 के अंतर्गत विधिक कार्रवाई की जा रही है। सभी उपभोक्ताओं से अनुरोध किया गया है कि वे अपने घरेलू गैस सिलेंडर की बुकिंग ऑनलाइन बुकिंग नंबर के माध्यम से कराएं तथा बुकिंग के बाद प्राप्त डीएसी नंबर को सुरक्षित रखें।इसके बाद संबंधित गैस एजेंसी से संपर्क कर अपना सिलेंडर प्राप्त करें।जिलाधिकारी ने जनपद के सभी उपजिलाधिकारियों तथा संबंधित पुलिस अधिकारियों को भी इस संबंध में आवश्यक निर्देश दिए हैं।जनपद में आपूर्ति की स्थिति सामान्य है और इसकी सतत निगरानी की जा रही है।

जय प्रकाश नारायण सर्वोदय विद्यालय में कक्षा 6 से 9 तक प्रवेश परीक्षा 15 मार्च को

देवरिया । जला समाज कल्याण अधिकारी सुधीर पाण्डेय ने बताया कि समाज कल्याण विभाग द्वारा संचालित जय प्रकाश नारायण सर्वोदय विद्यालय, मेहरौना (देवरिया) में कक्षा 6, 7, 8 एवं 9 की रिक्त सीटों के लिए प्रवेश परीक्षा 15 मार्च 2026 को पूर्वाह्न 10:00 बजे से मध्यान्ह 12:00 बजे तक आयोजित की जाएगी उन्होंने संबंधित छात्रों को अवगत कराया है कि वे 15 मार्च (रविवार) को प्रातः 09:00 बजे अपने प्रवेश पत्र के साथ जय प्रकाश नारायण सर्वोदय विद्यालय, मेहरौना, देवरिया में उपस्थित होकर प्रवेश परीक्षा में सम्मिलित होना सुनिश्चित करें

जनगणना 2027 की तैयारियों पर दो दिवसीय प्रशिक्षण शुरू

कुशीनगर। जनगणना-2027 की तैयारियों को गति प्रदान करने के उद्देश्य से पुलिस लाइन में कंप्यूटर कक्ष/लाइब्रेरी में जिला एवं चार्ज स्तरीय अधिकारियों का दो दिवसीय प्रशिक्षण कार्यक्रम प्रारम्भ हुआ। प्रशिक्षण कार्यक्रम में जनपद के समस्त ग्रामीण एवं नगरीय चार्ज अधिकारियों ने प्रतिभाग करते हुए जनगणना से संबंधित विभिन्न पहलुओं की विस्तृत जानकारी प्राप्त की।

प्रशिक्षण के प्रथम दिवस अपर जिलाधिकारी वैभव मिश्रा द्वारा उपस्थित होकर अधिकारियों को जनगणना की प्रक्रिया, उसके महत्व एवं दायित्वों के संबंध में विस्तार से अवगत कराया गया। उन्होंने कहा कि जनगणना देश के समग्र विकास तथा योजनाओं के निर्माण की आधारशिला है, इसलिए इस कार्य को पूर्ण गंभीरता, पारदर्शिता एवं जिम्मेदारी के साथ संपन्न किया जाना आवश्यक है।

अपर जिलाधिकारी ने सभी अधिकारियों को निर्देशित किया कि अपने-अपने क्षेत्रों में जनगणना के प्रति व्यापक जनजागरूकता सुनिश्चित करें तथा जनगणना से संबंधित सूचनाओं की गोपनीयता बनाए रखें।उन्होंने स्पष्ट किया कि जनगणना कार्य में किसी भी स्तर पर लापरवाही स्वीकार नहीं की जाएगी।

उन्होंने बताया कि जनगणना का कार्य दो चरणों में संपन्न कराया जाएगा। प्रथम चरण में मकान सूचीकरण एवं मकानों की गणना का कार्य 22 मई 2026 से 20 जून 2026 तक किया जाएगा। इसके पूर्व 7 मई 2026 से 21 मई 2026 तक आम नागरिकों को स्व-गणना पोर्टल के माध्यम से अपने परिवार से संबंधित विवरण स्वयं दर्ज करने की सुविधा उपलब्ध रहेगी द्वितीय चरण में जनसंख्या गणना का कार्य 9 फरवरी 2027 से 28 फरवरी 2027 तक संपन्न कराया जाएगा। जनगणना निदेशालय द्वारा नामित एवं जिला प्रभारी जनगणना अधिकारियों ने प्रशिक्षण सत्र के दौरान प्रतिभागियों को जनगणना की तकनीकी प्रक्रियाओं की विस्तृत जानकारी दी। इस दौरान सीएमएमएस पोर्टल, हाउस लिस्टिंग ऑफिसर (एचएलओ) के गठन, डेटा संकलन एवं रिपोर्टिंग प्रणाली पर विस्तार से प्रशिक्षण प्रदान किया गया।

राज्य स्तर पर प्रशिक्षित मास्टर ट्रेनरों द्वारा भी विभिन्न सत्रों में जनगणना की कार्यप्रणाली एवं जिम्मेदारियों पर प्रकाश डाला गया। प्रशिक्षण में समस्त उपजिलाधिकारी (जनपद कुशीनगर), समस्त उपजिलाधिकारी न्यायिक, समस्त तहसीलदार, जिला विकास अधिकारी, बेसिक शिक्षा अधिकारी, जिला सूचना विज्ञानएवं जनसम्पर्क अधिकारी, समस्त नगर निकायों के अधिशासी अधिकारी, जिला कार्यक्रम अधिकारी, समस्त खण्ड विकास अधिकारी,अधिकारी तथा समस्त जनगणना सहायक सहित संबंधित विभागों के अधिकारी एवं कर्मचारी उपस्थित रहे। प्रशिक्षण के दौरान अधिकारियों को जनगणना कार्य को पारदर्शी, व्यवस्थित एवं समयबद्ध तरीके से पूर्ण करने हेतु आवश्यक दिशा-निर्देश भी प्रदान किए गए।

प्रचार वाहन को जिला जज ने दिखाई हरी झण्डी

बांदा। आगामी शनिवार को आयोजित होने वाली राष्ट्रीय लोक अदालत के व्यापक प्रचार-प्रसार के लिए गुरूवार को जनपद न्यायाधीश अल्पना ने प्रचार वाहन को हरी झण्डी दिखाकर नगर भ्रमण के लिए रवाना किया। प्रचार वाहन भ्रमण का उद्देश्य जिला व तहसील स्तर पर 14 मार्च को आयोजित होने वाली राष्ट्रीय लोक अदालत का व्यापक प्रचार-प्रसार कर वादकारियों को लोक अदालत का लाभ दिलाया जाना है। दीवानी न्यायालय परिसर से प्रातः 10 बजे प्रचार वाहन रवाना करने के दौरान पीठासीन अधिकारी मोटर दुर्घटना दावा अधिकरण संजीव कुमार सिंह प्रथम, अपर जिला जज विशेष न्यायाधीश, भ्रष्टाचार निवारण अधिनियम चविकास श्रीवास्तव अपर जिला जज,राष्ट्रीय लोक अदालत, मुख्य न्यायिक सचिव जिला विधिक सेवा प्राधिकरण आदि है।

आयल एवं गैस की सुगम आपूर्ति के लिए नगर क्षेत्र व तहसीलों के लिए गठित की गई टीमें

बहराइच । जनपद में डीजल/पेट्रोल पम्पों व गैस एजेन्सियों पर सतत निगरानी रखते हुए डीजल/पेट्रोल व गैस सिलेण्डरों की जमाखोरी पर प्रभावी नियंत्रण बनाये रखने तथा डीजल/पेट्रोल पम्पों एवं गैस एजेन्सियों पर उपस्थित नागरिकों को नियमानुसार डीजल/पेट्रोल एवं गैस सिलेण्डर की नियमानुसार आपूर्ति सुनिश्चित कराये जाने के उद्देश्य से जिलाधिकारी अक्षय त्रिपाठी द्वारा समस्त तहसीलों में सम्बन्धित उप जिलाधिकारियों एवं नगर क्षेत्र के लिए नगर मजिस्ट्रेट के नेतृत्व में टीमों का गठन किया गया है।जिलाधिकारी द्वारा गठित टीमों को निर्देशित किया गया है कि अपने-अपने क्षेत्रान्तर्गत भ्रमणशील रहकर कार्यरत डीजल/पेट्रोल पम्पों व गैस एजेन्सियों पर सतत निगरानी रखते हुए डीजल/पेट्रोल व गैस सिलेण्डरों की जमाखोरी पर प्रभावी नियंत्रण बनाये रखते हुए डीजल/पेट्रोल पम्पों एवं गैस एजेन्सियों पर उपस्थित नागरिकों को नियमानुसार डीजल/पेट्रोल एवं गैस सिलेण्डर की आपूर्ति सुनिश्चित करायें तथा यदि गैस एजेन्सियों/पम्प धारकों द्वारा किसी प्रकार की अनियमितता/मनमानी किया जाना पाया जाता है तो सम्बन्धित के विरूद्ध सुसंगत धाराओं के अन्तर्गत विधिक कार्यवाही हेतु आख्या प्रस्तुत करें, ताकि सम्बन्धित के विरूद्ध आवश्यक कार्यवाही की जा सके।नगर क्षेत्र के लिए गठित टीम में नगर मजिस्ट्रेट, जिला पूर्ति अधिकारी, क्षेत्रीय खाद्य अधिकारी, पूर्ति निरीक्षक नगर, सम्बन्धित क्षेत्राधिकारी, थानाध्यक्ष, वरिष्ठ निरीक्षक विधिक माप विज्ञान, ऑयल कम्पनी तथा एल.पी.जी. कम्पनी के विक्रय अधिकारी सम्मिलित है। तहसील सदर के लिए उप जिलाधिकारी, क्षेत्रीय खाद्य अधिकारी, पूर्ति निरीक्षक चित्तौरा, रिसिया, हुजूरपुर, तेजवापुर, क्षेत्राधिकारी, थानाध्यक्ष, वरिष्ठ निरीक्षक विधिक माप विज्ञान, ऑयल कम्पनी आदि है।

बेटियों के साथ न करें भेदभावः सीएमओ

देवरिया। ।सामुदायिक स्वास्थ्य केंद्र (सीएचसी) गौरीबाजार में मुख्यचिकित्साधिकारी (सीएमओ) डॉ अनिल कुमार गुप्ता की अध्यक्षता में गुरुवार को कन्या जन्मोत्सव का आयोजन किया गया।कार्यक्रम में केक काटकर 20 शिशुओं का जन्मोत्सव मनाते हुए परिजनों को उपहार व प्रशस्ति पत्र वितरित किया गया।कार्यक्रम को सम्बोधित सीएमओ डॉ अनिल गुप्ता ने कहा कि बेटियों के साथ भेदभाव नहीं करना चाहिए।लिंगानुपात में सुधार लाने और बच्चियों को समाज में समान अधिकार दिलाने एवं सम्मान पूर्वक जीवन प्रदान करने के उद्देश्य से कन्या जन्मोत्सव मनाया जाता है।उन्होंने विभिन्न प्रकार के अभियानों के बारे में बताया और सभी को प्रेरित किया कि वह सरकार द्वारा संचालित योजनाओं का अधिक से अधिक लाभ उठाएं एवं अन्य लोगो से भी इन योजनाओं की चर्चा करें। उन्होंने सभी माताओं से बेटियों के बेहतर पालन-पोषण की अपील की।कार्यक्रम के दौरान अस्पताल में जन्मी बेटियों के मां नीतू , रेशमा, गुंजन , सुमन, प्रिया शशि , प्रमिला, सुधा, गीता को मिष्ठान, अंगवस्त्र, बेबी किट, हल्दी पैकेट आदि उपहार दिए गए।कार्यक्रम में सीएचसी अधीक्षक डॉ बीएन गिरी, डीएमएचसी विश्वनाथ मल्ल, सहयोगी संस्था सीफार के जिला प्रतिनिधि नीरज, वर्षा सिंह, स्टाफ नर्स मीनू, एएनएम व आशा कार्यकर्ता उपस्थित रहीं।

भारतीय संस्कृति में प्राचीन काल से ही नारी को ऊंचा स्थानः संजय

कुशीनगर। नगरपालिका परिषद कुशीनगर क्षेत्र अंतर्गत महंथ अवैद्यनाथ नगर स्थित श्री दुर्गा जी इंटरमीडिएट कालेज, सिसवा-महंथ के परिसर में निर्वाण सेवा संस्थान, कुशीनगर द्वारा एक संगोष्ठी आयोजित कर नारी सम्मान, शिक्षा, स्वास्थ्य और अधिकारों पर चर्चा की गई।

गुरुवार को विश्व महिला दिवस के उपलक्ष्य में हो रहे आयोजन क्रम में आयोजित हो रहे कार्यक्रम में सामाजिक कार्यकर्ता संजय सिंह ने कहा कि भारतीय संस्कृति में प्राचीन काल से ही नारी को ऊंचा स्थान दिया गया है।उसके अनुरूप हमें बालिकाओं को संस्कार पूर्ण शिक्षा देने के लिए जागरूक होना होगा। विद्यालय के प्रबंधक महेश पासवान ने कहा कि नारी अब अबला नहीं रही वह विज्ञान, शिक्षा, खेल, सुरक्षा, निर्माण सहित विविध क्षेत्रों में आगे है और राष्ट्र, परिवार व समाज के सशक्तिकरण की सफल कहानी लिख रही हैं। श्रीमती सरिता ने महिला अधिकार पर चर्चा की। आयोजक संस्था की ओर से कार्यक्रम संयोजक हृदया नन्द शर्मा ने विद्यालय के प्रबंधक महेश पासवान सहित अतिथियों को अंग वस्त्र, बुद्ध की प्रतिमा, डायरी, लेखनी प्रदान कर सम्मानित किया।

संस्थान के प्रबंधक/मुंबई हाईकोर्ट के वरिष्ठ अधिवक्ता विजेंद्र कुमार राय के निर्देशन में सुखी, खुशहाल राष्ट्र निर्माण के संकल्प के साथ विविध कार्यक्रम चलाए जा रहे हैं।इस दौरान शिक्षक विक्रम कुमार भारती, रमेश प्रसाद, हिमांशु शर्मा, अभिषेक सिंह, गंगा शर्मा, अंश पासवान, भुअर पटेल, कुसुम, आस्था, श्रेया, लाडो, अंभिका, काजल, अमन सहित छात्र - छात्राएं मौजूद रहे।

बिना साइन बोर्ड लगाये पीडब्ल्यूडी करा रहा पिच सड़क का निर्माण, गुणवत्ता पर उठे सवाल

कुशीनगर। जिले के मोतीचक ब्लॉक क्षेत्र में आधा दर्जन साइडों पर पीडब्ल्यूडी के द्वारा कराए जा रहे पीच सड़क, पुल निर्माण व पीच सड़क की नवनिर्माण में बड़ी लापरवाही सामने आ रही है।बिना साइन बोर्ड लगाए ही निर्माण कार्य शुरू करा दिया गया है, जो लोक निर्माण विभाग के नियमों की खुलेआम धज्जियां उड़ रही है और गुणवत्ता पर भी गम्भीर सवाल उठ रहा है।इतना ही नहीं संबंधित जेई के गैर मौजूदगी में ठेकेदार द्वारा कार्य कराना जिम्मेदारों पर गंभीर सवाल खड़ा कर रहा है।स्थानीय लोगों ने पीडब्ल्यूडी के उच्चाधिकारियों से गुणवत्ता जांचकर निर्माण कराने की मांग किया है।

बता दें कि नगर पंचायत मथौली के वार्ड नंबर 16 लोहेपार में एक एक किमी लंबी पीच सड़क पीडब्ल्यूडी के द्वारा कराया जा रहा है।बताया जा रहा है कि उक्त साइड पर जेई एक दिन आए निरीक्षण किए फिर चले गए। तब से निर्माण स्थल पर विभाग के कोई जिम्मेदार अधिकारी नहीं पहुंचे, जहां बगैर तकनीकी के ठेकेदार द्वारा जैसे तैसे निर्माण कराया जा रहा है।इसके अलावा मथौली से रगड़गंज जाने वाली मार्ग पर लक्ष्मीपुर माइनर पर पुल निर्माण में घटिया बालू का प्रयोग किया जा रहा है। इसी प्रकार मां चेड़ा देवी मंदिर के समीप पचार में माइनर पर पुल निर्माण में सबसे लो क्वालिटी की सरिया इस्तेमाल किया जा रहा है।यहां भी विभाग द्वारा कोई साइन बोर्ड नहीं लगाया गया है।उक्त सभी परियोजनाएं लाखों रुपए की है जो जिम्मेदारों की मिली भगत से बंदरबांट करने लगे हुए है। कार्ड नंबर 16 लोहेपार में हो रहे पीच सड़क निर्माण में घटिया गिट्टी व बजरी का इस्तेमाल किया जा रहा है। सड़क के दोनों तरफ भरे गए मिट्टी रोलर चलाने के बाद दरक जा रहा है। साथ उक्त सड़क बीच एक पोखरी भी है जहां कोई ठोस इंतजाम नहीं किया गया है।बरसात या पोखरी में पानी भरते ही सड़क ध्वस्त होने की आशंका है। इस संबंध में जेई मोतीचक संजीव श्रीवास्तव से पूछा गया तो उन्होंने कहा कि मुझे बाइट देने का अधिकार नहीं है, हमसे बड़े अधिकारी से ले सकते, निर्माण सब अच्छा हो रहा है। एक्सियन पीडब्ल्यूडी से जानकारी लेने की कोशिश की है तो उनके फोन का घंटी बजता रहा लेकिन फोन नहीं उठा।

वित्तीय वर्ष में आनन- फानन निर्माण, गोलमाल की आशंका

वित्तीय वर्ष मार्च में महीने में लोक निर्माण विभाग द्वारा करीब आधा दर्जन साइडों पर निर्माण कराया जा रहा है। यह महीना लेखा जोखा व क्लोजिंग का महीना होता है।ऐसे में पीडब्ल्यूडी विभाग द्वारा जिले भर में निर्माण कार्य करा रहा है जो सरकारी धन के बंदरबांट की ओर इशारा कर रहा है।

विशेष अभियान से मूसहर बस्तियों में पहुंची सरकारी योजनाएं

देवरिया । समाज के अंतिम पायदान पर खड़े लोगों को शासन की योजनाओं से जोड़ने के उद्देश्य से जिलाधिकारी दिव्या मित्तल के निर्देशन में विकासखंड पत्थरदेवा के ग्राम मलवाबर, सुंदरपुर व आनंदनगर में रहने वाले मूसहर समुदाय के लिए विशेष अभियान चलाया जा रहा है। इसी क्रम में इन ग्रामों में प्रमुख जनकल्याणकारी योजनाओं का विशेष कैंप आयोजित किया गया, जिसमें बड़ी संख्या में मूसहर समाज के लोगों को जरूरी दस्तावेज और योजनाओं का लाभ उपलब्ध कराया गया।जिलाधिकारी ने कहा कि सरक

संक्षेप

सड़क हादसे में महिला व किसान की मौत, एक घायल

सीतापुर। हरगांव थाना क्षेत्र में बुधवार देर रात दो अलग-अलग सड़क हादसों में एक महिला और एक किसान की मौत हो गई, जबकि एक व्यक्ति गंभीर रूप से घायल हो गया। दोनों घटनाओं के बाद क्षेत्र में शोक का माहौल है। पहली घटना झरेखापुर चैराहे के पास हुई, जहां कोतवाली देहात क्षेत्र के मलुही सरैंया निवासी बसंत लाल अपनी पत्नी राजेश्वरी (30) के साथ लखीमपुर जनपद के पटेहरा गांव से एक रिश्तेदारी की शादी से वापस लौट रहे थे। रास्ते में बाइक के पहिए के नीचे अचानक ईंट का टुकड़ा आ जाने से बाइक अनियंत्रित होकर फिसल गई। हादसे में राजेश्वरी सड़क पर गिर गईं और उनके सिर में गंभीर चोटें आ गईं। पुलिस ने उन्हें एंबुलेंस से सीएचसी हरगांव भेजा, जहां से हालत गंभीर होने पर सीतापुर रेफर किया गया। जिला अस्पताल पहुंचने पर डॉक्टरों ने उन्हें मृत घोषित कर दिया। दूसरी घटना फिरोजपुर गांव के पास हुई। नरहरपुर निवासी किसान दिनेश (45) गांव के ही राजकुमार की बैलगाड़ी से गन्ना बेचकर घर लौट रहे थे। तभी भूसी से भरे एक अज्ञात ओवरलोड वाहन ने बैलगाड़ी को टक्कर मार दी। हादसे में दिनेश की मौके पर ही मौत हो गई, जबकि राजकुमार गंभीर रूप से घायल हो गए। बैल भी घायल हो गए। थाना प्रभारी बलवंत शाही ने बताया कि दोनों मामलों में शवों को पोस्टमार्टम के लिए भेजकर आगे की कार्रवाई की जा रही है तथा टक्कर मारने वाले वाहन की तलाश की जा रही है।

केन प्लांटर से गन्ना बुवाई का शुभारंभ

सकरन/सीतापुर। बसंतकालीन गन्ना बुवाई के दौरान श्रमिकों की कमी को देखते हुए अवध शुगर एंड एनर्जी लिमिटेड हरगांव-सीतापुर द्वारा किसानों को आधुनिक कृषि यंत्र उपलब्ध कराए जा रहे हैं। अधिशासी उपाध्यक्ष गन्ना शरद सिंह के प्रयास से गांजरी क्षेत्र के किसानों को केन प्लांटर 50 प्रतिशत अनुदान पर खरीदकर किराये पर चलाने की सुविधा दी गई है। इसी क्रम में गुरुवार को ग्राम मतुआ सौरैया में किसान एवं ग्राम प्रधान सर्वेश तिवारी के खेत पर केन प्लांटर से गन्ना बुवाई का शुभारंभ कराया गया। इस अवसर पर किसानों को पेडी प्रबंधन के लिए रेटून मैनेजमेंट यंत्र की जानकारी भी दी गई, जो गन्ने की जड़ों से कटाई कर पुरानी जड़ों को तोड़ता है, जिससे पेडी गन्ने की उपज बढ़ती है। कार्यक्रम के दौरान चीनी मिल के अधिकारी, कर्मचारी तथा क्षेत्र के कई किसान मौजूद रहे। किसानों ने आधुनिक मशीनों से खेती को आसान और लाभदायक बताया।

शतचंडी महायज्ञ की जल कलश शोभा यात्रा

सकरन/सीतापुर। कस्बा सकरन स्थित ठाकुर द्वारा मंदिर परिसर में आयोजित सात दिवसीय श्री सतचंडी महायज्ञ एवं प्रवचन कार्यक्रम के अंतर्गत गुरुवार को जल कलश शोभा यात्रा धूमधाम और गाजे-बाजे के साथ निकाली गई। श्रद्धालुओं ने किवानी नदी से जल भरकर यज्ञ के लिए कलश स्थापित किए। दोपहर करीब दो बजे मंदिर परिसर से शुरू हुई शोभा यात्रा भोलवा बाबा मंदिर, भुइयां माता मंदिर और शीतला माता मंदिर होते हुए मुख्य मार्ग से गुजरती हुई प्यारपुर लालूपुरवा गांव के दक्षिण स्थित त्यागी जी महाराज की कुटी के पास किवानी नदी पहुंची। वहां श्रद्धालुओं ने विधि-विधान से जल भरकर कलशों को शोभा यात्रा के साथ वापस मंदिर परिसर लाया। शाम करीब चार बजे यात्रा पुनः मंदिर पहुंची। मंदिर परिसर में आचार्य पंडित जितेंद्र शुक्ला ने विधिवत पूजन-अर्चन कराकर कलशों को यज्ञशाला में स्थापित कराया।

मां को ईंट से कुचलकर शराबी बेटे ने मार डाला

जिला संवाददाता

सीतापुर। कमलापुर थाना क्षेत्र के ऊंचाखेड़ा कलां गांव में बुधवार देर रात दिल दहला देने वाली घटना सामने आई, जहां शराब के नशे में धुत बेटे ने अपनी ही मां की ईंट से कुचलकर हत्या कर दी। घटना से पूरे गांव में सनसनी फैल गई। प्राप्त जानकारी के अनुसार गांव निवासी मालती 67 वर्ष पत्नी स्व. मथुरा प्रसाद घर पर मौजूद थीं। इसी दौरान उनका बेटा हरिशंकर शराब

●पुलिस ने घर में छिपे आरोपी को समझाकर हिरासत में लिया

पीकर घर पहुंचा और घर में हंगामा करने लगा। मां ने उसे टोक दिया, जिससे वह गुस्से में आगबबूला हो गया और कथित रूप से ईंट से हमला कर मालती की हत्या कर दी।

घटना के बाद आरोपी घर के ही एक कमरे में खुद को बंद कर बैठ गया। ग्रामीणों की सूचना पर पुलिस मौके पर पहुंची। पुलिस ने काफी देर तक समझा-बुझाकर उसे कमरे से बाहर बुलाया और फिर हिरासत में ले लिया। इसके बाद पुलिस ने शव को कब्जे में लेकर पोस्टमार्टम के लिए भेज दिया और मामले की जांच शुरू कर दी। घटना की सूचना मिलते ही सीओ सिधौली और अपर पुलिस अधीक्षक दुर्गेश सिंह भी मौके पर पहुंचे। अधिकारियों ने घटनास्थल का निरीक्षण किया और ग्रामीणों से घटना की पूरी जानकारी ली।

ग्रामीणों के अनुसार हरिशंकर शराब का आदी था और आए दिन घर में झगड़ा करता था। बताया जा रहा है कि मृतका मालती पहले भी लोगों से आशंका जता चुकी थीं कि उनका बेटा कभी भी उनके साथ अनहोनी कर सकता है।

शराब की लत से टूटा परिवार, पत्नी बच्चों संग छोड़ गयी घर

आरोपी हरिशंकर की पत्नी सीमा ने बताया कि पति के खराब व्यवहार और शराब की लत से तंग आकर वह लंबे समय से अलग रह रही है।

वह अपने चार बच्चों,लकी 13 वर्ष , आदित्य 11वर्ष, अभय 9 वर्ष और अनिकेत 6 वर्ष को लेकर लखनऊ में रहकर उनका पालन-पोषण कर रही है।

परिजनों के मुताबिक होली से एक दिन पहले भी हरिशंकर ने पत्नी और बच्चों के साथ मारपीट की थी। इससे परेशान होकर पत्नी बच्चों को लेकर अपने मायके चली गई थी। बताया जाता है कि मां मालती भी बेटे के व्यवहार से काफी परेशान थीं।

वह कुछ समय के लिए अपनी बेटी के घर चली गई थीं और दो दिन पहले ही वापस गांव लौटी थीं।

ग्रामीणों का कहना है कि अगर समय रहते हरिशंकर की शराब की लत और हिंसक व्यवहार पर रोक लगती, तो शायद यह दर्दनाक घटना टाली जा सकती थी।

अब मां की हत्या के बाद पूरे गांव में शोक और आक्रोश का माहौल है।

कबाड़ में साइकिल चोरी कर बेचता था

ग्रामीणों के अनुसार आरोपी हरिशंकर का व्यवहार लंबे समय से आपराधिक प्रवृत्ति का था। गांव और कस्बे की बाजारों से साइकिल चोरी कर उन्हें कबाड़ में बेच देता था और उस पैसे से शराब पीता था। गांव के लोगों का कहना है कि उसकी हरकतों से पूरा गांव परेशान रहता था। कई बार लोगों ने उसे समझाने की कोशिश की, लेकिन उसके व्यवहार में कोई सुधार नहीं आया। ग्रामीणों ने यह भी दावा किया कि करीब पांच साल पहले उसके पिता मथुरा प्रसाद की मौत भी संदिग्ध परिस्थितियों में हुई थी। बताया जाता है कि उस समय उनके चेहरे और नाक पर गंभीर चोट के निशान मिले थे।

गांव वालों का आरोप है कि हरिशंकर ने उन्हें डंडे से मारा था। जिससे वह गंभीर रूप से घायल हो गए थे और इलाज के दौरान उनकी मौत हो गई थी। हालांकि उस समय परिजनों ने इसे हादसा मानकर पुलिस को कोई सूचना नहीं दी थी।

रस्सी से बांधकर मारपीट का वीडियो वायरल, पुलिस ने दोनों पक्षों पर की कार्रवाई

सीतापुर। कोतवाली देहात थाना क्षेत्र में एक व्यक्ति के साथ मारपीट और उसे रस्सी से बांधने का वीडियो सोशल मीडिया पर तेजी से वायरल हो रहा है। मामले का संज्ञान लेते हुए पुलिस ने दोनों पक्षों के खिलाफ कार्रवाई शुरू कर दी है। पुलिस के अनुसार यह घटना शादीपुर के मजरा मैनी गांव की है। वायरल वीडियो में कुलदीप नामक युवक के साथ उसके पिता रामासरे और भाई अनीस मारपीट करते हुए दिखाई दे रहे हैं।

वीडियो में वे कुलदीप को रस्सी से बांधने का प्रयास करते भी नजर आ रहे हैं, जिसे लेकर क्षेत्र में चर्चा का विषय बना हुआ है। घटना के बाद कुलदीप की पत्नी ने अपने ससुर रामासरे और जेठ अनीस के खिलाफ पुलिस को तहरीर देकर कार्रवाई की मांग की है। वहीं दूसरी ओर पिता रामासरे ने भी अपने बेटे कुलदीप के खिलाफ शिकायत दर्ज कराई है। बड़ागांव चैकी प्रभारी रामचंद्र यादव ने बताया कि वायरल वीडियो करीब तीन दिन पुराना है। प्रारंभिक जांच में सामने आया है कि कुलदीप अपने बेटे के मुंडन संस्कार के लिए पिता से पैसे मांग रहा था। इसी बात को लेकर विवाद बढ़ा और मारपीट की घटना हो गई। पुलिस ने दोनों पक्षों के खिलाफ कानूनी कार्रवाई की है।

कालाबाजारी पर सख्त कार्रवाई होगी: गौरांग राठी

उन्नाव (वीओएल)। जिले में पेट्रोल, डीजल और घरेलू गैस की आपूर्ति को लेकर फैल रही अफवाहों के बीच जिलाधिकारी गौरांग राठी की अध्यक्षता में विकास भवन सभागार में महत्वपूर्ण बैठक आयोजित की गई। बैठक में पुलिस अधीक्षक जयप्रकाश की उपस्थिति में सभी पेट्रोल पंप संचालकों, गैस एजेंसी स्वामियों और ऑयल कंपनियों के अधिकारियों के साथ स्थिति की समीक्षा की गई। जिलाधिकारी ने स्पष्ट कहा कि पेट्रोल, डीजल और एलपीजी की जनपद में पर्याप्त उपलब्धता है और किसी प्रकार की कमी नहीं है। उपभोक्ताओं को घबराने की जरूरत नहीं है। उन्होंने चेतावनी दी कि ईंधन या गैस की कालाबाजारी, जमाखोरी या अफवाह फैलाने वालों के खिलाफ संबंधित धाराओं में कठोर कार्रवाई की जाएगी। बैठक में जिलाधिकारी ने निर्देश दिए कि पेट्रोल पंप और गैस एजेंसियां अपने प्रतिष्ठानों पर पर्याप्त उपलब्धता का फ्लेक्स और बैनर लगाएं, ताकि आम जनता में भ्रम की स्थिति न बने। साथ ही घरेलू गैस सिलेंडर की डिलीवरी उपभोक्ता के पंजीकृत मोबाइल पर प्राप्त ओटीपी वेरिफिकेशन के माध्यम से ही सुनिश्चित की जाए, जिससे कालाबाजारी पर प्रभावी अंकुश लगाया जा सके। जिलाधिकारी ने बताया कि पेट्रोल-डीजल और गैस की कालाबाजारी रोकने के लिए सप्लाई, पुलिस और प्रशासनिक अधिकारियों की संयुक्त टीम गठित की गई है, जो आज रात से सक्रिय होकर निगरानी करेगी। यह टीम सुनिश्चित करेगी कि उपभोक्ताओं को समय पर ईंधन और गैस उपलब्ध हो तथा किसी भी प्रकार की अवैध गतिविधि पर तुरंत कार्रवाई हो। इस अवसर पर अपर जिलाधिकारी वित्त एवं राजस्व सुशील कुमार गोंड़, जिला पूर्ति अधिकारी राजबहादुर सहित अन्य अधिकारी, पेट्रोल पंप संचालक और गैस एजेंसी संचालक उपस्थित रहे।

परेशानी होने पर कंट्रोल रुम से संपर्क करें

पेट्रोल, डीजल और गैस की आपूर्ति से संबंधित किसी भी समस्या के समाधान के लिए जिला पूर्ति अधिकारी कार्यालय में 24 घंटे का कंट्रोल रूम स्थापित किया गया है। जनसामान्य टोल फ्री नंबर 8924095505 पर संपर्क कर शिकायत दर्ज करा सकते हैं। इसके अलावा क्षेत्रवार आपूर्ति निरीक्षकों के मोबाइल नंबर भी जारी किए गए हैं जो क्रमशः शैलेन्द्र कुमार सिंह तहसील सदर मो0 8105335423, भावेश सिंह तहसील पुरवा 9451463700, दिनेश चन्द्र / सौरभ त्रिपाठी तहसील हसनगंज 6389082601, 8985292120, मनोज कुमार तहसील बीघापुर मो0 8052497434, जोगेन्द्र कुमार तहसील सफीपुर 8193008839 है। प्रशासन ने जनता से अपील की है कि किसी भी अफवाह पर ध्यान न दें और समस्या होने पर सीधे कंट्रोल रूम या संबंधित अधिकारी से संपर्क करें।

राष्ट्रीय हिंदू शेर सेना ने निभाई सामाजिक जिम्मेदारी, सम्मान के साथ विदा हुई बिटिया

सीतापुर। जब बेटी की डोली उठती है तो हर मां-बाप की आंखें नम हो जाती हैं, लेकिन आर्थिक तंगी कई बार इस खुशियों के पल को चिंता में बदल देती है। ऐसे ही एक परिवार की चिंता को दूर करते हुए राष्ट्रीय हिंदू शेर सेना ने अपनी कन्यादान योजना के अंतर्गत आर्थिक रूप से कमजोर परिवार की बिटिया सौ. कीर्ति का विवाह पूरे सम्मान और धूमधाम के साथ सम्पन्न कराया। शहर के काबिला रिजॉर्ट में आयोजित इस विवाह समारोह में बिटिया कीर्ति और वर ची. अरुण का विवाह पूरे हिंदू रीति-रिवाजों के साथ संपन्न हुआ। इस मौके पर परिवार के साथ-साथ संगठन के पदाधिकारी और समाज के लोग भी भावुक हो उठे। संगठन ने विवाह की सभी व्यवस्थाओं की जिम्मेदारी निभाई। दहेज के रूप में बिटिया को घरेलू उपयोग के आवश्यक सामान भी प्रदान किए गए, ताकि वह अपने नए जीवन की शुरूआत सम्मान और आत्मविश्वास के साथ कर सके। विवाह समारोह में लगभग 200 लोगों के लिए भोजन और जलपान की व्यवस्था की गई, जिससे पूरा माहौल उत्सव जैसा बन गया। राष्ट्रीय हिंदू शेर सेना के राष्ट्रीय अध्यक्ष विकास हिंदू ने बताया कि कन्यादान योजना का उद्देश्य उन जरूरतमंद परिवारों की बेटियों के विवाह में सहयोग देना है, जो आर्थिक तंगी के कारण अपनी जिम्मेदारी निभाने में कठिनाई महसूस करते हैं। उन्होंने बताया कि यह योजना के तहत दूसरा सफल विवाह है और आगे भी इसी तरह जरूरतमंद बेटियों की शादी कराई जाती रहेगी। उन्होंने यह भी बताया कि संगठन आगामी जनवरी माह में 21 जोड़ों का सामूहिक विवाह समारोह आयोजित करने की तैयारी कर रहा है, ताकि अधिक से अधिक जरूरतमंद परिवारों की बेटियों को सम्मानपूर्वक विवाह का अवसर मिल सके। विवाह समारोह में राष्ट्रीय अध्यक्ष विकास हिंदू और राष्ट्रीय महासचिव प्रदीप हिंदू स्वयं मौजूद रहे। नवविवाहित दंपति को नैमिषारण्य धाम के व्यासपीठाधीश्वर अनिल शास्त्री जी का आशीर्वाद भी प्राप्त हुआ। कार्यक्रम को सफल बनाने में काबिला रिजॉर्ट के मालिक रचित अग्रवाल का विशेष योगदान रहा, जिन्होंने गेस्ट हाउस निःशुल्क उपलब्ध कराया। वहीं वरिष्ठ समाजसेवी अमित बाजपेई ह्यमीतूह्न ने भी सहयोग प्रदान किया।

मंडलीय खेल प्रतियोगिता में खुशी, वृतिका, कृष्णा सहित खिलाडियों ने जीते पदक

उन्नाव (वीओएल)। युवा कल्याण विभाग द्वारा आयोजित क्षेत्रीय खेल प्रतियोगिता (जोनहलखनऊ) का आयोजन मऊ स्टेडियम, मोहनलालगंज में 11 से 13 मार्च 2026 तक किया जा रहा है। प्रतियोगिता के पहले दिन 11 जनपदों से करीब 600 प्रतिभागियों ने हिस्सा लिया। इसमें सब जूनियर, जूनियर और सीनियर वर्ग में एथलेटिक्स, कबड्डी, बैडमिंटन, कुश्ती, वॉलीबॉल, भारोत्तोलन, जूडो और फुटबॉल प्रतियोगिताएं आयोजित की जा रही हैं। जोनल प्रतियोगिता में 14 लोकसभाओं के खिलाड़ी शामिल हुए, जिनमें उन्नाव, रायबरेली, लखनऊ, लखीमपुर, अमेठी, अयोध्या, सुल्तानपुर, मिश्रिख, सीतापुर, धौरहरा, बाराबंकी और आंबेडकर नगर के खिलाड़ी मौजूद रहे। प्रतियोगिता में उन्नाव के खिलाड़ियों ने उत्कृष्ट प्रदर्शन करते हुए कई पदक अपने नाम किए। औरास ब्लॉक के उच्च प्राथमिक विद्यालय रामपुर गढ़ौवा की छात्राओं खुशी और उपासना ने शानदार प्रदर्शन कर जनपद का मान बढ़ाया।

सब जूनियर लंबी कूद में उन्नाव की खुशी और जूनियर वर्ग में कृष्णा को रजत पदक प्राप्त हुआ। वहीं जूनियर लंबी कूद में उपासना ने तथा सीनियर लंबी कूद में वृतिका ने स्वर्ण पदक हासिल किया। जूनियर गर्ल्स 800 मीटर दौड़ में उन्नाव की खुशी ने कांस्य पदक जीता, जबकि सब जूनियर 800 मीटर में अदिति ने रजत पदक प्राप्त किया। हाई जंप जूनियर गर्ल्स में उन्नाव की जैनिश तथा सीनियर बॉयज हाई जंप में साहिल ने रजत पदक हासिल किया। वहीं 200 मीटर सीनियर दौड़ में दीपक और वृतिका ने भी रजत पदक जीतकर उन्नाव का गौरव बढ़ाया। टीम स्पधाओं में भी उन्नाव का प्रदर्शन शानदार रहा। सब जूनियर कबड्डी प्रतियोगिता में उन्नाव की टीम विजेता रही, जबकि जूनियर कबड्डी में उन्नाव उपविजेता बना। खिलाड़ियों का उत्साह बढ़ाने के लिए शिक्षक प्रदीप कुमार वर्मा, विद्या सागर मिश्र और ब्रजेश सागर मैदान में मौजूद रहे। वहीं क्षेत्राधिकारी स्तर से आदर्श और विकास रावत भी उपस्थित रहे। संध्या शुक्ला, शिवा तिवारी और पीएसपीएसए जिलाध्यक्ष संजीव संखवार ने उन्नाव के खिलाड़ियों को बधाई और शुभकामनाएं दीं। उन्नाव युवा कल्याण विभाग के डीओ ने विजेताओं को मेडल और पुरस्कार प्रदान किए।

रामपुर गढ़ौवा के प्रतिभागी बच्चों ने बताया कि प्रतियोगिता के दौरान रनिंग ट्रैक और लंबी कूद पिट की स्थिति बेहतर होती तो खिलाड़ियों को और सुविधा मिलती। उन्होंने उम्मीद जताई कि आगामी प्रतियोगिताओं में खिलाड़ियों की सुरक्षा और व्यवस्थाओं पर और अधिक ध्यान दिया जाएगा।

पुलिया संरक्षण के लिए डीएम को सौंपा पत्र

फतेहपुर। फतेहपुर के मोहल्ला नउवा बाग में नाला सफाई के दौरान पीड़ितों ने जमकर हंगामा किया। राष्ट्रीय राजमार्ग के उत्तर बने नाले पर बनी पाइप से निर्मित पुलिया को हटाने के प्रयास पर स्थानीय निवासियों ने विरोध जताया।

पीड़ितों ने जिलाधिकारी को शिकायती पत्र देकर कार्रवाई पर रोक लगाने की गुहार लगाई, अन्यथा सैकड़ों परिवार बेरोजगार होने का दावा किया।नाले की सफाई के लिए राजस्व टीम जेसीबी मशीन लेकर मौके पर पहुंची थी। पीड़ितों का कहना है कि नाले के दूसरी ओर उनके मकान, कारखाने और खेत स्थित हैं। इसी पाइप पुलिया से सैकड़ों लोग रोजाना आवागमन करते हैं। उनका तर्क है कि इससे नाले का पानी सुचारु रूप से बहता है और निकासी में कोई बाधा नहीं आ रही। यदि पुलिया तोड़ दी गई, तो दूसरी ओर जाने का कोई वैकल्पिक रास्ता न होने से पूरा इलाका अवरुद्ध हो जाएगा।पीड़ितों की मांगः पुलिया को नष्ट न किया जाएशिकायती पत्र में पीड़ितों ने स्पष्ट कहा कि पुलिया हटाने से न केवल आवागमन ठप हो जाएगा, बल्कि सैकड़ों परिवारों की आजीविका पर भी असर पड़ेगा। उन्होंने जिलाधिकारी से विनम्र अनुरोध किया है कि राजस्व टीम को सख्त निर्देश दिए जाएं कि नाले के दूसरी तरफ जाने वाली इस पुलिया को किसी भी सूरत में नष्ट न किया जाए। पीड़ितों ने चेतावनी दी कि बिना वैकल्पिक व्यवस्था के कार्रवाई से भारी जनहानि हो सकती है।

मौके पर उमड़ी भीड़, प्रमुख लोग उपस्थितविवाद के दौरान मोहम्मद आसिफ एडवोकेट मोहम्मद माशूक, परवेज अहमद, अहमद रजा, कल्लू, महेश, सुधीर, विनीत मौर्या, जितेन्द्र कुमार मौर्य सहित बड़ी संख्या में ग्रामीण मौजूद रहे। सबने एकस्वर से प्रशासन से न्याय की मांग की। फिलहाल राजस्व टीम ने कार्रवाई स्थगित कर दी है, लेकिन मामला अभी सुलझा नहीं है।प्रशासनिक पक्षजिलाधिकारी कार्यालय से अभी कोई आधिकारिक बयान नहीं आया है। सूत्रों के अनुसार, नाला सफाई अभियान के तहत अवैध निर्माण हटाने का निर्देश है, लेकिन स्थानीय जरूरतों को ध्यान में रखते हुए सर्वे कर वैकल्पिक व्यवस्था की जा सकती है। पीड़ितों ने कहा कि वे न्यायालयीन रास्ता भी अपनाने को तैयार हैं।यह घटना नाला सफाई और स्थानीय आवागमन के बीच संतुलन की आवश्यकता को रेखांकित करती है।

डीएम-एसपी ने पुलिस भर्ती परीक्षा केंद्रों का किया निरीक्षण

सीतापुर। उप निरीक्षक नागरिक पुलिस एवं समकक्ष पदों की सीधी भर्ती-2025 परीक्षा को लेकर जिलाधिकारी डॉ. राजागणपति आर. तथा पुलिस अधीक्षक अंकुर अग्रवाल ने गुरुवार को जिले के परीक्षा केंद्रों का निरीक्षण किया। इस दौरान उन्होंने राजकीय इंटर कालेज सीतापुर और राजा राघुबर दीन दयाल इंटर कालेज सीतापुर पहुंचकर व्यवस्थाओं का जायजा लिया।

निरीक्षण के दौरान अधिकारियों ने परीक्षा केंद्रों पर सुरक्षा व्यवस्था, सीसीटीवी कैमरे, स्ट्रांग रूम, पेयजल, बैठने की व्यवस्था तथा अभ्यर्थियों के प्रवेश की प्रक्रिया का गहन निरीक्षण किया। जिलाधिकारी ने केंद्र व्यवस्थापकों और संबंधित अधिकारियों को निर्देश दिए कि परीक्षा को पूरी पारदर्शिता, निष्पक्षता और शुचितापूर्ण ढंग से संपन्न कराया जाए। उन्होंने यह भी निर्देशित किया कि परीक्षा देने आने वाले अभ्यर्थियों के लिए पेयजल, शौचालय सहित सभी आवश्यक सुविधाएं सुनिश्चित की जाएं, ताकि उन्हें किसी प्रकार की असुविधा न हो। निरीक्षण के दौरान जिला विद्यालय निरीक्षक राजेंद्र सिंह सहित संबंधित विभागों के अधिकारी मौजूद रहे।

आयुष्मान आरोग्य मंदिर का उद्घाटन

हरगांव/सीतापुर। हरगांव विकास खंड की ग्राम पंचायत हरीरामपुर (दंडपुरवा) में गुरुवार को आयुष्मान आरोग्य मंदिर का उद्घाटन किया गया। सामुदायिक स्वास्थ्य केंद्र हरगांव के अधीक्षक डॉ. संजय गौड और ग्राम प्रधान घनश्याम वर्मा ने संयुक्त रूप से फीता काटकर केंद्र का शुभारंभ किया। इस अवसर पर डॉ. संजय गौड ने कहा कि सरकार का उद्देश्य स्वास्थ्य सेवाओं को गांव-गांव तक सुलभ बनाना है। इसी लक्ष्य के तहत आयुष्मान आरोग्य मंदिरों की स्थापना की जा रही है, जिससे ग्रामीणों को प्राथमिक स्वास्थ्य सुविधाएं अपने गांव के पास ही मिल सकें और छोटी बीमारियों के इलाज के लिए दूर न जाना पड़े। उन्होंने बताया कि इस केंद्र के माध्यम से क्षेत्र के लोगों को नियमित स्वास्थ्य जांच, दवाइयों की उपलब्धता और जरूरी चिकित्सकीय परामर्श की सुविधा मिलेगी। साथ ही उन्होंने ग्रामीणों से स्वास्थ्य के प्रति जागरूक रहने और समय-समय पर जांच कराने की अपील की। उद्घाटन कार्यक्रम में एएनएम एकता राज, एचईओ अनिल कुमार श्रीवास्तव, बीसीपीएम संतोष कनौजिया, फार्मासिस्ट आदित्य प्रकाश पांडेय, आशा संगिनी संजय कुमारी सहित कई ग्रामीण मौजूद रहे।

सुरक्षा सप्ताह का समापन, कर्मचारियों को किया गया सम्मानित

सीतापुर। अवध शुगर एंड एनर्जी लिमिटेड में 4 मार्च से 10 मार्च तक सुरक्षा जागरूकता को बढ़ावा देने के उद्देश्य से सुरक्षा सप्ताह मनाया गया। बुधवार को आयोजित समापन समारोह के साथ कार्यक्रम का समापन किया गयज्ञं कार्यक्रम की शुरूआत कर्मचारियों को सुरक्षा शपथ दिलाकर की गई। इसके बाद सुरक्षा स्लोगन प्रतियोगिता, सुरक्षा पोस्टर प्रतियोगिता और सुरक्षा प्रश्नोत्तरी का आयोजन हुआ, जिसमें कर्मचारियों ने उत्साहपूर्वक भाग लिया। प्रतियोगिताओं में बेहतर प्रदर्शन करने वाले प्रतिभागियों को इकाई प्रमुख अरविन्द दीक्षित ने पुरस्कार देकर सम्मानित किया। इस अवसर पर अरविंद दीक्षित ने कहा कि कार्यस्थल पर सुरक्षा नियमों का पालन करना बेहद आवश्यक है। सतर्कता और जागरूकता के माध्यम से ही दुर्घटनाओं से बचा जा सकता है और सुरक्षित कार्य वातावरण बनाया जा सकता है। कार्यक्रम में इंजीनियरिंग प्रमुख अनिल शर्मा, राजेश सिंह, बीरबल, प्रशुभ मिश्रा, नितेश अग्रवाल, देवेंद्र सिंह, आशुतोष त्रिपाठी, पंकज कुमार, महेश भट्ट, अशोक त्रिपाठी, अभिषेक सिंह, अतुल शुक्ला सहित फैक्ट्री के कई अधिकारी और कर्मचारी उपस्थित रहे।

डीएम एसपी ने गैस एजेंसी का किया निरीक्षण

सीतापुर। जिलाधिकारी डॉ. राजागणपति आर. तथा पुलिस अधीक्षक अंकुर अग्रवाल ने गुरुवार को सिविल लाइन स्थित आशीर्वाद गैस एजेंसी का निरीक्षण किया। इस दौरान उन्होंने गैस आपूर्ति व्यवस्था तथा उपलब्ध गैस भंडार की स्थिति का जायजा लिया। निरीक्षण के दौरान जिलाधिकारी ने संबंधित अधिकारियों को निर्देश दिए कि जिन उपभोक्ताओं की पहले से बुकिंग है, उन्हें प्राथमिकता के आधार पर गैस सिलेंडर उपलब्ध कराया जाए। उन्होंने कहा कि गैस वितरण व्यवस्था सुचारू रूप से संचालित रखी जाए तथा एजेंसी पर अनावश्यक भीड़ एकत्र न होने दी जाए। सभी उपभोक्ताओं को निर्धारित मानकों के अनुसार ही गैस सिलेंडर उपलब्ध कराया जाए। जिलाधिकारी ने यह भी निर्देश दिए कि जिन लेखपालों की ड्यूटी गैस एजेंसियों पर लगाई गई है, वे प्रतिदिन की रिपोर्ट अपने उच्चाधिकारियों को उपलब्ध कराएं, ताकि वितरण व्यवस्था की नियमित निगरानी की जा सके। निरीक्षण के दौरान जिला पूर्ति अधिकारी अखिलेश श्रीवास्तव सहित संबंधित विभागों के अधिकारी उपस्थित रहे।

स्वास्थ शिविर का आयोजन किया गया

पुरवा, उन्नाव। उत्तर प्रदेश एड्स नियंत्रण कंट्रोल सोसाइटी लखनऊ एवं जिला क्षय रोग अधिकारी के आदेश पर आज सामुदायिक स्वास्थ्य पुरवा की टीम ग्राम ऊंचागांव किला में स्वास्थ्य शिविर का आयोजन किया गया जिसमें डॉक्टर विनीत प्रताप सिंह फार्माशिष्ट अजय कुमार सिंह आईसीटीसी सेंटर से महेश कुमार जिला चिकित्सालय से एल0 टी0 नीरज सिंह डी0एस0आर0 सी0 परामर्शदाता विनीता मिश्रा टी0आई0 एनजीओ के ओआरडब्लू प्रीति, पूनम यादव पियर अर्चना कश्यप आशा विटोला देवी व सीएचसी पुरवा से अधीक्षक डॉक्टर प्रमोद कुमार हैल्थ कैम्प में पहुंचे और आवश्यक सामग्री का निरीक्षण किया और सभी की जांच और इलाज के लापरवाही न हो उसके लिए समस्त स्टाफ को निर्देशित किया इसमेग्राम प्रधान ओम प्रकाश के सहयोग से आज का कैम्प कराया गया जिसमें लाभार्थियों का स्वास्थ्य परीक्षण किया गया और सभी लाभार्थियों को दवा वितरण किया गया और महेश कुमार के द्वारा सभी लाभार्थियों के भ्प्ट के बारे में जानकारी दी गई भ्प्ट फैलने और बचाव के कारण बताया सामाजिक लक्षण और भेदभाव को दूर कर समानता का व्यवहार लाने की बात की गई। इस कैंप में शीला, बिताना, गुडिया पूनम, लविता, कुशमा सविता लीला, सुनीता, रामकुमार अजय, अर्जुन आदि मौजूद रहे सभी लोगों ने आज के कैम्प की सराहना किया और स्वास्थ्य विभाग की टीम को धन्यवाद दिया।

संक्षेप

चोरी का आरोपी 24 घंटे में गिरफ्तार

बांदा। नरैनी पुलिस ने बरसड़ा मानपुर में घर का ताला तोड़कर चोरी करने वाले आरोपी को 24 घंटे के अंदर गिरफ्तार किया है। थाना नरैनी क्षेत्र में बरसड़ा मानपुर में पप्पू पुत्र रामसेवक के घर का ताला तोड़कर अज्ञात चोरों ने सोने के जेवर व रुपये चोरी करने की घटना को अंजाम दिया था।

इस संबंध में पुलिस ने रिपोर्ट दर्ज कर आरोपी की पहचान व गिरफ्तारी के लिए कई टीमों का गठन किया था। पुलिस ने सीसीटीवी कैमरों, वैज्ञानिक व तकनीकी साक्ष्यों का प्रयोग कर आरोपियों की पहचान कर मुखबिर की सूचना पर आरोपी मोसम्मी शफीक पुत्र भूरा निवासी लहुरेटा को गांव के पास से गिरफ्तार कर लिया। कड़ाई से पूंछताछ करने पर उसने अपना जुर्म स्वीकार करते हुए बताया कि 11 मार्च को बरसड़ा मानपुर में घर का ताला तोड़कर चोरी की और कई अन्य चोरियों को भी अंजाम दिया था। गिरफ्तार करने वाली टीम में प्रभारी निरीक्षक संदीप तिवारी, चैकी प्रभारी करतल, सूबेदार बिंद व टीम रही।

तेज रफ्तार वाहन की टक्कर से महिला घायल

ललितपुर। जिले में तेज रफ्तार वाहन की टक्कर से एक महिला के घायल होने का मामला सामने आया है। पीड़िता की शिकायत पर पुलिस ने आरोपी वाहन चालक के खिलाफ मामला दर्ज कर जांच शुरू कर दी है। प्राप्त जानकारी के अनुसार पीड़िता सुनीता पत्नी निवासी क्षेत्र ने पुलिस को दी गई तहरीर में बताया कि 18 फरवरी 2026 को शाम करीब 7 बजे वह एनएच-44 के पास मौजूद थीं। इसी दौरान एक तेज रफ्तार वाहन यू.पी.94 आर 4446 के चालक ने लापरवाही और तेज गति से वाहन चलाते हुए उन्हें टक्कर मार दी। टक्कर लगने से वह घायल हो गईं। घटना के बाद परिजनों द्वारा उन्हें उपचार के लिए ले जाया गया। पीड़िता ने मामले की शिकायत पुलिस से की, जिसके बाद 11 मार्च 2026 को थाना पुलिस ने मामले को गंभीरता से लेते हुए आरोपी चालक के खिलाफ संबंधित धाराओं में एफआईआर दर्ज कर ली।

घायल युवक को एस्कॉर्ट वाहन से पहुंचाया अस्पताल

ललितपुर (वीओएल)। जिलाधिकारी और पुलिस अधीक्षक ने सड़क हादसे में घायल युवक को तत्काल अस्पताल पहुंचाकर उसकी जान बचाने का प्रयास किया। गुरुवार को जिलाधिकारी सत्य प्रकाश और पुलिस अधीक्षक मो. मुश्ताक अपने एस्कॉर्ट दल के साथ सरकारी कार्य से जा रहे थे।

इसी दौरान नेशनल हाईवे-44 पर बृजवासी लॉज के सामने एक युवक मोटरसाइकिल दुर्घटना में घायल होकर सड़क किनारे पड़ा दिखाई दिया।

घटना को देखते ही अधिकारियों ने तुरंत अपना वाहन रुकवाया और घायल युवक को एस्कॉर्ट वाहन से उपचार के लिए जिला अस्पताल ललितपुर भिजवाया। अधिकारियों की तत्परता से घायल को समय रहते इलाज मिल सका।

खेल मैदान में न दी जाये प्रदर्शनी की अनुमति

बांदा। खिलाड़ियों ने शहर के राइफल क्लब मैदान में निजी प्रदर्शनी की अनुमति रद्द करने की मांग जिलाधिकारी से की है। खिलाड़ियों ने जिलाधिकारी को शिकायती पत्र सौंपा, बताया कि यह मैदान खेल प्रेमियों और युवाओं के लिए बेहद महत्वपूर्ण है।

गर्मियों में बोर्ड परीक्षाओं के बाद यहां समरकैंप आयोजित किए जाते हैं और हॉकी, कबड्डी, वॉलीबाल, क्रिकेट, फुटबॉल जैसे खेलों का अभ्यास किया जाता है। मैदान खिलाड़ियों को स्पोर्ट्स, कॉलेज और आवासीय हॉस्टलों में प्रवेश के लिए ट्रायल देने और राष्ट्रीय स्तर की प्रतियोगिताओं की तैयारी करने में सहयोगी है। भारतीय सेना में अग्निवीर भर्ती के लिए शारीरिक और मानसिक विकास के लिए भी इसी खेल मैदान का उपयोग किया जाता है।

ऐसी स्थिति में किसी भी निजी प्रदर्शनी को अनुमति देना न्यायोचित नही है। खिलाड़ियों ने जिलाधिकारी से राइफल क्लब खेल मैदान सुरक्षित रखने की मांग की है।

उप निरीक्षक भर्ती परीक्षा को लेकर पुलिस बल को किया गया ब्रीफ

जिला संवाददाता

ललितपुर (वीओएल)। उप निरीक्षक नागरिक पुलिस एवं समकक्ष पदों पर सीधी भर्ती-2025 की लिखित परीक्षा को सकुशल एवं शांतिपूर्ण ढंग से संपन्न कराने के उद्देश्य से गुरुवार को ड्यूटी पर तैनात पुलिस अधिकारियों और कर्मचारियों को विस्तृत ब्रीफिंग दी गई।

पुलिस अधीक्षक मो. मुश्ताक के निर्देशन में अपर पुलिस अधीक्षक कालू सिंह ने परीक्षा ड्यूटी में लगाए गए पुलिस बल को आवश्यक दिशा-निर्देश देते हुए परीक्षा की संवेदनशीलता को देखते हुए पूरी सतर्कता, अनुशासन और जिम्मेदारी के साथ ड्यूटी करने को कहा।

ब्रीफिंग के दौरान निर्देशित किया गया कि सभी पुलिस अधिकारी एवं कर्मचारी निर्धारित समय से पहले अपने-अपने परीक्षा केन्द्रों पर पहुंचकर ड्यूटी ग्रहण करें तथा परीक्षा केंद्रों के आसपास शांति और कानून व्यवस्था बनाए रखें। अपर पुलिस अधीक्षक कालू सिंह ने कहा कि परीक्षा की निष्पक्षता बनाए रखने के लिए संदिग्ध व्यक्तियों और गतिविधियों पर विशेष निगरानी रखी जाए। साथ ही परीक्षा केन्द्रों के आसपास अनावश्यक भीड़ न लगने देने, अभ्यर्थियों के साथ शालीन व्यवहार बनाए रखने तथा परीक्षा को शांतिपूर्ण और व्यवस्थित ढंग से संपन्न कराने के निर्देश भी दिए गए। उन्होंने स्पष्ट किया कि किसी भी प्रकार की लापरवाही बर्दाश्त नहीं की जाएगी और सभी अधिकारी-कर्मचारी अपने कर्तव्यों का पूरी निष्ठा के साथ पालन करें।

उप मुख्यमंत्री केशव प्रसाद मौर्य आज विकास कार्यों का करेंगे निरीक्षण

ललितपुर (वीओएल)। उत्तर प्रदेश के उप मुख्यमंत्री केशव प्रसाद मौर्य शुक्रवार, 13 मार्च 2026 को बुंदेलखंड के झांसी और ललितपुर जिलों के महत्वपूर्ण प्रवास पर रहेंगे। आधिकारिक कार्यक्रम के अनुसार, उप मुख्यमंत्री सुबह भोपाल से प्रस्थान कर ट्रेन द्वारा सुबह 08.39 बजे झांसी रेलवे स्टेशन पहुंचेंगे। झांसी आगमन को लेकर बताया गया है कि सुबह 08.50 बजे झांसी सर्किट हाउस पहुंचने के बाद, वह सुबह 10 बजे पुलिस लाइन हेलीपैड से ललितपुर के लिए प्रस्थान करेंगे। इसके बाद ललितपुर के कारीटोरन में सुबह 10.35 बजे वह श्री दिगम्बर जैन पंच कल्याणक प्रतिष्ठा महोत्सव में सम्मिलित होंगे। इसके बाद दोपहर 12 बजे ललितपुर के गिन्नावट बाग में आयोजित मण्डलीय सरस महोत्सव में मुख्य अतिथि के रूप में प्रतिभाग करेंगे। सरस महोत्सव के बाद उप मुख्यमंत्री विभिन्न सरकारी परियोजनाओं का स्थलीय निरीक्षण करेंगे। दोपहर 01.25 बजे वह होटल अमर पैलेस में पं. दीनदयाल उपाध्याय प्रशिक्षण महाभियान-2026 में हिस्सा लेंगे। दोपहर 02.30 बजे निरीक्षण भवन में स्थानीय जनप्रतिनिधियों और पार्टी पदाधिकारियों के साथ बैठक करेंगे। वह शाम 03.10 बजे ललितपुर से हेलीकॉप्टर द्वारा लखनऊ के लिए प्रस्थान कर जाएंगे।

साकेतपुरी कॉलोनी में जलभराव और जर्जर सड़कों आक्रोश

अयोध्या। साकेतपुरी कॉलोनी में लंबे समय से जलभराव और खराब सड़क की समस्या को लेकर स्थानीय लोगों में नाराजगी देखने को मिल रही है। क्षेत्रवासियों का कहना है कि नाली और जल निकासी की व्यवस्था ठीक न होने के कारण सड़क पर लगातार पानी भरा रहता है, जिससे लोगों को आने-जाने में भारी परेशानी का सामना करना पड़ रहा है। बताया कि बरसात के बाद से ही सड़क की स्थिति बेहद खराब हो गई है और सीवर व नालिया जगह-जगह जाम हो गया है जिससे पानी सडको पर भरा रहता है। इससे खासकर बच्चों, बुजुर्गों और महिलाओं को काफी दिक्कतों का सामना करना पड़ता है। कई बार संबंधित अधिकारियों से शिकायत भी की गई, लेकिन अब तक समस्या का कोई स्थायी समाधान नहीं हो सका है। क्षेत्र के एक अन्य व्यक्ति ने भी बताया कि जल निकासी की उचित व्यवस्था न होने के कारण सड़क पर पानी जमा रहता है, जिससे लोगों का निकलना मुश्किल हो जाता है।

डीएम ने दिए वसूली बढ़ाने के निर्देश

बांदा। कर-करेत्तर व राजस्व कार्यों की समीक्षा बैठक हुई। जिलाधिकारी ने स्टॉम्प देयकों, आबकारी आदि की वसूली की समीक्षा करते हुए मण्डी के करों में वृद्धि लाए जाने के निर्देश दिए। उन्होने वाणिज्यकर एवं आबकारी की वसूली बढ़ाने के लिए प्रवर्तन कार्यों में गति लाने साथ ही खनिज की वसूली बढ़ाने के निर्देश दिए। सिंचाई विभाग की वसूली कम मिलने पर लक्ष्य के अनुरूप वृद्धि करने के निर्देश दिए। डीएम ने परिवहन एवं आबकारी की वसूली बढ़ाए जाने तथा प्रवर्तन कार्यों में तेजी लाने के निर्देश दिए। उन्होने नायब तहसीलदार व तहसीलदारों को लक्ष्य देकर बड़े बकायदारों से धनराशि वसूली के लिए तेजी लाकर वसूली के निर्देश दिए साथ ही मुख्य देयकों की वसूली में बांदा, अतर्रा व बबेरू में गति लाने के निर्देश दिए। जिलाधिकारी ने आरसी वसूली की समीक्षा करते हुए बैंक, विद्युत, तथा परिवहन की वसूली बांदा व बबेरू में शीघ्र पूरी करने के निर्देश तहसीलदार को दिए और एक सप्ताह में साप्ताहिक वसूली की कार्य योजना बनाकर प्रस्तुत करने के निर्देश दिए। उन्होने राजस्व कार्यों की समीक्षा में पुराने वादों का तेजी से निस्तारण किए जाने के निर्देश तहसीलदार व नायब तहसीलदार को दिए। कहा कि कोई भी पुराने वाद लंबित नही रहने पाएं। उन्होने एक माह में धारा 24 व 34 के मामलों तथा 116 के प्रकरणों का शीघ्र निस्तारण करने के निर्देश दिए। भूमि पैमाइश एवं विवादित मामलों को पुलिस एवं राजस्व विभाग की संयुक्त टीम से मौके पर जांच कर प्रकरण का निस्तारण प्राथमिकता पर करने के निर्देश दिए। बैठक में अपर जिलाधिकारी कुमार धर्मेन्द्र, उप जिलाधिकारी, तहसीलदार एवं कर-करेत्तर संबंधी विभागों के जिला स्तरीय अधिकारी मौजूद रहे।

धूम्रपान आने वाली पीढ़ियों के भविष्य को कर रहा बर्बादः डॉ.अमित

जिला संवाददाता

ललितपुर (वीओएल)। मुख्य चिकित्सा अधिकारी कार्यालय ललितपुर में बुधवार को नो स्मोकिंग डे मनाया गया। इस दौरान मुख्य चिकित्सा अधिकारी डॉक्टर इम्तियाज अहमद ने बताया कि स्वास्थ्य के प्रति जागरूकता और तंबाकू मुक्त भविष्य की परिकल्पना को साकार करने के उद्देश्य से आज नो स्मोकिंग डे अत्यंत उत्साह और

- मुख्य चिकित्सा अधिकारी कार्यालय में मनाया गया नो स्मोकिंग डे

संकल्प के साथ मनाया जा रहा है। इस विशेष अवसर पर एकजुट होकर तंबाकू के बढ़ते प्रकोप के खिलाफ आवाज बुलंद की जाती है। इस दिवस का मुख्य उद्देश्य युवाओं को धूम्रपान की लत से बचाना और उन्हें एक स्वच्छ व स्वस्थ जीवनशैली अपनाने के लिए प्रेरित करना है। नोडल अधिकारी गैर संचारी रोग डॉ अमित तिवारी ने बताया कि विभिन्न चिकित्सा विशेषज्ञों ने अपनी रिपोर्टों में यह स्पष्ट किया है कि धूम्रपान न केवल व्यक्तिगत स्वास्थ्य को नष्ट करता है, बल्कि यह हमारे पर्यावरण और आने वाली पीढ़ियों के भविष्य पर भी गहरा प्रहार कर रहा है। धूम्रपान छोड़ने का निर्णय केवल एक व्यक्ति का नहीं, बल्कि पूरे परिवार की खुशहाली का निर्णय होता है। विशेषज्ञों ने विस्तार से बताया कि सिगरेट के धुएं में मौजूद निकोटीन और टार जैसे खतरनाक रसायन फेफड़ों के कैंसर, हृदय रोग और श्वसन संबंधी गंभीर बीमारियों का मुख्य कारण हैं।

सरकारी स्तर पर भी स्वास्थ्य मंत्रालय द्वारा नई नीतियों और कड़े कानूनों के कार्यान्वयन पर चर्चा की गई।

सार्वजनिक स्थानों पर धूम्रपान निषेध के नियमों को और अधिक प्रभावी बनाने और तंबाकू उत्पादों की बिक्री पर कड़ाई से निगरानी रखने की बात दोहराई गई।

पब्लिक हेल्थ स्पेशलिस्ट डॉ सौरभ सक्सेना ने बताया कि हर नागरिक को अपनी जिम्मेदारी समझनी होगी। उन्होंने पैसिव स्मोकिंग के खतरों पर प्रकाश डालते हुए कहा कि जो लोग खुद धूम्रपान नहीं करते, वे भी धूम्रपान करने वालों के संपर्क में आकर समान रूप से रोगों का शिकार हो रहे हैं, जो एक गंभीर मुद्दा है।

श्नो स्मोकिंग डेश के समापन सत्र में जिला परामर्शदाता राष्ट्रीय तंबाकू नियंत्रण कार्यक्रम डॉ रुद्र प्रताप सिंह बुंदेला ने सभी उपस्थित जनमानस को सामूहिक रूप से शपथ दिलाई कि वे न केवल स्वयं इस तंबाकू जहर से दूर रहेंगे, बल्कि अपने आसपास के लोगों को भी इसके दुष्प्रभावों के प्रति जागरूक करेंगे।

यह दिन केवल एक कैलेंडर की तारीख नहीं, बल्कि एक नए, धुंआ रहित और स्वस्थ कल की शुरूआत का प्रतीक बन गया है। इस अवसर नो स्मोकिंग डे संबंधी हस्ताक्षर अभियान भी चलाया गए। कार्यक्रम के दौरान मुख्य चिकित्सा अधिकारी कार्यालय ललितपुर के विभिन्न अधिकारी कर्मचारी उपस्थित रहे।

राज्य स्तरीय मिनीबाल क्रीडा प्रतियोगिता में जिले के बच्चे हुए चयनित

ललितपुर (वीओएल)। 36 वीं राज्य स्तरीय मिनीबाल क्रीड़ा प्रतियोगिता का आयोजन उत्तर प्रदेश अयोध्या के डा.भीमराव अंबेडकर अन्तर्राष्ट्रीय क्रीड़ा स्थल प्रयागराज रोड धाभासेमर अयोध्या में आयोजित की गई।जिसमें झांसी मंडल के जिला ललितपुर से लगभग 90 प्रतिभागियों ने प्रतिभाग किया।

बीएसए रणवीर सिंह, बीईओ महरौनी राजकुमार पुरोहित, बीईओ तालबेहट समर सिंह, बीईओ मडावरा नरेश रावत, बीईओ बार शैलजा व्यास, बीईओ बिरधा गौरव शुक्ला, बीईओ जखौरा भुवनेन्दु अरजरिया, प्रशांत राजपूत, गौरव त्रिपाठी के नेतृत्व में प्रतिभागियों को रवाना किया गया। जिला व्यायाम शिक्षक धर्मेंद्र जैन ने बताया कि प्रदेश स्तरीय मिनीबाल क्रीडा प्रतियोगिता में बालक वर्ग में सौ एवं दो सौ मीटर दौड प्रतियोगिता में विकास खंड बार के उच्च प्राथमिक विद्यालय वीर के छात्र सुमित ने तृतीय

- बच्चों ने प्रदेश में जनपद का फहराया परचम

स्थान एवं प्रदेश स्तरीय बालिका वर्ग लम्बीकूद प्रतियोगिता में अंजलि ने तृतीय स्थान प्राप्त किया।

विकास खंड बिरधा के उच्च प्राथमिक विद्यालय जीरोंन की अनन्या ने कुश्ती में द्वितीय व जूडों में तृतीय स्थान प्राप्त किया। जूडों में यश ने तृतीय स्थान प्राप्त किया। प्रदेश स्तरीय खो-खो प्रतियोगिता में उच्च प्राथमिक विद्यालय वीर की छात्राओं ने सेमीफाइनल में अपनी जगह सुनिश्चित की। पीएमश्री उच्च प्राथमिक विद्यालय पड़वा के छात्रों ने वॉलीबॉल प्रतियोगिता में सेमीफाइनल में अपनी जगह बनाकर जनपद का नाम रोशन किया।

इस दौरान जिला व्यायाम शिक्षक धर्मेंद्र जैन के नेतृत्व में बच्चों को प्रतिभाग कराने वाली टीमों के साथ कमलाकांत राही, रियाज अहमद, जगदीश परिहार, राजेश कुमार, हेमंत भौंडेले, रामसिंह बुंदेला, हरप्रसाद, सुधीर जैन, सपना जैन, शबनम निशा के सहयोग में इन बच्चों ने अपनी प्रतिभा का प्रदर्शन करके जनपद का नाम रोशन किया। जनपदीय टीम में विशाल गुप्ता, विक्रम सिंह, विश्वेंद्र यादव सम्मिलित रहे।

सांसद अनुराग शर्मा ने केंद्रीय मंत्री नितिन गडकरी से भेंटकर रखीं

ललितपुर (वीओएल)। झाँसी-ललितपुर संसदीय क्षेत्र के सांसद अनुराग शर्मा ने गुरूवार को संसद भवन में केंद्रीय सड़क परिवहन एवं राजमार्ग मंत्री नितिन गडकरी से भेंट कर क्षेत्र के बुनियादी ढांचे

- प्रस्तावित इंटरलिंक बाईपास के निर्माण के लिए वित्तीय स्वीकृति प्रदान कराने का उठाया मुद्दा

और यातायात सुधार पर विस्तार से चर्चा की। इस उच्चस्तरीय वार्ता के दौरान सांसद ने झाँसी के विकास से जुड़ी महत्वपूर्ण परियोजनाओं को गति देने का आग्रह किया।सांसद श्री शर्मा ने विशेष रूप से एनएच-44 और एनएच-39 को जोड़ने वाले प्रस्तावित इंटरलिंक बाईपास के निर्माण हेतु वित्तीय स्वीकृति प्रदान करने की मांग की, ताकि इसका निर्माण कार्य शीघ्र प्रारंभ हो सके। इसके अतिरिक्त, झाँसी-कानपुर मार्ग (एनएच-27) पर बढ़ते भारी यातायात के दबाव को देखते हुए उन्होंने इसे 6-लेन में परिवर्तित करने की परियोजना पर बल दिया और इसके लिए जल्द बजट आवंटित करने का अनुरोध किया। चर्चा के दौरान झाँसी लोकसभा क्षेत्र के विभिन्न नगरों को जाम की समस्या से मुक्त करने और आवागमन को सुरक्षित बनाने के लिए रिंग रोड के निर्माण पर भी गहन मंथन हुआ। मंत्री नितिन गडकरी ने इन परियोजनाओं के जनहितैषी महत्व को स्वीकार करते हुए आगामी बजट आवंटन में आवश्यक वित्तीय स्वीकृति प्रदान करने का पूर्ण आश्वासन दिया है। सड़क बुनियादी ढांचे का यह सुदृढ़ीकरण न केवल आवागमन को सुगम बनाएगा, बल्कि बुंदेलखंड क्षेत्र के आर्थिक विकास को भी नई गति प्रदान करेगा।

मुख्यमंत्री सामूहिक विवाह योजना के तहत दाम्पत्य सूत्र में बंधे 250 जोड़े

जिला संवाददाता

ललितपुर (वीओएल)। उत्तर प्रदेश के मुख्यमंत्री योगी आदित्यनाथ की महत्वाकांक्षी योजना मुख्यमंत्री सामूहिक विवाह योजना के अंतर्गत गुरुवार को शहर के गिन्नोट बाग में 250 जोड़ों का विवाह सम्पन्न हुआ, जिसमें 235 हिन्दु और 15 जोड़े मुस्लिम समुदाय के शामिल रहे। इन

- जनप्रतिनिधिगणों व अधिकारियों सहित सैकड़ों लोगों ने नव दम्पतियों को दिया आशीर्वाद

250 जोड़ों में नगर निकायों के 48 जोड़े तथा विकास खण्डों के 202 जोड़े शामिल रहे।सभी जोड़ों को जनप्रतिनिधिगणों व जिले के आला अधिकारियों ने मंगलकामनाएं देते हुए योजना के लाभ से लाभान्वित किया, जिमसें प्रत्येक जोड़े को 01 लाख रुपए का आर्थिक लाभ मिला।

कार्यक्रम में राज्यमंत्री मनोहर लाल पंथ, सदर विधायक रामरतन कुशवाहा, जिला पंचायत अध्यक्ष कैलाश नारायण निरंजन, जिलाध्यक्ष भाजपा हरीशचन्द्र रावत, नगर पालिका अध्यक्षा सोनाली जैन, एमएलसी प्रतिनिधि अतुल निरंजन एवं केदारनाथ तिवारी, सांसद प्रतिनिधि दिनेश गोस्वामी सहित अन्य जनप्रतिनिधिगणों ने भगवान श्री गणेश का पूजन कर वर-बधु को सुखद दाम्पत्य जीवन का आशीर्वाद दिया।

इस अवसर पर राज्यमंत्री, सदर विधायक, जिला पंचायत अध्यक्ष, जिलाध्यक्ष भाजपा सहित सभी जनप्रतिनिधियों ने कहा कि वर्तमान सरकार समाज के हर वर्ग व समुदाय के व्यक्यिों तक पूरी पारदर्शिता के साथ योजनाओं का लाभ पहुंचा रही है, आज यहां न ता कोई हिन्दु है और न ही मुस्लिम, सभी योजना के लाभार्थी हैं। सबका साथ-सबका विकास ही हमारी सरकार की सर्वोच्च प्राथमिकता है। वर्तमान सरकार गरीबों के सपने साकार कर रही है, वर्तमान प्रधानमंत्री एवं मुख्यमंत्री के द्वारा जनता के कल्याण के लिए जो भी कार्य कराये जा रहे हैं, वे सराहनीय है, जिनका लाभ आज प्रत्येक पात्र व्यक्ति को सीधे मिल रहा है।

जिलाधिकारी सत्यप्रकाश के निर्देशन में मुख्यमंत्री सामूहिक विवाह समारोह के लिए पूर्व से ही सभी तैयारियां पूर्ण कर ली गई थीं, साथ ही बायोमेट्रिक मशीन व फेस रीडर के माध्यम से जोड़ों का सत्यापन कराया गया। आयोजन की व्यवस्थाओं के लिए पंचायती राज विभाग, नगर पंचायत महरौनी, पूर्ति विभाग सहित अन्य विभागों के अधिकारियों को तैनात किया गया और आयोजन स्थल को दुल्हन की तरह सजाया गया।

विकास कार्यों में अनियमितता, प्रधान के वित्तीय अधिकार सीज

बांदा। बिसंडा ब्लॉक की कोर्रही ग्राम पंचायत में कराए गये विकास कार्यों में धांधली की शिकायत पर जिलाधिकारी ने ग्रामीणों की शिकायत पर जांच कराने के साथ ही प्रधान के वित्तीय अधिकार सीज कर समिति गठित करने के निर्देश दिए हैं। ग्राम कोर्रही निवासी मोहम्मद कासिम खान पुत्र गरीब खान ने जिलाधिकारी को शिकायती पत्र दिया। पत्र में गांव में कराए गए विकास कार्यों की अनियमितता की जांच का शपथ पत्र दिया। जांच समिति ने 27 मार्च 2025 को जांच आख्या उपलब्ध करायी। इस पर प्रधान को कारण बताओ नोटिस जारी हुआ। 21 अप्रैल 2025 को प्रधान ने स्पष्टीकरण दिया। इस पर पुनः जिला प्रशासन ने परीक्षण किया। इसमें ग्राम प्रधान व सचिव के ग्राम पंचायत में कराए गए कार्यों में कोटेशन प्रक्रिया फर्जी, कूटरचित पायी गई। कोटेशनों में किसी भी प्रोपराइटर के हस्ताक्षर नहीं मिले। कराए गए कार्यों में मानकों की अनदेखी पायी गई। निर्माण कार्य के दौरान वित्तीय अनियमितता बरतने व शासकीय धनराशि का दुरूपयोग पाया गया। इस पर जिलाधिकारी ने प्रकरण की अंतिम जांच के लिए उपायुक्त एनआरएलएम, अधिशासी अभियंता ग्रामीण अभियंत्रण विभाग को नामित किया है। ग्राम सभा के कार्यों के संचालन को समिति के गठन को डीपीआरओ को नामित किया है।

भागवत महापुराण कथा सुन श्रोता मंत्रमुग्ध

बांदा। शहर के छोटी बाजार विराट लॉज में श्रीमद् भागवत पुराण कथा में व्यास राजेन्द्र शास्त्री ने भक्त प्रहलाद, वामन अवतार और श्रीकृष्ण जन्मोत्सव का विस्तार से वर्णन किया। कथा की शुरूआत भरत के प्रसंग से हुई। इसमें बताया गया कि सांसारिक वस्तुओं और प्राणियों से अत्यधिक मोह पतन का कारण बनता है। भरत जी का एक हिरण के बच्चे के प्रति मोह उन्हे अगले जन्म में मृग योनी में ले गया था। व्यास ने भक्त प्रहलाद और हिरण्यकश्यप की कथा सुनाई। उन्होने बताया कि भगवान नरसिंह ने खंभा फाड़कर प्रकट होकर हिरण्यकश्यप का वध किया और धर्म की स्थापना की। वामन अवतार की कथा का वर्णन किया। इसमें राजा बली की सत्य निष्ठा का उल्लेख था। तीन पग भूमि के दान के संकल्प को पूरा करने के लिए भगवान ने दो पग में समस्त लोक नाप लिए। तब राजा बली ने अपना शीश आगे कर दिया। इसके बाद भगवान ने उन्हे पाताल लोक का राजा बनाया। कथा परीक्षित लक्ष्मी गुप्ता, बाबूलाल गुप्ता, अजीत कुमार, विनीता गुप्ता व बड़ी संख्या में श्रोताओं ने कथा का रसपान किया।

युवक को सोशल मीडिया पर मृत घोषित करने की फर्जी पोस्ट वायरल

ललितपुर। जनपद के महरौनी थाना क्षेत्र में एक युवक को सोशल मीडिया पर मृत घोषित करने की फर्जी पोस्ट वायरल करने का मामला सामने आया है। पीड़ित की शिकायत पर पुलिस ने आरोपी के खिलाफ मुकदमा दर्ज कर जांच शुरू कर दी है। महरौनी कस्बे के मुहल्ला लुहरयाना निवासी विवेक जोशी पुत्र अशोक कुमार जोशी ने पुलिस को दी तहरीर में बताया कि उसके दूर के रिश्तेदार महाराष्ट्र राज्य के जिला नागपुर अंतर्गत कोराड़ी निवासी पुरुषोत्तम शर्मा पुत्र इंद्रपाल शर्मा से उसकी पुरानी रंजिश चल रही है। आरोप है कि उक्त व्यक्ति ने सोशल मीडिया प्लेटफॉर्म व्हाट्सएप और फेसबुक पर फर्जी आईडी बनाकर 10 मार्च 2026 को एक पोस्ट डाल दी, जिसमें विवेक जोशी की फोटो लगाकर यह लिख दिया कि उनकी ब्रेन हेमरेज से मृत्यु हो गई है। फर्जी पोस्ट वायरल होने के बाद परिजनों और परिचितों में शोक की लहर फैल गई और कई लोग घर पहुंचने लगे। जब विवेक को इसकी जानकारी हुई तो उसने आरोपी से फोन पर बात की, जिस पर आरोपी ने कथित रूप से गाली-गलौज करते हुए जान से मारने की धमकी भी दी। पीड़ित की तहरीर पर थाना महरौनी पुलिस ने आरोपी के खिलाफ बीएनएस की धारा 351(3), 352 तथा आईटी एक्ट की धारा 66 ई के तहत मुकदमा दर्ज कर लिया है। पुलिस ने मामले की जांच शुरू कर दी है।

महिला के खेत में पानी की बोल तोड़ने पर तीन लोगों ने की मारपीट

ललितपुर। कोतवाली ललितपुर पुलिस स्टेशन में एक मामला दर्ज किया गया है जिसमें तीन लोगों ने एक महिला के खेत में पानी की बोल तोड ? पर मारपीट की। यह घटना 10 मार्च 2026 को रात 8.30 बजे पेश दरवाजा वादिया ग्राम, जामुनधाना खुर्द में हुई। शिकायतकर्ता ग्राम जामुनधाना खुर्द निवासी विनीता पत्नी भान सिंह लोधी ने रिपोर्ट दर्ज कराई है कि उसके खेत में पानी की बोल मोहन पुत्र परशु, कपिल पुत्र मोहन और मानकुंवर पत्नी मोहन डाले हुए थे। शिकायतकर्ता के खेत से और भी गांव वालों के ट्रैक्टरों का आना जाना था। उक्त लोगों की बोले टूट गई 10 मार्च 2026 रात्रि 08.30 बजे उक्त लोग शिकायतकर्ता के घर शराब पीकर लाठी डंडा लेकर आये और कहने लगे कि तुम लोगो ने हमारे पानी के पाइप क्षतिग्रस्त करें। शिकायतकर्ता के परिवार ने कहा कि हम लोगो ने तुम्हारे पाइप क्षतिग्रस्त नहीं किये। इतना सुनते ही उक्त तीनों शिकायतकर्ता और परिवार को वहन की गंदी गंदी गालिया देने लगे मना करने पर मारपीट करने लगे। शिकायतकर्ता के देवर सोबत सिंह पुत्र करन सिंह को लाठी डंडे से मारा और जिससे हाथ की उंगली क्षतिग्रस्त हो गई और मुंह भी मारा जिससे मुंह से खून भी गिरा। पुलिस ने पीड़ित की तहरीर पर उक्त लोगों के खिलाफ बीएनएस की धारा 352, 115(2) और 351(3) के तहत दर्ज किया गया है।

जनपद में शांतिपूर्वक एवं नकलविहीन बोर्ड परीक्षा हुई सम्पन्न

ललितपुर (वीओएल)। जिले में उत्तर प्रदेश माध्यमिक शिक्षा परिषद की वर्ष 2026 की बोर्ड परीक्षाएं गुरुवार को शांतिपूर्ण एवं नकलविहीन माहौल में संपन्न हुईं। जिला प्रशासन की कड़ी निगरानी में परीक्षा केन्द्रों पर सुरक्षा और व्यवस्थाओं के पुख्ता इंतजाम किए गए थे। प्राप्त जानकारी के अनुसार परीक्षा के आखिरी दिन जनपद में कुल 31 परीक्षा केंद्रों पर परीक्षा आयोजित की गई। हाईस्कूल परीक्षा में कुल 337 परीक्षार्थी पंजीकृत थे, जिनमें से 330 छात्र-छात्राएं उपस्थित रहे, जबकि 7 परीक्षार्थी अनुपस्थित रहे। इसी प्रकार इंटरमीडिएट की कम्प्यूटर विषय की परीक्षा में 192 परीक्षार्थी पंजीकृत थे, जिनमें से 181 उपस्थित और 11 अनुपस्थित रहे। वहीं समग्र रिपोर्ट के अनुसार कुल 298 परीक्षार्थी पंजीकृत थे, जिनमें से 277 परीक्षार्थी परीक्षा में शामिल हुए, जबकि 21 परीक्षार्थी अनुपस्थित रहे। परीक्षा के सफल संचालन के लिए जनपद में 159 कक्ष निरीक्षक, 33 लिपिक और 76 चतुर्थ श्रेणी कर्मचारी तैनात किए गए थे। प्रशासन द्वारा परीक्षा केन्द्रों पर सतत निगरानी रखी गई, जिससे परीक्षा शांतिपूर्ण, सुव्यवस्थित और नकलविहीन वातावरण में संपन्न हुई। जिला विद्यालय निरीक्षक कार्यालय की ओर से बताया गया है कि सभी परीक्षा केन्द्रों पर शासन के निर्देशों का पालन करते हुए परीक्षा कराई गई और कहीं से भी किसी प्रकार की अव्यवस्था या नकल की सूचना प्राप्त नहीं हुई। कंट्रोल रूम से प्रत्येक परीक्षा केन्द्रों पर कडी निगरानी रखी गई। जिला विद्यालय निरीक्षक ओमप्रकाश सिंह के निर्देशन में कंट्रोल रूम प्रभारी कोमल सिंह नरवरिया एवं संजीव कुमार शुक्ला की टीम द्वारा बारीकी के साथ प्रत्येक परीक्षा केन्द्र के प्रत्येक कक्षों का स्क्रीन पर कडी निगाह रखते हुये परीक्षा सम्पन्न करवाई।

युवक को तीन लोगों ने लाठी डंडे से पीटा एफआईआर दर्ज

गोसाईंगंज-अयोध्या। गोसाईंगंज कोतवाली इलाके में एक युवक को तीन लोगों ने लाठी डंडे से पीट डाला। मामले में पुलिस ने पीडित की तहरीर पर तीन लोगों के खिलाफ केस दर्ज कर लिया।परशुरामपुर गौहनिया निवासी रामनरेश यादव पुत्र रामनेवल यादव का कहना है कि बीती शाम वह अपने जमीन गड्ढे की खुदाई करने के लिए गया हुआ था।उसी समय गांव निवासी सुभाष चंद यादव,विकास यादव व विवेक यादव पुत्रगण शिवबहादुर यादव से वादविवाद होने लगा।आरोप है कि वादविवाद के बीच तीनो आरोपी मिलकर लाठी डंडे से वार कर दिया और ब्लेड मारकर उसका हाथ काट दिया।एसओ शारदेन्दु यादव के मुताबिक तीनो आरोपितों के खिलाफ केस दर्जकर मामले की पड़ताल कराई जा रही है।

भारत में चीनी निवेश

चीनी निवेश पर लगी पाबंदी को भारत सरकार ने हटा लिया है। इसके साथ ही अब चीन से भारत में आने वाली एफडीआई के लिए रास्ता साफ हो गया है। केन्द्रीय मंत्रिमंडल ने भारत के साथ जमीनी सीमा साझा करने वाले देशों से आने वाले निवेश के संचालन संबंधी नियमों में बदलाव को मंगलवार को मंजूरी दी। यह एक समझदारी भरा निर्णय है। बदलती वैश्विक अर्थव्यवस्था और भू-राजनीतिक माहौल के साथ देश की प्रत्यक्ष विदेशी निवेश (एफडीआई) व्यवस्था में भी बदलाव की आवश्यकता है। केंद्र सरकार ने वर्ष 2020 में प्रेस नोट 3 के माध्यम से उन देशों से आने वाले प्रत्यक्ष विदेशी निवेश पर कड़ा अंकुश लगाया था जिनकी सीमा भारत से लगती है। उस समय दलील दी गई थी कि ऐसा कोविड-19 महामारी के बीच भारतीय कंपनियों के अधिग्रहण को रोकने के लिए किया गया। इसके परिणाम स्वरूप भारत के साथ भू-सीमा साझा करने वाले देशों को केवल सरकारी रास्ते से निवेश की इजाजत दी गई। नीति में बदलाव की एक वजह चीन से आने वाले निवेश को सीमित करना भी था। ऐसा इसलिए क्योंकि सीमा पर तनाव के हालात थे। जब तनाव में कमी आई और महामारी का असर कम हुआ तो भारतीय व्यवसायों ने प्रतिबंधों में ढील की मांग शुरू कर दी। अपनी ओर से, सरकार ने भू-सीमा साझा करने वाले देशों विशेषकर चीन से ऐसे निवेशों की अनुमति दी। एपल इंक के लिए एक पारिस्थितिकी तंत्र विकसित करने में मिली सफलता इसका उल्लेखनीय उदाहरण है। पिछले कुछ वर्षों में आर्थिक वातावरण में हुए बदलावों को देखते हुए सरकार ने नीति की समीक्षा करने का उचित कदम उठाया है। अब इन देशों से 10 फीसदी तक की गैर-नियंत्रक लाभकारी हिस्सेदारी वाले निवेश स्वचालित मार्ग के तहत अनुमति पा सकते हैं, बशर्ते कि लागू क्षेत्रीय सीमा और अन्य शर्तों का पालन किया जाए। निवेशों के लिए उद्योग संवर्धन और आंतरिक व्यापार विभाग को संबंधित जानकारी और विवरण देना भी आवश्यक होगा। आगे, भारत से भू-सीमा साझा करने वाले देशों की संस्थाओं से पूंजीगत वस्तुएं, इलेक्ट्रॉनिक घटक, इलेक्ट्रॉनिक पूंजीगत वस्तुएं और पॉलिसिलिकन जैसे विशिष्ट क्षेत्रों से जुड़े निवेश प्रस्तावों पर निर्णय प्रक्रिया को 60 दिनों के भीतर पूरा किया जाएगा। कैबिनेट सचिव के अधीन सचिवों की समिति को इस सूची में संशोधन करने का अधिकार है। दिशा-निर्देशों में उल्लेख है कि निवेश प्राप्त करने वाली इकाई में बहुल हिस्सेदारी और नियंत्रण निवासी भारतीय नागरिकों या निवासी भारतीय नागरिकों द्वारा नियंत्रित भारतीय संस्थाओं के पास होना चाहिए। इन संशोधित दिशानिर्देशों की मदद से कारोबारी सुगमता में सुधार और विदेशी निवेश की आवक बढ़ने की उम्मीद है। नीतिगत नजरिये से किसी भी बड़े देश के लिए चीन को बाहर रखना आसान नहीं है। वह दुनिया की दूसरी सबसे बड़ी अर्थव्यवस्था है। यह निर्णय एक और अहम मोड़ पर आया है क्योंकि भारत को प्रत्यक्ष विदेशी निवेश की आवश्यकता है। वैश्विक वित्तीय तंत्र की अनिश्चितता को देखते हुए भारत को पूंजी के बहिर्गमन का सामना करना पड़ रहा है और देश भुगतान संतुलन में घाटे का भी सामना कर रहा है। पूंजी खाते में निरंतर घाटे के हालात बाह्य क्षेत्र के प्रबंधन को जटिल बना सकता है। हालांकि, भू-राजनीतिक संवेदन शीलताओं को देखते हुए प्रत्यक्ष विदेशी निवेश की पूरी व्यवस्था की समीक्षा करने की आवश्यकता है। निःसंदेह, चीन को लेकर वाजिब चिंताए हैं और दुनिया के कई देश उसके साथ अपने संबंधों को पुनः संतुलित कर रहे हैं। वर्तमान संदर्भ में, केवल कुछ विशेष देशों से आने वाले निवेशों की जांच पर्याप्त नहीं हो सकती। लाभकारी स्वामित्व संबंधी दिशा-निर्देशों के बावजूद, हमेशा यह निर्धारित करना संभव नहीं होता कि, उदाहरण के लिए सिंगापुर या यूरोप से आने वाले निवेश, चीनी पूंजी द्वारा नियंत्रित संस्थाओं से नहीं हैं। इसके अलावा, यह तर्क दिया जा सकता है कि केवल चीनी पूंजी के खिलाफ ही हितों की रक्षा क्यों की जाये।

भारत ने एफडीआई की शर्तों में छूट देकर पड़ोसी देशों के निवेश को अनुमति दे दी है, यह चीनी निवेश को हरी झंडी है।

इच्छा मृत्युः सुप्रीम कोर्ट का ऐतिहासिक फैसला

वीना सुखीजा

सामयिक

गाजियाबाद के 31 वर्षीय हरीश राणा के लिए सुप्रीम कोर्ट ने पैसिव यूथेनेशिया यानी इच्छा-मृत्यु का ऐतिहासिक फैसला सुनाया है। हरीश राणा के पिता अशोक राणा और मां निर्मल राणा पिछले कई सालों से सुप्रीम कोर्ट से यह फैसला सुनाने के लिए बार-बार दस्तक दे रहे थे, लेकिन पहले सुप्रीम कोर्ट ने यह फैसला सुनाने के लिए मना कर दिया। मगर 11 मार्च 2026 को जस्टिस जेबी पारदीवाला और जस्टिस केवी विश्वनाथ की बेंच ने एम्स को ऐतिहासिक निर्देश दिया कि हरीश राणा के लाइफ सपोर्ट सिस्टम को धीरे-धीरे चरणबद्ध तरीके से हटा लिया जाए। सुप्रीम कोर्ट के माननीय न्यायाधीशों ने अपने फैसले में इस बात पर जोर दिया कि यह प्रक्रिया इस तरह से सम्पन्न होनी चाहिए कि मरीज की मृत्यु की गरिमा बनी रहे।

गौरतलब है कि 13 साल पहले दिल्ली में जन्मे हरीश राणा चंडीगढ़ की पंजाब यूनिवर्सिटी से बीटेक की पढ़ाई कर रहे थे। साल 2013 में वह होस्टल की चौथी मंजिल से गिर गये या उन्हें किसी ने गिरा दिया, इसकी कभी पुष्टि नहीं हुई, लेकिन गिरने की वजह से उनके पूरे शरीर को लकवा मार गया और वह कोमा में चले गये। तब से ही वह न कुछ बोल सकते थे और न ही कुछ महसूस करते थे। डॉक्टरों ने हरीश को क्वाड्रिपलेजिया बीमारी से पीड़ित बताया था। इससे मरीज पूरी तरह से फीडिंग ट्यूब यानी खाने पीने की नली और वेंटीलेटर सपोर्ट पर निर्भर रहता है। इस बीमारी और इस स्थिति से रिकवरी की कोई गूंजाइश नहीं होती। इसके अलावा 13 साल से बिस्तर पर पड़े होने के कारण हरीश के शरीर पर 'बैड सॉर्स' यानी गहरे घाव बन गये थे। उनकी हालत लगातार बद से बदतर होती जा रही थी। यह स्थिति न केवल हरीश के लिए बेहद दर्दनाक बल्कि उनका परिवार भी उनकी इस स्थिति से पूरी तरह से टूट गया। बेटे के इलाज के लिए पिता ने दिल्ली स्थित अपना मकान बेचकर गाजियाबाद में एक कमरे के फ्लैट में शिफ्ट हुए, फिर भी उनकी स्थिति लगातार बिगड़ती ही गई।

हरीश राणा केस में सुप्रीम कोर्ट ने चार पर निर्देश दिए। मरीज को दी जा रही चिकित्सा सहायता को वापस लिया या रोका जा सकता है, इस मामले में सामान्यतः लागू 30 दिन की पुनर्विचार अवधि को माफ कर दिया गया और एम्स को निर्देश दिया गया कि मरीज को पेबिलिएटिव केयर सेंटर में भर्ती किया जाए, ताकि धीरे-धीरे इलाज प्रक्रिया पूरी हो सके। पेबिलिएटिव केयर वह व्यवस्था होती है, जिसमें मरीजों को आराम देने के लिए चिकित्सा व्यवस्था धीरे-धीरे रोकी जाती है। हरीश राणा फिलहाल घर में हैं और उन्हें अस्पताल शिफ्ट किए जाने की पूरी व्यवस्था सुप्रीम कोर्ट के मुताबिक एम्स करेगा और फिर एक विशेष चिकित्सा योजना के तहत उन्हें लाइफ सपोर्ट सिस्टम से अलग किया जायेगा। सुप्रीम कोर्ट के दो जजों की बेंच में जस्टिस पारदीवाला ने फैसला सुनाते वक्त अमरीकी धर्मगुरु हेनरीवाड पिचर के शब्दों का हवाला देते हुए कहा, 'ईश्वर मनुष्य से यह नहीं पूछते कि वह जीवन स्वीकार करता है या नहीं, उसे जीवन लेना ही पड़ता है।' इसके साथ उन्होंने विलियम शेक्सपीयर के प्रसिद्ध नाटक हेमलेट की मशहूर पंक्तियों 'टू बी और नॉट टू बी' का भी जिक्र करते हुए कहा कि अदालतों को कई बार इसी तरह के सवालों के संदर्भ में मरने के अधिकार पर भी विचार करना पड़ता है।

हालांकि भारत में पैसिव यूथेनेशिया यानी इच्छा-मृत्यु की मांग बहुत पहले से हो रही है, लेकिन इसका इतिहास बहुत जटिल रहा है। भारत में पहली बार इच्छा-मृत्यु की औपचारिक मांग साल 2010 में सुप्रीम कोर्ट में मुंबई के केईएम अस्पताल की नर्स अरुणा शानबाग के लिए की गई थी, जिन पर साल 1973 में अस्पताल के ही एक कर्मचारी ने यौन हमला करके उसका गला घोंट दिया था। इससे उन्हें गंभीर मस्तिष्क क्षति हुई थी और वह स्थायी रूप से 'वेजीटेटिव स्टेट' यानी अचेत अवस्था में चली गई थीं। लगभग 37 से 42 साल तक बेहोशी की स्थिति में जीवित रहीं। अरुणा शानबाग के लिए साल 2010 में मशहूर पत्रकार और लेखिका पिंकी विरानी ने सुप्रीम कोर्ट में याचिका दायर की थी और देश की सर्वोच्च अदालत से अनुरोध किया था कि उन्हें कृत्रिम जीवन रक्षक व्यवस्था से मुक्त कर दिया जाए। क्योंकि वह कभी होश में नहीं आएंगी। यह मांग भारत में पहली ऐसी कानूनी मांग थी, जिसमें किसी व्यक्ति के लिए इच्छा-मृत्यु मांगी गई थी। लेकिन सुप्रीम कोर्ट ने यह मांग स्वीकार नहीं थी, इसे ठुकरा दिया था। 7 मार्च 2011 को सुप्रीम कोर्ट ने पिंकी विरानी की यह याचना यह कहते हुए खारिज कर दी थी कि जीवन की पवित्रता की सिद्धांत में इच्छा-मृत्यु जगह नहीं है। तब माननीय अदालत ने यह भी कहा था कि भारतीय संविधान अनुच्छेद 21 के तहत जीवन का अधिकार देता है और राज्य का कर्तव्य है कि वह अपने नागरिकों की जीवन की रक्षा करे।

तत्कालीन कानून के मुताबिक किसी की जान लेना इंडियन पीनल कोड की धारा 302 के तहत हत्या का मामला हो सकता था। क्योंकि आत्महत्या में मदद करना भी अपराध की श्रेणी में आता है। इसलिए सक्रिय रूप से किसी को मरने में मदद करना कानूनन जोखिमभरा था। यह इसलिए भी था, क्योंकि पिंकी विरानी अरुणा शानबाग की कोई नजदीकी रिश्तेदार नहीं थी, वे उनकी कानूनी अभिभावक या परिवार नहीं थी, अरुणा शानबाग की देखभाल केईएम अस्तपाल की नर्सें कर रही थीं और तब तक मरीज के ठीक होने की संभावना को अस्पताल में पूरी तरह से नकारा नहीं था। जैसे कि हरीश राणा के केस में कहा गया था। हालांकि अरुणा शानबाग के लिए सुप्रीम कोर्ट के द्वारा इच्छा-मृत्यु याचिका को तो स्वीकार नहीं किया गया, मगर उसी फैसले से एक बड़ा रास्ता भी खुला। जब कोर्ट ने माना कि विशेष परिस्थितियों में पैसिव यूथेनेशिया यानी इच्छा-मृत्यु की इजाजत दी जा सकती है। कोर्ट ने अपने तत्कालीन फैसले में कहा था, 'अगर मरीज स्थायी रूप से अचेत अवस्था में हो, ठीक होने की कोई संभावना न हो तो परिवार हाईकोर्ट से अनुमति लेकर जीवन रक्षक उपकरण हटवा सकता है। यही भारत में इच्छा-मृत्यु की पहली कानूनी मान्यता का आधार बनीं।' साल 2018 में सुप्रीम कोर्ट ने 'कॉमन कॉज' बनाम भारत सरकार मामले में कहा, 'सम्मान के साथ मरने का अधिकार भी आर्टिकल 21 का हिस्सा हैं।' इस फैसले से दो महत्वपूर्ण बातें हुई पहली तो यह कि पैसिव यूथेनेशिया को वैध माना गया और इसके लिए 'लिविंग विल' यानी पहले से लिखी इच्छा को भी मान्यता दी गई।

कहने का मतलब यह है कि कोई व्यक्ति पहले ही लिख सकता है कि अगर वह असाध्य अवस्था में चला जाए तो उसे कृत्रिम जीवन के सहारे पर न रखा जाए। इन दोनों ही आधारों का इस्तेमाल करते हुए पहली बार 11 मार्च 2026 को सुप्रीम कोर्ट ने वास्तव में किसी व्यक्ति के लिए जीवन रक्षक प्रणाली को हटाने की अनुमति दी है। सुप्रीम कोर्ट ने इस संबंध में फैसला सुनाते हुए कहा है कि मरीज यानी हरीश राणा की हालत अपरिवर्तनीय है और डॉक्टरों की समिति ने इसकी पुष्टि की है। साथ ही परिवार की सहमति भी है, इसलिए जीवन रक्षक प्रणाली हटाने की अनुमति दी जाती है। हालांकि इस संबंध में कोई सटीक आंकड़ा तो नहीं है, क्योंकि इच्छा-मृत्यु से संबंधित सभी मामले अदालतों तक नहीं पहुंचते। ज्यादातर अस्पताल के स्तर पर ही समाप्त हो जाते हैं। फिर भी माना जा रहा है कि साल 2011 के बाद से अब तक कई दर्जन याचिकाएं इस संबंध में विभिन्न हाईकोर्ट में आयी थीं और इनमें से अधिकांश मामलों में अदालतों की कड़ी मेडिकल जांच के बाद ही इस तरह की याचिका की अनुमति देती हैं।

हरीश राणा के मामले में उनके पिता अशोक राणा पिछले तीन साल से लगातार सुप्रीम कोर्ट में अपनी यह याचिका लेकर मौजूद थे। फिर भी सुप्रीम कोर्ट ने एक लंबा समय लिया, क्योंकि भारत में अभी तक इच्छा-मृत्यु की इजाजत गैरकानूनी थी और इसमें नैतिक विवाद चल रहा था। हालांकि इस फैसले के बाद अब नैतिक विवाद का मामला खत्म हो जायेगा।

सोशल मीडिया

नोबेल पुरस्कार विजेता कॉन्स्टेंटिन नोवोसेलोव के साथ अच्छी, फायदे-मंद बातचीत हुई और यूपी में एडवांस मटेरियल रिसर्च सेंटर और इनोवेशन मजबूत करने पर चर्चा हुई। सीएम योगी.

शेरों के लिए सोहर गाओ, जिस बड़ी सोच के साथ एशियाई शेरों के लिए हमने इटावा लायन सफारी शुरू की थी, वो फलीभूत हो रहा, शेरों का परिवार बढ़ रहा है। अखिलेश यादव

राजस्थान के करौली जिले के भुखरावली गांव में रामवीर जाटव की निर्मम हत्या की निंदनीय शर्मनाक और दुखद है, यह घटना कानून व्यवस्था पर गंभीर सवाल खड़े करती है। मायावती.

जीवन को समझिये

जीवन क्या है, यह ईश्वर का ही एक स्वरूप है। मेरे लिए जीवन परमात्मा का पर्यायवाची है। अधिक लोग उसमें खोजते हैं जो दृश्य है, धन में खोजते, पद में खोजते। पद और धन दृश्य हैं। बाहर खोजते। बाहर जो भी है सब दृश्य है : उसमें खोजना जो द्रष्टा है, साक्षी है, तो तुम्हें परम जीवन की स्फुरणा मिलेगी। उसी स्फुरणा में उत्तर है, मैं उत्तर नहीं दे सकूंगा। कोई उत्तर कभी नहीं दिया है। उत्तर है नहीं, मजबूरी है, देना चाहा है बहुतों ने कभी किसी ने कोई उत्तर नहीं दिया है और जिन्होंने उत्तर सच में देने की चेष्टा की है, उन्होंने सिर्फ इशारे बताए हैं कि तुम अपना उत्तर कैसे खोज लो। उत्तर नहीं दिया, संकेत किए हैं, ऐसे चलो, तो उत्तर मिल जाएगा। उत्तर बाहर नहीं है, उत्तर तुम्हारे भीतर है। उत्तर है इस रूपांतरण में कि मेरी आंखें बाहर न देखें, भीतर देखें। मेरी आखें दृश्य को न देखें, द्रष्टा को देखें। मैं अपने अंतरतम में खड़ा हो जाऊं, जहां कोई तरंग नहीं उठती, वहीं उत्तर है, क्योंकि वहीं जीवन अपनी पूरी विभा में प्रकट होता है। वहीं जीवन के सारे फूल खिलते हैं। वहीं जीवन का नाद है, ओंकार है। जिंदगी, सच है कि झूठ ही लगती अगर अफसाना न होती। वह जो दृश्य का जगत है, एक कहानी है, जो तुमने रची और जो तुमने तुमसे ही कही। एक नाटक है, जिसमें निर्देशक भी तुम, कथा-लेखक भी तुम, अभिनेता भी तुम, मंच भी तुम, मंच पर टंगे पर्दे भी तुम और दर्शक भी तुम। एक सपना है, जो तुम्हारी वासनाओं में उठा और धुएं की तरह जिसने तुम्हें घेर लिया। एक तो जिंदगी यह रही, दुकान की, बाजार की, पत्नी-बेटे की, आकांक्षाओं की। संसार जिसे कहा है। और एक जिंदगी और भी है, वह जो भीतर बैठा देख रहा है। देखता है कि जवान था, अब बूढ़ा हुआ, देखता था कि तमन्नाएं थीं, अब तमन्नाएं न रहीं, देखता था कि बहुत दौड़ा और कहीं न पहुंचा, देखता था, देखता रहा है, सब आया, सब गया, जीवन की धारा बहती रही, बहती रही, लेकिन एक है कुछ भीतर जो नहीं बहता, जो ठहरा है, जो स्थिर है, जो अडिग है, वह साक्षी। एक जीवन वह है। बाहर का जीवन भटकाता , भरमाता है। उत्तर के आश्वासन देगा और उत्तर कभी आएगा नहीं। भीतर का जीवन ही उत्तर है। तुम पूछते हो—जीवन क्या है ? तुम्हें जानना होगा। तुम्हें अपने भीतर चलना होगा। मैं कोई उत्तर दूं, वह मेरा उत्तर होगा। शांडिल्य कोई उत्तर दें, वह शांडिल्य का उत्तर होगा। वह उन्होंने जाना, तुम्हारे लिए जानकारी होगी। और जानकारी ज्ञान में बाधा बन जाती है। जानकारी से कभी जानना नहीं निकलता। उधारी से कहीं जीवन निकला है ! बजाय तुम बाहर उत्तर खोजो, तुम अपने को भीतर समेटो। **-ओशो.**

अंतर्दृष्टि

सत्ता ही समाधान है...

व्यंग्यलोक

सभी राजनीतिक दलों को इस समय एक ही चिन्ता सता रही है कि उन्हें सत्ता में आने दो। बिना सत्ता में आये वे कुछ नहीं कर सकते हैं। सत्ता ही समाधान की ऐसी सीढ़ी है जिसके द्वारा जन कल्याण का मार्ग भी प्रशस्त होता है। वे अपने इर्द-गिर्द खड़ी भीड़ को हटाते हुए यही तो कह रहे हैं कि सामने से हट जाओ और उन्हें सत्ता में आने दो। वे सत्ता के लिए कुछ भी कर सकते हैं। सत्ता उनका ईमान और धर्म है। सत्ता उनके जीवन का आदर्श और अंतिम लक्ष्य है। वे सत्ता में आने वाले तमाम रोड़ों-अड़चनों को राजी-बेराजी, साम, दाम, दण्ड और भेद की नीति से हटाने को पूर्णतया तत्पर हैं। सत्ता जीवन का सत्य और चरम है। तभी तो वे कुछ कर पायेंगे। मसलन परिवारजनों को नौकरी, ठेका, परमिट, लाइसेंस देना है तो अपनी सात पीढ़ियों के लिए माकूल प्रबन्ध भी करके जाना है ताकि उन्हें भीख का कटोरा हाथ में न लेना पड़े। सत्ता में शरीर फूल कर कुप्पा हो जाता है। गोल-मटोल चेहरे पर छोटी-छोटी दो आँखें गिद्ध दृष्टि से भी ज्यादा तेज और चालाक हो जाती हैं। सत्ता से मोतियाबिन्द नहीं होता। तमाम रोग बिना सत्ता के होते हैं, इसलिए वे सत्ता को चाहते हैं। इसके लिए वे बार-बार अन्तरात्मा की आवाज पर दल बदलते हैं। सिद्धान्तों को धूल चटाते हैं और खुद थूक कर चाटते हैं। उन्हें सत्ता का इतना जबरदस्त फोबिया है कि वे हार जाने पर भी राजनीति नहीं छोड़ते। यही क्यों बात-बात में राजनीति करना उनकी आदत है। झूठ, आश्वासन और झाँसों के सहारे वे अपने को यहाँ तक ले आये हैं, सत्ता की ही देन है कि उनके पास भौतिक सुख सुविधाओं का अथाह भंडार है। कई फैक्ट्रियाँ, कई होटल, बड़े-बड़े शहरों में विशाल कोठियाँ और फार्म हाउस। उनके बच्चे महँगे स्कूलों में पढ़ते हैं, कारों में घूमते हैं तथा विदेशों में सैर सपाटे को जाते हैं। वे खुद भी हवाई जहाजों में घूमते हैं तथा सर्वोच्च शिखर पर बने रह कर देश को धोखेबाजी का अपना ताण्डव दिखाते हैं। उनका पूरा जीवन पाखण्ड और छलावे से भरा है। यह सब चलता रहे, इसलिए उन्हें सत्ता में आने दो। उनका कहना है कि वे वर्षों तक विपक्ष में बैठ कर गाल बजाते रहे और दाँत पीसते रहे, इसलिए भी अब उन्हें सत्ता में आने दो सत्ता में वे क्यों नहीं आयें, उन्होंने अपने दल में अब बेधड़क निर्भीकता से सबको घुसा लिया है। चाहे वे उनकी विचारधारा के हैं या नहीं। उनका विचार सिर्फ इतना-सा है कि सत्ता उनसे कहीं दूर नहीं चली जाये। इसलिए वे बेमेल गठबंधन और समझौतों पर समझौता मात्र सत्ता के लिए किये चले जा रहे हैं। इसलिए भी उन्हें सत्ता में आने दो।

पूरन सरमा

बॉलीवुड की यादगार सात प्रेम कहानियां

बड़ा पर्दा

कैलाश सिंह

भारत में जब से फिल्में बनना आरंभ हुई हैं, तब से ही बॉलीवुड और रोमांस का रिश्ता गहरा होता गया है। लगभग हर फिल्म में प्रेम की एक नई परिभाषा सुनने को मिलती है। यहां हम क्लासिकल प्रेम कथाओं (हीर-रांझा, लैला-मजनूं आदि) को छोड़ देते हैं और 'प्यासा', मुगले-आजम, 'आवार' 'कभी-कभी' जैसी कालजयी प्रेम कहानियों को भी। देखते हैं कि पिछले दो दशकों के दौरान हिंदी फिल्मों ने प्यार की तारीफ किस तरह से की है, यानी हम 'प्यार दोस्ती है' (कुछ कुछ होता है) या 'एक तरफा प्यार की ताकत' (ए दिल है मुश्किल) जैसी नई प्रेम व्याख्याओं की बात करने जा रहे हैं। अयान मुखर्जी के निर्देशन में बनी 'ये जवानी है दीवानी' (2013) बन्नी (रणबीर कपूर) और नैना (दीपिका पादुकोण) की कहानी है कि वह किस प्रकार अपने जीवन के दो महत्वपूर्ण चरणों में एक दूसरे से मिलते हैं और एक दूसरे से प्यार कर बैठते हैं। यह फिल्म प्रेम और दोस्ती का जश्न मनाती है। इसकी कहानी व गाने भी अच्छे हैं और निर्देशन भी कमाल का है, जिससे यह फिल्म मनोरंजन भी भरपूर करती है। संजय लीला भंसाली की फिल्म 'राम लीला' शेक्सपियर की 'रोमियो एंड जूलिएट' का हिंदी रूपांतर है। राम (रणवीर सिंह) और लीला (दीपिका पादुकोण) का संबंध दो ऐसे परिवारों- रजादी व सनेरा से है, जो आपस में एक दूसरे के दुश्मन हैं। लेकिन दोनों को आपस में प्यार हो जाता है और अपने प्रेम की खातिर उन्हें कुर्बानियां भी देनी पड़ती हैं। इस फिल्म ने भारतीय फिल्मों में कहानी कहने की नई सीमाएं निर्धारित कीं हैं।

'मनमर्जियां' (2018) नये युग की प्रेम कथा है, बावजूद इसके कि इसमें परम्परागत प्रेम त्रिकोण है। अनुराग कश्यप के निर्देशन में बनी इस फिल्म में तापसी पन्नू, अभिषेक बच्चन और विक्की कौशल की प्रमुख भूमिकाएं हैं। इसमें प्रेम व संबंध पर एकदम नया व ताजा दृष्टिकोण अपनाया गया है, जो दर्शकों के दिल को स्पर्श कर जाता है। उलझन व भावनाओं से कोई व्यक्ति अछूता नहीं है। फिल्म में इस तथ्य पर अधिक जोर दिया गया है। करण जौहर के निर्देशन में बनी फिल्म 'ए दिल है मुश्किल' निःस्वार्थ प्रेम, दिल टूटने व सबक सीखने से संबंधित है। यह एकतरफा प्रेम की कहानी है, जो दर्शकों को इसलिए भी पसंद आयी, क्योंकि इस प्रकार के प्रेम का हम सभी ने अपने अपने जीवन में कभी न कभी अनुभव किया होता है। यह कहानी अयान (रणबीर कपूर) और अलिजेह (अनुष्का शर्मा) की है, जो दोस्त बन जाते हैं और अयान को उससे प्रेम हो जाता है।

मोहित सूरी के निर्देशन में बनी 'आशिकी 2' इसी नाम से बनी पहली फिल्म से एकदम भिन्न है। यह क्लासिक प्रेम कथा है, जिसमें शुद्ध, तीव्र, निःस्वार्थ व भावनाओं से भरा प्रेम है। यह फिल्म दर्शकों को जज्बात के रोलरकोस्टर पर ले जाती है। श्रद्धा कपूर व आदित्य रॉय कपूर के बीच अच्छी केमिस्ट्री है और दोनों ने बहुत अच्छा काम किया है। जब रोमांटिक फिल्मों की बात होती है तो इम्तियाज अली पर आंखें बंद करके भरोसा किया जा सकता है। वह ऐसा अनुभव प्रदान करते हैं, जिसे दर्शकों के समय व पैसे का सदुपयोग कहा जा सकता है। जब वी मेट, 'लव आज कल' तो अपनी जगह मास्टरपीस हैं हीं, 'रॉकस्टार' भी इसी श्रेणी में आती है। यह फिल्म जेजे (रणबीर कपूर) के बारे में है जो संगीत सनसनी बनना चाहते हैं। वह इस सिलसिले में अपने कॉलेज कैंटीन के प्रबंधक की बात मान लेते हैं कि 'दिल टुटवाने के बाद वह रॉकस्टार बन जायेंगे'। जेजे फिर कैंपस की सबसे सुंदर लड़की हीर (नर्गिस फाखरी) के पास जाते हैं और जटिलताओं से भरी उनकी प्रेम कथा आरंभ होती है। अपने सपनों के राजकुमार या राजकुमारी से शादी करने की कल्पना कौन नहीं करता। शशांक घोष के निर्देशन में बनी फिल्म 'खूबसूरत' ऐसी ही फंतासी की कहानी है। डा. मिली (सोनम कपूर) फिजियो थेरेपिस्ट हैं, जिन्हें राजस्थान के राजा शेखर सिंह राठौर (आमिर रजा) का उपचार करने के लिए हायर किया जाता है, जहां उनकी मुलाकात राजा के बेटे विक्रम (फवाद खान) से हो जाती है, जो उनके एकदम विपरीत है। जहां मिली हंसमुख व बिंदास लड़की है वहीं विक्रम शालीन राजकुमार हैं। कहानी यह है कि दो विपरीत ध्रुव एक दूसरे से कैसे प्यार कर बैठते हैं।

विचार

जो ब्रह्म है जो सबसे महान है, उसी को मनुष्य के सामने रखने से उसके मन को सांत्वना प्राप्त हो सकती है।
-रवीन्द्रनाथ ठाकुर.

किसी निश्चय पर पहुंचना ही विचार का उद्देश्य है और जब किसी बात का निश्चय हो जाए, तो उस पर अमल करने में देर करना भूल है।
-तिरुवल्लुअर.

जो जीवों की हिंसा करता है वह आर्य नहीं होता, सभी जीवों के प्रति हिंसा का भाव रखने वाला ही आर्य कहलाता है।
-गौतम बुद्ध.

मनुष्य का आचरण ही बताता है कि वह कुलीन है अथवा अकुलीन, शूरवीर है अथवा भीरू, पवित्र है अथवा अपवित्र।
-वाल्मीकि.

आशा उत्साह की जननी है। आशा में तेज है, बल है, जीवन है। आशा ही संसार की संचालन शक्ति है।
-प्रेमचंद.

आपकी बात

अर्थव्यवस्था पर भरोसा

भारतीय बाजार में निवेशकों का भरोसा लगातार बढ़ता जा रहा है। हालांकि पूंजी बाजार देश की संपूर्ण अर्थव्यवस्था का आईना नहीं है। यह वास्तविक आर्थिक विकास, समृद्धि एवं कल्याण का सर्वमान्य मानक भी नहीं है। एक ऐसी अर्थव्यवस्था में जहां असमतल विकास, आर्थिक विषमता और अमीर-गरीब की बेतहाश चौड़ी खाई हो, वहां पूंजी बाजार के घटक निफ्टी या सेंसेक्स के आंकड़ों के आधार पर लोगों की माली हालत का अंदाजा भी नहीं लगा सकते हैं। यही कारण है कि जब सरकारें पूंजी बाजार के आंकड़ों के सहारे देश के आर्थिक परिदृश्य की गुलामी छंटा दिखती हैं, तो तमाम समाजवादी या वामपंथी आस्था वाले आर्थिक विश्लेषक इसे पूंजीवादी धोखा, अर्थव्यवस्था का पश्चिमीकरण, आर्थिक बुलबुला और न जाने कौन-कौन से शब्दों से लानत-मलामत देते हैं। लेकिन जरा सोचिए कि अगर पूंजी बाजार की गर्माहट, जीडीपी में बढ़त, वैश्विक व्यापार में दिनोंदिन बढ़ती भागीदारी, निजी, सार्वजनिक और एफडीआई निवेश का बढ़ता आंकड़ा, ये सब देश की आर्थिक प्रगति के मजबूत संकेत नहीं हैं, तो और क्या है। जाहिर है हम इन्हीं आंकड़ों के सहारे किसी देश की अर्थव्यवस्था के प्रदर्शन का अनुमान लगाते हैं। इस संदर्भ में यह कहा जा सकता है कि पूंजी बाजार के ऐतिहासिक आंकड़े तक पहुंचना यह साबित करता है कि हमारी अर्थव्यवस्था की भावी तस्वीर बहुत बुलंद है। पूंजी बाजार दरअसल अनुमानों, अटकलों, आशकांओं और उम्मीदों पर चलता है। यह देश के भावी आर्थिक हालात को पहले ही अनुमानित कर अपनी प्रतिक्रिया करता है। इसे इस तरह भी समझ सकते हैं कि भविष्य में देश की आर्थिक स्थिति बेहतर होगी, प्रगति और निवेश में सुधार आयेगा, तो शेयर बाजार कई महीना पहले ही कुलांचे भरने लगता है। लेकिन अगर यह आशंका हो कि भविष्य में स्थिति खराब होगी, विकास दर घट सकती है, महंगाई या ब्याज दरों में वृद्धि हो सकती है, तो शेयर बाजार चार-छह महीना पहले ही ठंडा पड़ने लगता है। कुल मिलाकर हम सेंसेक्स, निफ्टी और म्युचुअल फंड जैसे पूंजी बाजार के घटकों को भावी अर्थव्यवस्था का बैरोमीटर कह सकते हैं। इसलिए अगर आज पूंजी बाजार में बढ़त का रिकॉर्ड बन रहा है, तो इससे यह अनुमान लगाया जा सकता है कि हमारा भावी आर्थिक परिदृश्य बेहद आशावादी है। निवेशकों को अपने निवेश पर बेहतर रिटर्न की उम्मीद है और इसलिए हमारे बाजार में निवेश कर रहे हैं।

आदित्य प्रकाश सिंह, लखनऊ.

युवाओं को आगे बढ़ायें

पार्टियें बाते बहुत करती हैं लेकिन जब युवाओं को आगे करने की बात होती है, मुकर जाती हैं। जब पार्टी संगठन, पार्टी प्रत्याशियों की सूची और सियासी पदों पर काबिज लोगों की उम्र देखते हैं, तो वहां साठ, सत्तर और अस्सी वाले बड़ी ही मजबूती के साथ कुर्सी पर जमे हैं। कुर्सी के साथ उम्रदराज नेताओं का प्रेम बढ़ता ही जाता है। ऐसे में अगर युवा राजनीति में आना चाहें, आगे बढ़ना चाहें या राष्ट्र निर्माण में अपना योगदान देना चाहें, तो कहां दे डालें। क्या हमारे सियासतदानों ने उनके लिए जगह छोड़ी है? ऐसे समय जब राजनीति में उम्रदराज लोगों की संख्या अधिक है, लोकसभा, राज्यसभा और मंत्रिपरिषद के सदस्यों की औसत आयु भी बहुत अधिक है। तब भारतीय जनता पार्टी में इस बात पर मंथन होना कि आजादी के अमृत काल में कैसे लोकसभा में युवाओं का प्रतिनिधित्व बढ़ाया जाये, कैसे अधिक से अधिक युवाओं को टिकट दिया जाये और बार-बार एक ही लोगों को टिकट देते रहने के बजाय पार्टी नये सदस्यों को मौका दिया जाये, यह स्वागत का विषय है। भाजपा आज दुनिया की सबसे बड़ी पार्टी है। दुनिया के सबसे बड़े लोकतंत्र में शासक दल है। ऐसे में पार्टी का यह दायित्व बनता है कि वह पार्टी संगठन, चुनावी रणनीतियों और सियासी व्यस्तताओं से कुछ समय निकालकर राजनीति के सैद्धान्तिक मुद्दों पर भी विमर्श करे।

जय प्रकाश श्रीवास्तव, लखनऊ.

संक्षेप

जिले के 10 परीक्षा केन्द्रों पर सम्मिलित होंगे 4128 परीक्षार्थी

बहराइच। उ०प्र० पुलिस भर्ती एवं प्रोन्नति बोर्ड लखनऊ द्वारा आयोजित उप निरीक्षक नागरिक पुलिस एवं समकक्ष पदों की सीधी भर्ती-2025 की लिखित परीक्षा 14 एवं 15 मार्च 2026 को जनपद के 10 परीक्षा केन्द्रों पर 02 पालियों में सम्पन्न होगी। जिसमें कुल 4128 परीक्षार्थी प्रतिभाग करेंगे। परीक्षा केन्द्रवार परीक्षार्थियों की बात की जाये तो परीक्षा केन्द्र आर्य कन्या इण्टर कालेज ब्राहम्णीपुरा 240, आजाद इण्टर कालेज चांदपुरा में 384, राजकीय इण्टर कालेज छावनी बाजार मे 480, गेंद घर स्थित राजकीय बालिका इण्टर कालेज गुलाम अलीपुरा में 384, राजकीय पालिटेक्निक आसाम चौराहा कल्पीपारा में 384, राजकीय पालिटेक्निक मोहम्मदपुर नानपारा रोड निकट आईटी कालेज में 288, किसान स्नातकोत्तर महाविद्यालय में 720, महराज सिंह इण्टर कालेज में 384, महिला स्नातकोत्तर महाविद्यालय सिविल लाईन में 480 तथा वैद्य भगवानदीन मिश्र गांधी इण्टर बहराइच में 384 इस प्रकार कुल 4128 परीक्षार्थी सम्मिलित होंगे।

डीएसओ ने गैस गोदामों व प्रतिष्ठानों का किया औचक निरीक्षण

जिला संवाददाता

बहराइच। जिले के उपभोक्ताओं को सुविधापूर्वक घरेलू गैस सिलेण्डर उपलब्ध कराये जाने के दृष्टिगत जिलाधिकारी अक्षय त्रिपाठी के निर्देश पर बुधवार को जिला पूर्ति अधिकारी नरेन्द्र तिवारी द्वारा मुख्तार गैस सर्विस (एचपीसीएल), बहराइच इण्डेन गैस सर्विस (आईओसीएल) तथा प्रगति गैस सर्विस (एचपीसीएल) के कार्यालय एवं गोदाम का औचक निरीक्षण किया गया।

बाईपास रोड तिकोनी बाग चौकी के निकट स्थित मुख्तार गैस सर्विस एजेन्सी के कार्यालय के आकस्मिक निरीक्षण के दौरान गैस एजेन्सी के प्रबन्धक व कर्मचारी उपस्थित मिले। निरीक्षण के दौरान उपभोक्ताओं द्वारा अपनी गैस की बुकिंग व केवाईसी का कार्य कराया जा रहा था। प्रबन्धक द्वारा बताया गया कि एजेन्सी में घरेलू उपभोक्ता 17821 हैं। आज का प्रारम्भिक स्टॉक 14.2 किग्रा० का 502 था तथा आज ऑयल कम्पनी से 335 सिलेण्डर की आमद हुई है। कुल 837 सिलेण्डर के सापेक्ष जांच के समय तक 425 सिलेण्डरों की बिकी हुई थी, अवशेष 412 सिलेण्डर गोदाम पर उपलब्ध हैं। महसी रोड स्थित गोदाम का निरीक्षण करने पर गोदाम में स्टॉक अभिलेखानुसार सही पाया गया। मौके पर प्रबन्धक को निर्देशित किया गया कि उपभोक्ताओं को नियमानुसार उनकी बुकिंग के आधार पर गैस सिलेण्डर निर्गत करें, तथा किसी भी प्रकार की समस्या आने पर अपने विकय अधिकारी एवं अधोहस्ताक्षरी को अवगत करायें।

इसी प्रकार हुजूरपुर रोड कटी चौराहा स्थित बहराइच इण्डेन गैस सर्विस के गोदाम के निरीक्षण के दौरान गैस एजेन्सी के प्रबन्धक व कर्मचारी की उपस्थिति में गोदाम का निरीक्षण किया गया। प्रबन्धक द्वारा बताया गया कि उनके यहां घरेलू उपभोक्ता 34,000 हैं। आज का प्रारम्भिक स्टॉक 14.2 कि.ग्रा. का 784 था तथा आज ऑयल कम्पनी से 342 सिलेण्डर की आमद हुई है।

कुल 1126 सिलेण्डर के सापेक्ष जांच के समय तक 903 सिलेण्डरों की बिकी हुई है अवशेष 223 सिलेण्डर गोदाम पर उपलब्ध हैं। गोदाम में उपलब्ध स्टॉक अभिलेखानुसार सही पाया गया। मौके पर प्रबन्धक को निर्देशित किया गया कि उपभोक्ताओं को नियमानुसार उनकी बुकिंग के आधार पर गैस सिलेण्डर निर्गत करें तथा किसी प्रकार

की समस्या आने पर विक्रय अधिकारी एवं जिला पूर्ति अधिकारी को अवगत कराया जाय।

इसके अलावा हुजूरपुर रोड कटी चौराहा स्थित प्रगति गैस सर्विस के निरीक्षण के दौरान गोदाम बिना किसी पूर्व सूचना/अनुमति के बन्द पाया गया। गोदाम के कर्मचारी इदरीश को उनके मोबाईल पर वार्ता करके उन्हें मौके पर बुलाया गया। जिनके द्वारा गोदाम का ताला खोलकर अपनी उपस्थिति में निरीक्षण कराया गया। गोदाम में 05 कि.ग्रा. के 18 सिलेण्डर खाली एवं 14.2 कि.ग्रा. के घरेलू सिलेण्डर 830 अदद खाली पाये गये। इसके अतिरिक्त कर्मचारी द्वारा बताया गया कि कामर्शियल के 41 सिलेण्डर हैं जिनमें से 40 सिलेण्डर कनेक्शनधारकों को गये हैं 01 सिलेण्डर भरा हुआ रखा है। गोदाम में कोई भी घरेलू गैस सिलेण्डर नहीं पाया गया, बताया गया कि भरे हुए सिलेण्डर का स्टॉक शून्य है। संभवतः आज कम्पनी से सिलेण्डर आयेगा।

गोदाम पर किसी भी प्रकार का कोई सूचना बोर्ड, स्टॉक बोर्ड, रेट बोर्ड व विकय अधिकारी का मोबाइल नम्बर आदि महत्वपूर्ण सूचनाओं का प्रदर्शन नहीं पाया गया तथा मौके पर स्टॉक से सम्बन्धित कोई अभिलेख व स्टाक रजिस्टर नहीं दिखाया गया।

गोदाम पर साफ-सफाई का भी अभाव पाया गया। डीएसओ ने बताया कि एजेन्सी का उक्त कृत्य आदेशों/निदेर्शों तथा ऑयल कम्पनी की शर्तों का स्पष्ट उल्लंघन है, फलस्वरूप एजेन्सी को उक्त के सम्बन्ध में नोटिस निर्गत कर स्पष्टीकरण प्रस्तुत करने के निर्देश दिये गये हैं।

अवैध तरीके से वीआईपी नंबर स्वैपिंग कर ई सिम जारी करने वालें 2 साइबर अपराधी गिरफ्तार

बाराबंकी। साइबर सेल पुलिस ने अवैध तरीके स्वैपिंग कर वीआईपी नंबर ई सिम जारी करने वालें 2 साइबर अपराधियो को गिरफ्तार किया है। प्राप्त जानकारी के अनुसार पुलिस अधीक्षक अर्पित विजयवर्गीय के निर्देशन पर मु0अ0सं0 05/2026 धारा 319(2), 318(4), 336(3), 340(2), 338 बीएनएस व 66बी, 66 सी, 66डी आईटी एक्ट से सम्बन्धित अभियुक्त राकेश पाल पुत्र मेवालाल निवासी तिलक खेड़ा थाना संडीला, हरदोई हालपता मकान नंबर 5 ग्रीन फेस 3 सूरजकुंड मंदिर बुद्धेश्वर चैराहा थाना पारा लखनऊ, व शुभम शुक्ला पुत्र स्व0 गिरीश शुक्ला निवासी थानगांव थाना थानगांव सीतापुर को कूटरचित सिम प्राप्त करनें में प्रयुक्त चार अदद मोबाइल बरामद करते हुये गिरफ्तार किया। पुलिस पूछताछ मे अभियुक्त ने बताया कि गैंग का मास्टरमांइड राकेश पाल अपने साथी शुभम शुक्ला के साथ मिलकर संचार आधार ऐप का उपयोग कर बीएसएनएल कर्मियों की लॉग-इन आईडी व पासवर्ड प्राप्त कर 101 नंबरों का कूटरचित तरीके से ई-सिम प्राप्त कर सोशल मीडिया प्लेटफार्म के माध्यम से ऊंचे दामों पर बेंचते थे। गिरफ्तार करने वाली टीम मे साइबर सेल प्रभारी निरीक्षक संजीव कुमार यादव, निरीक्षक अच्छे लाल सरोज, उपनिरीक्षक सत्येन्द्र प्रकाश पांडेय, हे0का0 जितेंद्र गौड़, नीरज यादव, का0 राजन यादव मौजूद रहे।

उ.प्र. राज्य महिला आयोग की सदस्या की अध्यक्षता में आज होगी महिला जनसुनवाई

बाराबंकी। कलेक्ट्रेट स्थित डीआरडीए सभागार में 13 मार्च शुक्रवार को प्रात 11 बजे उ0प्र0 राज्य महिला आयोग सदस्या अंजू प्रजापति की अध्यक्षता मे महिला जनसुनवाई का आयोजन किया जायेगा। उक्त जानकारी देते हुये जिला प्रोबेशन अधिकारी सूरज सिंह ने बताया कि पीड़ित महिलाएं निर्धारित समय व स्थान पर आयोजित महिला जन सुनवाई में उपस्थित होकर महिला आयोग सदस्या के समक्ष अपनी समस्याएं रख सकती हैं।

स्वयंसेवियों ने ग्रामीणों को साइबर सुरक्षा और एआई के बारे में किया जागरुक

जैदपुर,बाराबंकी। खुशहालपुर स्थित सहयोगी आरबीपीजी कॉलेज के राष्ट्रीय सेवा योजना के विशेष शिविर के चैथे दिन स्वयंसेवकों ने योग कार्यक्रम का शुभारम्भ किया। इसके उपरान्त कार्यक्रमाधिकारी डॉ0 अनीता कुमारी के नेतृत्व में चयनित ग्राम रहीमाबाद व सतावां में साइबर सुरक्षा और एआई जागरूकता रैली व नुक्कड़ नाटक के माध्यम से ग्रामवासियो को जागरूक किया गया। बौद्धिक सत्र में मुख्य अतिथि प्रवक्ता डॉ0 दारा सिंह ने बैंक सम्बंधी फ्राड, ऑनलाइन गिरफ्तारी के बारे मे जानकारी दी। विशिष्ट अतिथि चीफ प्राक्टर डॉ0 विनोद कुमार गौतम ने इंटरनेट प्रोटोकॉल, हाइपर्टेक्सट ट्रांसफर प्रोटोकॉल के बारे में जानकारी दी। इस अवसर पर कार्यक्रमधिकारी हनुमान ज्ञानी, प्रतीक गुप्ता, गुलशन कुमार, प्रिया चैहान, शिवानी, शीतांशी, पूजा देवी, करिश्मा यादव, सुशीला, शिवकुमारी, सेविका कुमारी, नेहा, काजल वर्मा, वंदना आदि मौजूद रहे।

आत्महत्या के लिए उकसाने के मामले में आरोपिता को मिली जमानत

जिला संवाददाता

अयोध्या। नगर कोतवाली क्षेत्र में पत्नी से हुए विवाद के चलते आकाश पाण्डेय के आत्महत्या के लिए उकसाने के बहुचर्चित प्रकरण में आरोपिता सना सिद्दीकी को अदालत से राहत मिल गयी है। जिला न्यायाधीश ने मामले में सुनवाई के पश्चात दिया है। यह मामला नगर कोतवाली क्षेत्र का डेढ़ साल पूर्व का है।

के पक्ष से अधिवक्ता राकेश मिश्र व रणधीर पाण्डेय ने पैरवी किया। बहस के दौरान दलील दिया कि वह निर्दोष है। जानबूझकर फर्जी फसाया गया है। आरोपिता अभी तक अन्तरित जमानत पर थी। अभियोजन पक्ष के मुताबिक वादी गिरिजाशंकर पाण्डेय निवासी कौशलपुरी कालोनी ने कोतवाली नगर में मुकदमा दर्ज कराया था। बताया जाता है कि 28/29 फरवरी 2024 की रात में मेरे दामाद निवासी सफीपुर थाना बीकापुर अयोध्या जो मेरे पुत्र आकाश पाण्डेय ने फोन करके बुलाया। आकाश के बात करने से लगा कि उसकी कुछ तबियत गड़बड़ है मेरा दामाद रात्रि में कौशलपुरी स्थित घर पहुंचा उसके साथ मेरी बेटी भी थी बताया जाता है कि आकाश पाण्डेय से उसकी पत्नी सना सिद्दीकी का विवाद हुआ था। मेरे दामाद ने फोन करके एम्बूलेंस बुलाया। एम्बूलेंस मौके पर आ गयी थी उसे जिला चिकित्सालय ले जाया गया जहां डाक्टरों ने मृत घोषित कर दिया।

आरोप है कि मेरे पुत्र को प्रेमजाल में फंसाकर 2023 को एक जमीन का बैनामा भी करा लिया गया था। कोतवाली नगर में मृतक के पिता की ओर से अपराध संध्या 127/2024 अन्तर्गत धारा 306 भादवि के तहत दर्ज कराया था।

एसडीएम ने नानपारा गैंस एजेंसी का किया निरीक्षण

जिला संवाददाता

नानपारा, बहराइच। आज तहसील नानपारा क्षेत्र में घरेलू एलपीजी गैस की उपलब्धता का जायजा लेने के लिए एसडीएम नानपारा मोनालिसा जौहरी ने जिला पूर्ति अधिकारी नरेंद्र तिवारी, पूर्ति निरीक्षक बलहा, नबाबगंज के साथ विभिन्न गैस एजेंसियों का औचक निरीक्षण किया। निरीक्षण के दौरान गैस गोदाम, वितरण व्यवस्था तथा उपभोक्ताओं को दी जा रही आपूर्ति की स्थिति की जांच की गई।

एसडीएम ने एजेंसी संचालकों को स्पष्ट सख्त निर्देश दिए कि सभी उपभोक्ताओं को समय से गैस सिलेंडर उपलब्ध कराया जाए तथा किसी भी प्रकार की लापरवाही पाए जाने पर सख्त कार्रवाई की जाएगी। निरीक्षण के दौरान पाया गया कि नानपारा क्षेत्र में गैस की पर्याप्त उपलब्धता है और किसी प्रकार की

कमी नहीं है। इस दौरान एसडीएम ने एक नई पहल करते हुए एक व्हाट्सएप का ग्रुप बनाते हुए उस पर सभी पूर्ति निरीक्षक व सभी गैस एजेंसी के सेल्स ऑफिसर के नंबर सार्वजनिक किए हैं तथा कंट्रोल रूम का नंबर भी दिया, एसडीएम ने सभी से अपील करते हुए कहा है कि किसी को भी कोई समस्या हो तो वह इन नंबरों पर संपर्क करके बात कर सकता है तत्काल ही समस्या का समाधान कराया जाएगा एसडीएम मोनालिसा जौहरी ने आमजन से अपील करते हुए कहा कि गैस की कमी को लेकर फैल रही अफवाहों पर ध्यान न दें और अनावश्यक भीड़ न लगाएं। सभी उपभोक्ताओं को नियमानुसार गैस उपलब्ध कराई जा रही है। उन्होंने यह भी कहा कि यदि किसी उपभोक्ता को गैस से संबंधित कोई अन्य समस्या है या कोई जानकारी लेनी है तो वह तहसील में पूर्ति निरीक्षक से अथवा संबंधित गैस एजेंसी के सेल्स ऑफिसर से वार्ता कर सकते हैं तथा टोल फ्री नंबर पर भी संपर्क कर सकते हैं तहसील प्रशासन नानपारा द्वारा स्पष्ट किया गया है कि क्षेत्र में गैस की आपूर्ति सुचारु रूप से चल रही है और आमजन को किसी प्रकार की परेशानी नहीं होने दी जाएगी। कृपया अफवाहो पर ध्यान ना दें।

स्वयंसेवियों ने ग्रामीणों को साइबर सुरक्षा और एआई के बारे में किया जागरुक

जैदपुर,बाराबंकी। खुशहालपुर स्थित सहयोगी आरबीपीजी कॉलेज के राष्ट्रीय सेवा योजना के विशेष शिविर के चैथे दिन स्वयंसेवकों ने योग कार्यक्रम का शुभारम्भ किया। इसके उपरान्त कार्यक्रमाधिकारी डॉ0 अनीता कुमारी के नेतृत्व में चयनित ग्राम रहीमाबाद व सतावां में साइबर सुरक्षा और एआई जागरूकता रैली व नुक्कड़ नाटक के माध्यम से ग्रामवासियो को जागरूक किया गया। बौद्धिक सत्र में मुख्य अतिथि प्रवक्ता डॉ0 दारा सिंह ने बैंक सम्बंधी फ्राड, ऑनलाइन गिरफ्तारी के बारे मे जानकारी दी। विशिष्ट अतिथि चीफ प्राक्टर डॉ0 विनोद कुमार गौतम ने इंटरनेट प्रोटोकॉल, हाइपर्टेक्सट ट्रांसफर प्रोटोकॉल के बारे में जानकारी दी। इस अवसर पर कार्यक्रमधिकारी हनुमान ज्ञानी, प्रतीक गुप्ता, गुलशन कुमार, प्रिया चैहान, शिवानी, शीतांशी, पूजा देवी, करिश्मा यादव, सुशीला, शिवकुमारी, सेविका कुमारी, नेहा, काजल वर्मा, वंदना आदि मौजूद रहे।

डाक विभाग के ढाई आखर प्रतियोगिता में छात्र सत्यानंद ने जीता प्रथम पुरस्कार

बाराबंकी। भारतीय डाक विभाग द्वारा आयोजित राष्ट्रीय स्तर ढाई आखर पत्र लेखन प्रतियोगिता 2025-26 मे जनपद के 9वी के छात्र सत्यानंद आजाद ने उत्कृष्ट प्रदर्शन कर उत्तर प्रदेश परिमंडल के राज्य स्तरीय परिणाम मे प्रथम स्थान प्राप्त किया। जिसके बाद आज बाराबंकी डाक अधीक्षक किरण सिंह ने विजयी छात्र सत्यानंद को 25,000 रुपये का पुरस्कार देकर सम्मानित किया। तथा डाक विभाग की ओर से प्रथम विजेता होने पर सराहना करते हुये उनके उज्ज्वल भविष्य की कामना की।

अवर अभियंता कुर्सी सहित संविदा कर्मी पर न्यायालय ने दिये मुकदमा दर्ज करने के आदेश

बाराबंकी। बिजली बिल ठीक कराने के नाम पर तीस हजार रुपये की रिश्वत मांगने के आरोप मे पीड़ित के अधिवक्ता की दलील पर न्यायालय ने अवर अभियंता कुर्सी व संविदा कर्मी पर मुकदमा दर्ज करने के आदेश थाना कुर्सी पुलिस को दिये है। न्यायालय ने दिनांक 9 मार्च को आदेश पारित करते हुये 7 दिवस के अन्दर अनुपालन आख्या न्यायालय भेजने का आदेश भी पारित किया है। पीड़ित के

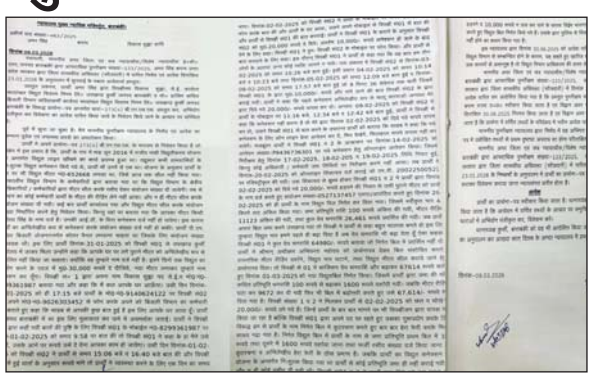

● बिल ठीक कराने के नाम तीस हजार रुपये की रिश्वत लिये जाने के मामले मे हुआ आदेश

अधिवक्ता पुष्पेन्द्र कुमार सिंह ने बताया कि न्यायालय ने पीड़ित अमर सिंह के प्रार्थना पत्र पर आदेश पारित करते हुये मध्याचल विद्युत वितरण उपखण्ड कुर्सी मे कार्यरत जे0ई0 विकास शुक्ला व बिजली विभाग संविदा कर्मी मो0 हासिम के खिलाफ मुकदमा दर्ज करने के आदेश दिये है।

पीड़ित के अधिवक्ता पुष्पेन्द्र कुमार सिह के अनुसार पीड़ित अमर सिंह दिनांक 31 जनवरी 2025 को उपखण्ड़ कार्यालय कुर्सी मे जे0ई से मिले थे और अपनी समस्या बताते हुये मीटर रिड़िग 11123 अंकित बताते हुये कुल देय भुगतान 26,461 रुपये का बताया। जब प्रार्थी उक्त बिल को जमा करने गया तो पता चला कि जे0ई ने संविदा कर्मी के साथ मिलकर देय धनराशि को 64,980 रुपये मे निर्गत कर दिया गया है।

प्रार्थी जब 1 मार्च 2025 को पुनः मिलने गया तो पता चला कि देय धनराशि 67,614 हो गई है। जिसके बाद उक्त धनराशि को कम कराने व नया मीटर लगाने के नाम पर तीस हजार रुपये की रिश्वत मांगी गई। टेलीफोनिक वार्ता व इलेक्ट्रानिक साक्ष्य के आधार पर बीस हजार रुपये का लेन-देन दिनांक 2 फरवरी 2025 को हुआ था। और शेष दस हजार रुपये कनेक्शन लग जाने के बाद देने की बात तय हुई। बाद मे उक्त बिलो मे कुट रचना करते हुये फर्जी रसीद लगाकर 1600 रुपये व 100 रुपये की फर्जी रसीद दर्शा दी गई। पीड़ित ने विभाग मे उक्त प्रकरण की शिकायत की लेकिन कोई कार्यवाही नही हुई। जिसके बाद पीड़ित ने न्यायालय का दरवाजा खटखटाया था।

मऊशिवाला का एमआरएफ सेंटर प्रतिदिन करेगा दस टन कूड़ा निस्तारण

अयोध्या। कूड़ा निस्तारण कर नगर को स्वच्छ बनाने की दिशा में नगर निगम ने एक और बड़ा कदम उठाया है। स्वयंसेवी संस्था चिंतन की ओर से मऊशिवाला में स्थापित मटेरियल रिकवरी फैसिलिटी (एमआरएफ) का पुनर्विकास कर ठोस अपशिष्ट प्रबंधन को नई ऊंचाई प्रदान की गई है। चिंतन एनवायरमेंटल रिसर्च एंड एक्शन ग्रुप, नगर निगम अयोध्या के सहयोग से एसबीआई फाउंडेशन के सामाजिक उत्तरदायित्व के तहत स्थापित इस इकाई का उद्घाटन महापौर महंत गिरीश पति त्रिपाठी ने समारोहपूर्वक किया। इस दौरान अपर नगर आयुक्त भारत भार्गव, सहायक नगर आयुक्त गुरु प्रसाद पांडेय, एसबीआई फाउंडेशन के प्रबंध निदेशक स्वप्न धर, रितेश सेन मुस्कान शर्मा, चिंतन संस्था की ओर से संस्थापक एवं निदेशक भारती चतुर्वेदी, अपूर्व अग्रवाल, मोहित गर्ग, आलोक सिंह राणा, एकता भटनागर, विमल कुमार, विनय कुमार उपस्थित रहे। महापौर ने इस मौके पर उम्मीद जताई कि चिंतन एवं एसबीआई फाउंडेशन की इस पहल से ठोस अपशिष्ट पदार्थ के प्रबंधन में आसानी होगी और नगर स्वच्छता रैंकिंग के उच्चतम शिखर की ओर बढ़ेगा। उन्होंने एसबीआईएफ के नारे ह्लवेस्ट नो मोर इन अयोध्याह्व को सार्थक बनाने के लिए जन सहयोग की आवश्यकता जताई। उन्होंने कहा कि यह केंद्र आने वाले समय में अन्य शहरों के लिए प्रेरणादायक मॉडल के रूप में उभर सकता है। इससे अयोध्या को अधिक स्वच्छ, हरित और टिकाऊ शहर बनाने की दिशा में सफलता मिलेगी।

नगर निगम के जनसंपर्क अधिकारी मुकेश पांडेय ने बताया मऊशिवाला में स्थापित एमआरएफ नगर निगम के चार वार्डों शिवनगर, चित्रगुप्तनगर, कृष्णानगर और लाला लाजपत राय नगर से एकत्रित कचरे का निस्तारण एवं प्रबंधन करेगा। इससे प्लास्टिक, कागज एवं अन्य पुनर्चक्रण योग्य संसाधनों की को रीसाइकिंलग के लिए भेजा जा सकेगा। इसके अतिरिक्त घरों से एकत्रित गीले कचरे का कम्पोस्टिंग के माध्यम से प्रसंस्करण कर जैविक खाद (कंपोस्ट) तैयार किया जाएगा, जिसका उपयोग पौधारोपण और नगर क्षेत्र में हरियाली लाने के लिए किया जा सकेगा। उन्होंने बताया कि केंद्र के माध्यम से प्रतिदिन 10 टन कूड़ा का निस्तारण किया जा सकेगा। चिंतन संस्था ने इसके लिए 14 कर्मचारियों की तैनाती की है। उन्होंने बताया कि इस पहल के माध्यम से हर वर्ष साढ़े आठ लाख किलोग्राम कचरे को लैंडफिल में जाने से रोका जा सकेगा, जिससे पर्यावरण संरक्षण को बढ़ावा मिलेगा।

परिवार परामर्श केंद्र ने दो परिवारों को टूटने से बचाया

बहराइच। पुलिस अधीक्षक बहराइच के निर्देशन में सामाजिक रिश्तों को बचाने हेतु किये जा रहे प्रयासों के क्रम में पुलिस कार्यालय स्थित ह्यपरिवार परामर्श केन्द्रह्व द्वारा आपसी परिवारिक विवाद को समाप्त कराकर 02 परिवारों में सुलह कराते हुए परिवारों को टूटने से बचाया* बहराइच आवेदिका द्वारा आपसी पारिवारिक विवाद के सम्बन्ध में पुलिस अधीक्षक महोदय के समक्ष सुलह हेतु प्रार्थना पत्र दिया गया, जिसके निस्तारण हेतु पुलिस अधीक्षक महोदय द्वारा प्रभारी परिवार परामर्श केन्द्र को निर्देशित किया गया। परिवार परामर्श केन्द्र द्वारा शिकायतकर्ता की शिकायतों को विस्तारपूर्वक सुनकर-समझकर द्वितीय पक्ष से सम्पर्क करके उन्हें पुलिस कार्यालय स्थित परिवार परामर्श केंद्र बुलाया गया तथा दोनों पक्षों को समझाया गया, जिसके परिणामस्वरूप दोनों पक्षों द्वारा भविष्य में आपस में लड़ाई-झगड़ा न करने तथा परिवारिक कर्तव्यों का पालन करते हुए खुशी-खुशी साथ रहने की बात कही गयी। आपसी सुलह होने पर दोनों पक्षों को एक दूसरे के साथ आपस में सामंजस्य स्थापित कर परिवारिक दायित्वों को सही प्रकार से निर्वहन करने हेतु सलाह दी गयी।

शराब तस्करों पर लगातार कार्यवाही कर कहर बरसा रहा आबकारी विभाग

बाराबंकी। अवैध शराब बनाने वालो के खिलाफ चलाये जा रहे विशेष प्रवर्तन अभियान के तहत की जा रही लगातार छापेमारी मे आबकारी विभाग के तेवर सख्त नजर आ रहे है। जिला आबकारी अधिकारी कुलदीप दिनकर की सक्रियता और देख-रेख में आबकारी निरीक्षक सर्किल

● 12 संदिग्ध ठिकानो पर छापेमारी कर बरामद की 40 लीटर शराब, 2 गिरफ्तार

रामनगर उमाशंकर चैधरी की टीम ने कच्ची शराब बनाने वालों पर ताबड़तोड़ कार्यवाही कर कहर बरसाया। जिला आबकारी अधिकारी श्री दिनकर के अनुसार आबकारी निरीक्षक सर्किल रामनगर उमाशंकर चैधरी की टीम ने थाना रामनगर अन्तर्गत ग्राम बहलोलपुर, खुर्दा, बरसातीपुरवा सहित 12 संदिग्ध ठिकानो पर छापेमारी कर 40 लीटर कच्ची शराब को बरामद किया। मौके पर 100 किलोग्राम तैयार लहन को नष्ट किया गया। आबकारी अधिनियम के तहत 2 अभियोग पंजीकृत किये गये। इस दौरान अवैध शराब का सेवन न करने हेतु ग्रामीणो को जागरुक भी किया गया। दंबिश के दौरान प्रधान आबकारी सिपाही रविन्द्र यादव, आबकारी सिपाही इमरान खान, ओमप्रकाश सिंह, महिला सिपाही सोनम वर्मा मौजूद रहे।

जिलाधिकारी ने की विभिन्न विभागीय योजनाओं की प्रगति और रैंकिंग को लेकर समीक्षा बैठक

जिला संवाददाता

बाराबंकी। कलेक्ट्रेट स्थित लोकसभागार मे जिलाधिकारी शशांक त्रिपाठी की अध्यक्षता मे मुख्यमंत्री डैशबोर्ड अंतर्गत जनपद की विभिन्न विभागीय योजनाओं की प्रगति एवं

● आईजीआरएस की शिकायतों का शिकायतकर्ता से सम्पर्क कर शीघ्रता से करें निस्तारण

रैंकिंग को लेकर समीक्षा बैठक हुई। बैठक मे जिलाधिकारी ने सीएम डैशबोर्ड में तृतीय और आईजीआरएस में द्वितीय स्थान प्राप्त करने पर सभी अधिकारियों को बधाई देते हुये कहा कि सभी अधिकारी व कर्मचारी भविष्य में भी इसी प्रकार समर्पित भाव से करते रहें। इसके साथ ही उन्होंने जिन विभागों की रैंकिंग अपेक्षित स्तर से नीचे है। उनके विभागाध्यक्ष व्यक्तिगत

रुचि लेते हुए योजनाओं की प्रगति में शीघ्र सुधार सुनिश्चित करने के निर्देश दिए। उन्होंने सी0डी एवं ई श्रेणी में शामिल विभागों के खराब प्रदर्शन पर कड़ी नाराजगी व्यक्त की। तथा निर्धारित मानकों के अनुरूप कार्य न होने की स्थिति में संबंधित अधिकारियों की जवाबदेही तय किये जाने की चेतावनी दी। जिलाधिकारी ने सभी अधिकारियों को निर्देशित करते हुए कहा कि सभी अधिकारी शासन की मंशानुरूप 10 से 12 बजे तक जनसुनवाई करना सुनिश्चित करें। बैठक में मुख्य विकास अधिकारी अन्ना सुदन, अपर जिलाधिकारी न्यायिक राजकुमार, प्रभागीय वनाधिकारी आकाशदीप वधावन, जिला विकास अधिकारी भूषण कुमार, जिला अर्थ एवं सांख्यिकी अधिकारी, उपायुक्त मनरेगा, जिला पूर्ति शिक्षा अधिकारी नवीन कुमार पाठक, जिला समाज कल्याण अधिकारी सहित अन्य जनपद स्तरीय अधिकारी मौजूद रहे।

साकेत महाविद्यालय की एनएसएस की सभी छह इकाइयों का उद्घाटन

अयोध्या। का.सु.साकेत स्नातकोत्तर महाविद्यालय की राष्ट्रीय सेवा योजना की सभी छह इकाइयों का उद्घाटन गुरुवार को प्रातः 11 बजे सेंट जेवियर्स पब्लिक स्कूल के प्रांगण में सम्पन्न हुआ। कार्यक्रम का शुभारम्भ मुख्य अतिथि महाविद्यालय के प्राचार्य प्रो. दानपति तिवारी तथा विशिष्ट अतिथि सेंट जेवियर्स पब्लिक स्कूल के प्रबन्धक श्री अमन कुमार गुप्ता द्वारा माँ सरस्वती की प्रतिमा पर माल्यार्पण कर किया गया। इस अवसर पर मुख्य अतिथि प्रो. दानपति तिवारी ने अपने संबोधन में राष्ट्रीय सेवा योजना के उद्देश्यों पर प्रकाश डालते हुए स्वयंसेवकों को बताया कि एन.एस.एस. का मूल लक्ष्य व्यक्तित्व विकास एवं चरित्र निर्माण के साथ-साथ समाज में ह्लवसुधैव कुटुम्बकमह्व की भावना का प्रसार करना है। उन्होंने विद्यार्थियों को समाजसेवा, अनुशासन और राष्ट्रनिर्माण में सक्रिय भागीदारी के लिए प्रेरित किया। कार्यक्रम का संचालन डॉ. रमेन्द्र द्विवेदी द्वारा किया गया। इस अवसर पर महाविद्यालय के प्रो. अशोक कुमार मिश्र, डॉ. अजय कुमार मिश्र तथा मीडिया प्रभारी प्रो. आशुतोष त्रिपाठी उपस्थित रहे। कार्यक्रम में एन.एस.एस. के कार्यक्रम अधिकारियों में डॉ. आशीष विक्रम सिंह, डॉ. कृष्ण कुमार पाल, डॉ. मृणालिनी, डॉ. शिप्रा सिंह एवं डॉ. रीता दूबे भी उपस्थित रहीं। कार्यक्रम में स्वयंसेवकों ने उत्साहपूर्वक सहभागिता की। यह जानकारी सह मीडिया प्रभारी डॉ रामलाल विश्वकर्मा ने दी।

संक्षेप

विद्यालय वाहनों की बैटरी चोरी

चांदा, सुलतानपुर (वीओएल)। चांदा कस्बा से समीप प्रतापपुर कमैचा स्थित नेताजी सुभाष चंद्र सरस्वती शिशु विद्या मंदिर विद्यालय परिसर में खड़े दो विद्यालय के वाहनों की बैटरी अज्ञात चोरों द्वारा चोरी कर ली गई। घटना से विद्यालय प्रबंधन में हड़कंप मच गया है। बताते चले कि चांदा कस्बा के धोपाप मोड़ के पास स्थित विद्यालय परिसर में खड़े वाहन संख्या की बैटरियां बीती रात 11 मार्च 2026 को अज्ञात चोरों ने चोरी कर लीं। सुबह जब विद्यालय के लोगों ने वाहनों को देखा तो बैटरियां गायब मिलीं। विद्यालय प्रबंधन की ओर से इस संबंध में थाना कोतवाली चांदा में प्रार्थना पत्र देकर अज्ञात चोरों के खिलाफ प्राथमिकी दर्ज करने की मांग की गई है। प्रार्थना पत्र में पुलिस से मामले की निष्पक्ष जांच कर दोषी व्यक्तियों के विरुद्ध आवश्यक कानूनी कार्रवाई करने तथा चोरी हुए सामान की बरामदगी की मांग की गई है। वही कोतवाली प्रभारी अमित कुमार मिश्रा ने बताया की जानकारी प्राप्त हुई है और मामले की जांच की जा रही है।

ट्रैक्टर से भिड़ी बाइक 2 गंभीर रूप से घायल

परशदेपुर,रायबरेली। डीह थाना के परशदेपुर चौकी क्षेत्र में गुरुवार को सड़क हादसे में बाइक सवार युवक और युवती गंभीर रूप से घायल हो गए। सूचना पर मौके पर पहुंची पुलिस ने लोगों की मदद से एम्बुलेंस से अस्पताल पहुंचाया। पूरे बसावन, राहाटीकर निवासी 25 वर्षीय सूरज सिंह पुत्र रविंद्र सिंह अपनी चचेरी बहन 20 वर्षीय शशि सिंह पुत्री दिनेश सिंह के साथ परशदेपुर से वापस अपने घर जा रहा था कि अचानक फागूपुर के पास एक ट्रैक्टर की चपेट में बाइक आ गई जिससे ट्रैक्टर में लगे रोटावेटर में बाइक फंस गई जिससे युवक और युवती बाइक सहित सड़क पर गिर पड़े और गंभीर रूप से घायल हो गए।घटना के बाद मौके पर मौजूद स्थानीय लोगों ने घायल युवक और युवती को उठाया और सड़क हादसे की सूचना पुलिस को दी।सूचना मिलते ही तत्काल मौके पर पहुंची पुलिस ने लोगों की मदद से घायलों को एंबुलेंस की सहायता से रायबरेली जिला अस्पताल पहुंचाया गया जहां दोनों का इलाज चल रहा है। चौकी इंचार्ज मोहित कुमार भारद्वाज ने बताया कि हादसे में शामिल ट्रैक्टर की पहचान नहीं हो पाई है,जांच पड़ताल की जा रही है।

नाबालिग को बहला कर भगाने का आरोप

नसीराबाद रायबरेली। नसीराबाद थाना क्षेत्र के एक गांव से एक नाबालिग युवती को एक युवक द्वारा बहला फुसला कर भगा ले जाने का मामला प्रकाश में आया है।पुलिस ने पीड़ित मां की तहरीर पर एक महिला सहित चार लोगों के विरुद्ध केस दर्ज कर जांच शुरू कर दी है। नसीराबाद थाना क्षेत्र के एक 17 वर्षीय युवती को पडोसी गांव के ब्बलू पुत्र दुखछोर ने बहला फुसलाकर अपने साथ कहीं भगा ले गया। पीड़िता ने आरोप लगाया कि युवती अपने साथ पांच हजार की नकदी और एक मोबाइल भी ले गई है। पीड़िता ने ये भी आरोप लगाया कि जब हमें किसी सूत्र द्वारा पता चला कि बब्लू भगा ले गया है तो हम उसके घर बेटी की जानकारी के गये तो बब्लू के परिजन गली गलौज करते हुए मारपीट पर अमादा हो गये। पुलिस ने तहरीर के आधार पर बब्लू, रमेश, अक्षय पुत्रगण दुखछोर और मीरा पत्नी रमेश निवासी खोदायगंज कस्बा नसीराबाद के खिलाफ मुकदमा दर्ज कर लिया है। मामले की विवेचना थाने के उपनिरीक्षक गौरव को सौंपी गयी है।

कोचिंग से लौट रहे दो छात्रों को कंटेनर ने रौंदा, मौत

साइकिल से जा रही एक छात्रा का पैर भी कटा

जिला संवाददाता (vol)

सलोन, रायबरेली। कम्प्यूटर कोचिंग पढ़कर घर लौट रहे स्कूली छात्रों ने कंटेनर ने रौंद दिया जिसमें दो छात्रों की मौके पर ही मौत हो गई। जबकि साइकिल सवार एक छात्रा का पैर कट गया जिसे ट्रामा सेंटर ने भर्ती कराया गया है। सड़क दुर्घटना की घटना के सूचना पर पहुँचे परिजनों ने ग्रामीणों के साथ सलोन-जौनपुर राज्यमार्ग जामकर पुलिस के विरुद्ध नारेबाजी शुरू कर दी।

जानकारी के अनुसार बुधवार को करहिया बाजार स्थित कम्प्यूटर कोचिंग सेंटर से पढ़कर घर लौट रहे बाइक सवार छात्र महफूज रेहुआ लालगंज और मोहम्मद आलम खुदाबक्श अगई एवं साइकिल सवार छात्रा साक्षी गिरी निवासी मटियारा अगईं जनपद प्रतापगढ़ को नुरूद्दीनपुर गांव के निकट अनियंत्रित कंटेनर ने कुचल दिया। जिसमें मौके पर दोनों छात्रों की मौत हो गई। जबकि छात्रा का पैर कट जाने के बाद उसे ट्रामा सेंटर में भर्ती कराया गया है। घटना की सूचना पर पहुँचे आक्रोशित परिजनों ने लगभग तीन घण्टे तक राष्ट्रीय राजमार्ग जाम कर रखा था। वहीं, जाम की सूचना पर तहसील प्रशासन उपजिलाधिकारी चन्द्र प्रकाश मौके पर पहुंचे और ग्रामीणों को समझा-बुझाकर मार्ग खुलवाया। कहाकि चालक का लोकेशन लिया जा रहा जैसे ही पता चलता हैं मुकदमा दर्ज कराया जाएगा। सीओ यादवेन्द्र बहादुर पाल ने बताया कि मृतक युवक के परिजन की तहरीर पर कंटेनर चालक के विरुद्ध मुकदमा दर्ज करने के आदेश दिए गए हैं।

सिलेंडर का पर्याप्त स्टॉक उपलब्ध : एडीएम

रायबरेली। जिलाधिकारी हर्षिता माथुर के निर्देशन में अपर जिलाधिकारी (प्रशासन) सिद्धार्थ व अपर पुलिस अधीक्षक संजीव कुमार सिन्हा ने शहर में स्थित विभिन्न गैस एजेंसियों का निरीक्षण किया। निरीक्षण कर उपलब्ध स्टाक, वितरण व उपभोक्ताओं द्वारा की गई बुकिंग इत्यादि की अभिलेखों की जांच की गई। अपर जिलाधिकारी ने बताया कि जनपद में समस्त गैस एजेंसियों के पास पर्याप्त स्टॉक उपलब्ध है, उपभोक्ताओं को उनके द्वारा की गई बुकिंग के अनुसार गैस सिलेंडर उपलब्ध कराया जा रहा है।

अवैध मिट्टी खनन मामले में करणी सेना जिलाध्यक्ष ने सीएम को लिखा पत्र

रायबरेली। जिले में अवैध मिट्टी खनन का कारोबार एक बार फिर सुर्खियों में है। राष्ट्रीय राजपूत करणी सेना के जिलाध्यक्ष सतेंद्र प्रताप सिंह ने उत्तर प्रदेश के मुख्यमंत्री को एक शिकायती पत्र सौंपा है, जिसमें उन्होंने हरचंदपुर थाना क्षेत्र के अंतर्गत आने वाले ग्राम सभा लालूपुर (मुबारकपुर), पडेरा और बैसन का पुरवा में बड़े पैमाने पर अवैध मिट्टी खनन का आरोप लगाया है।

पत्र में सतेंद्र प्रताप सिंह ने दावा किया है कि यह अवैध खनन समाजवादी पार्टी से जुड़े खनन माफिया भुवनेश कुमार और जिला खनन अधिकारी सुरेश लाकड़ा की मिलीभगत से चल रहा है। उन्होंने लिखा है कि इस कारोबार से न केवल पार्टी और मुख्यमंत्री की छवि खराब हो रही है, बल्कि राज्य के राजस्व को भी भारी नुकसान पहुंच रहा है।

भुवनेश कुमार स्पिनिंग मिल में मिट्टी के वर्क बॉर्डर के नाम पर पूरे जिले में घूम-घूम कर रात के समय डंपरों से मिट्टी डाल रहे हैं। सेंट पीटर स्कूल, डिडौली सतकार होटल के बगल में, त्रिपुला, गंगागंज समेत प्रमुख स्थानों पर मिट्टी डाली गई है। डंपर ड्राइवर रात में तेज रफ्तार से गाड़ियां चलाते हैं, जिससे दुर्घटना का खतरा बना रहता है और सड़कें जर्जर हो रही हैं। इससे आम जनता को भारी परेशानी हो रही है। यदि कोई विरोध करता है या सवाल उठाता है, तो भुवनेश कुमार के गुर्गे जान से मारने की खुलेआम धमकियां देते हैं और कहते हैं कि हमारा कोई कुछ नहीं कर सकता, खनन अधिकारी हमारे मित्र हैं। गांवों में ऊसर बंजर जमीन, नहर तक खोद डाली गई है, जिससे पर्यावरण और स्थानीय संसाधनों को नुकसान पहुंच रहा है। शिकायतकर्ता ने मुख्यमंत्री से अनुरोध किया है कि भुवनेश कुमार और जिला खनन अधिकारी सुरेश लाकड़ा की कॉल डिटेल्स जांच ली जाएं, तो उनकी सांठगांठ का पूरा पदार्फाश हो जाएगा। क्षेत्र में इन माफियाओं और उनके गुंडों का खौफ व्याप्त है।

डिडौली में खुलेआम अवैध मिट्टी खनन : हरचंदपुर क्षेत्र में डिडौली क्षेत्र वर्षों से अवैध मिट्टी खनन का बड़ा हब बन चुका है। यहां दिन-रात बिना किसी डर के खनन माफिया मिट्टी खोदकर निकाल रहे हैं और अपने वाहनों भरकर ले जा रहे हैं। डिडौली क्षेत्र में अवैध मिट्टी खनन का धंधा सालों से फल-फूल रहा है। स्थानीय सूत्रों के अनुसार, चाहे दिन हो या रात, खनन माफिया निर्भीक होकर मिट्टी की खुदाई कर रहे हैं। डंपरों से मिट्टी निकालकर नेशनल हाइवे और अन्य सड़कों पर ढोई जा रही है। इसकी पुष्टि नेशनल हाइवे पर लगे सीसीटीवी कैमरों से आसानी से की जा सकती है, जहां मिट्टी के वाहनों की आवाजाही दिखाई देती है।

विद्यालय जाने वाले मार्ग की मरम्मत करायी जाये

भेटुआ ,अमेठी। नौनिहालो को विद्यालय आवागमन करने को आसान बनाने के लिए विद्यालय तक सड़क या खड़ंजा का निर्माण क्षेत्र के सभी प्राथमिक व उच्च विद्यालय मे कराया गया था । किन्तु क्षेत्र के कई विद्यालयों के रास्ते जर्जर हो गये है। क्षेत्र के उच्च प्राथमिक विद्यालय टिकरी भैसहवा मे छात्रों अध्यापको ० अभिभावको के विद्यालय तक आवागमन के लिए दस वर्ष पूर्व खड़ंजा का निर्माण कराया गया जो बीते पांच से पुरी तरह ध्वस्त हो गया है। खड़ंजा टूट जाने से नौनिहालो को आने जाने मे कड़ी मशक्क्त करनी पड़ रही है आये कोई न कोई छात्र गिरकर चोटिल हो रहे है। बरसात के दिनों मर यह समस्या और भी भयावह हो जाएगी। क्षेत्र के अभिभावकों व प्रधानाचार्य ने शीघ्र सड़क मरम्मत की मांग की है।

बाइक पुलिया से टकरायी एक की मौत दूसरा घायल

अमेठी । थाना संग्रामपुर क्षेत्र के भगतपुर -गोरखापुर निवासी प्रदीप वर्मा पुत्र स्व धर्मराज वर्मा 25 वर्ष बीती रात बारात से करीब 11 बजे चंद्रिकन से वापस अपने गांव भगतपुर थाना क्षेत्र संग्रामपुर वापस आ रहे थे कि कालिकन - विशेषरगंज मार्ग भैरोपुर बाग की पुलिया के पास प्रदीप की मोटरसाइकिल अनियंत्रित होकर पुलिया के रेलिंग से टकराकर बिजली के खम्भे से टकरा गई पीछे बैठा राम करन को हल्की चोटें आई। मृतक प्रदीप पुत्र स्व धर्मराज वर्मा का सिर का बीच का भाग फट गया सूचना पर पहुंची थाना संग्रामपुर पुलिस घायल को एम्बुलेंस के माध्यम से सामुदायिक स्वास्थ्य केंद्र संग्रामपुर पहुंचाया जहां डॉक्टरों ने मृत घोषित कर दिया। पुलिस शव को कब्जे में लेकर पोस्टमार्टम के लिए भेज दिया। ग्रामीणों के अनुसार मृतक प्रदीप वर्मा की मां शीला देवी आंगनबाड़ी कार्यकत्री है प्रदीप किसान मजदूर था ।प्रदीप की शादी को दो वर्ष पहले गायत्री देवी से हुई थी जिनसे एक वर्ष का शनवीर बच्चा भी है ।

जिला सड़क सुरक्षा समिति की बैठक आयोजित

अमेठी। जनपद में सड़क दुर्घटनाओं की रोकथाम एवं यातायात व्यवस्था को सुदृढ़ करने के उद्देश्य से सड़क सुरक्षा समिति की बैठक आज जिलाधिकारी संजय चौहान की अध्यक्षता में कलेक्ट्रेट सभागार में आयोजित की गई। बैठक में सर्वप्रथम गत बैठक में दिए गए निदेशों के अनुपालन में की गई कार्यवाही की समीक्षा की गई। इसके उपरांत जिलाधिकारी द्वारा जनपद में चिन्हित ब्लैक स्पॉट, सड़क सुधार कार्यों तथा यातायात नियमों के कड़ाई से अनुपालन को लेकर विस्तृत चर्चा की गई। उन्होंने निर्देश दिए कि प्रमुख मार्गों एवं संवेदनशील स्थलों पर साइन बोर्ड, स्पीड ब्रेकर, रोड पैच सुधार, रिफ्लेक्टर एवं रोड मार्किंग के कार्य शीघ्र पूर्ण कराए जाएं तथा जहां कार्य पूर्ण हो चुके हैं, उनका भौतिक सत्यापन भी सुनिश्चित किया जाए, बैठक में स्कूली वाहनों एवं बसों की नियमित जांच, फिटनेस एवं आवश्यक दस्तावेजों की जांच तथा 15 वर्ष से अधिक पुराने वाहनों पर विशेष निगरानी रखने के निर्देश दिए गए। जिलाधिकारी ने ड्रिंक एंड ड्राइव, बिना हेलमेट एवं सीट बेल्ट वाहन चलाने वालों के विरुद्ध सख्त कार्रवाई करने के निर्देश दिए। इसके साथ ही सड़क किनारे उगी झाड़ियों की कटाई कर दृश्यता बढ़ाने, टोल प्लाजा पर कांटा, क्रेन, कटर व एम्बुलेंस की उपलब्धता, तथा प्रमुख चौराहों पर प्रकाश व्यवस्था, संकेतक एवं चेतावनी बोर्ड दुरुस्त रखने पर विशेष जोर दिया गया। जिलाधिकारी ने कहा कि चालान एवं जुमार्ना की कार्रवाई प्रभावी ढंग से की जाए, साथ ही जनजागरूकता अभियानों के माध्यम से आमजन को यातायात नियमों के प्रति जागरूक किया जाए। उन्होंने सभी संबंधित विभागों को आपसी समन्वय से कार्य करते हुए समयबद्ध एवं गुणवत्तापूर्ण निष्पादन सुनिश्चित करने के निर्देश दिए। बैठक में पुलिस अधीक्षक सरवणन टी, मुख्य विकास अधिकारी सचिन कुमार सिंह, मुख्य चिकित्साधिकारी डॉ अंशुमान सिंह, जिला विकास अधिकारी वीर भानु सिंह, अधिशासी अभियंता निर्माण खंड रमेश चंद्र, एआरटीओ, जिला विद्यालय निरीक्षक डॉ. राजेश द्विवेदी, बीएसएम संजय तिवारी, राष्ट्रीय राजमार्ग प्राधिकरण सहित अन्य संबंधित विभागों के अधिकारी उपस्थित रहे।

भाईचारे के साथ मनायें त्योहार, पीस कमेटी बैठक में पुलिस ने की अपील

सुलतानपुर (वीओएल)। आगामी त्योहारों को शांतिपूर्ण और सौहार्दपूर्ण माहौल में संपन्न कराने के उद्देश्य से जनपद के सभी थाना परिसरों में शांति समिति (पीस कमेटी) की बैठक आयोजित की गई। यह बैठक चारू निगम के निर्देशन में संपन्न हुई, जिसमें क्षेत्राधिकारी, थानाध्यक्ष, जनप्रतिनिधि, धर्मगुरु और क्षेत्र के संभ्रांत नागरिक उपस्थित रहे। बैठक में अधिकारियों ने सभी से अपील की कि आगामी ईद-उल-फितर, रामनवमी, नवरात्रि और नवरोज जैसे महत्वपूर्ण पर्वों को आपसी भाईचारे, प्रेम और साम्प्रदायिक सौहार्द के साथ मनाया जाए। अधिकारियों ने कहा कि त्योहार समाज में खुशहाली और एकता का संदेश देते हैं, इसलिए सभी लोग मिल-जुलकर इन्हें शांतिपूर्वक मनाएं। बैठक के दौरान पुलिस अधिकारियों ने क्षेत्र के धर्मगुरुओं, मौलवियों और समाज के गणमान्य लोगों से संवाद करते हुए सुरक्षा व्यवस्था से संबंधित महत्वपूर्ण बिंदुओं पर चर्चा की। साथ ही शासन और उच्चाधिकारियों द्वारा जारी दिशा-निदेर्शों को विस्तार से साझा किया गया। पुलिस प्रशासन ने स्पष्ट किया कि सोशल मीडिया या अन्य माध्यमों से फैलने वाली किसी भी अफवाह या भ्रामक सूचना पर ध्यान न दिया जाए। अधिकारियों ने लोगों से अपील की कि किसी भी संदिग्ध गतिविधि या समस्या की जानकारी तुरंत स्थानीय पुलिस को दें, ताकि समय रहते आवश्यक कार्रवाई की जा सके। बैठक में त्योहारों के दौरान यातायात व्यवस्था, सुरक्षा इंतजाम और रूट चार्ट को लेकर भी चर्चा की गई। पुलिस प्रशासन ने भरोसा दिलाया कि त्योहारों को शांतिपूर्ण ढंग से संपन्न कराने के लिए सुरक्षा के पुख्ता इंतजाम किए गए हैं।

एलपीजी गैस के दामों में बढ़ोतरी और अनुपलब्धता को लेकर किया प्रदर्शन

- जिलाध्यक्ष पंकज तिवारी के नेतृत्व में जिलाधिकारी को सौंपा राष्ट्रपति को सम्बोधित ज्ञापन

रायबरेली। एल.पी.जी गैस के दामों में बढ़ोत्तरी और अनुपलब्धता को लेकर जिलाध्यक्ष पंकज तिवारी के नेतृत्व में एक ज्ञापन राष्ट्रपति को सम्बोधित जिलाधिकारी को सौंपा गया। इस मौके पर कांग्रेस जिलाध्यक्ष पंकज तिवारी ने कहा कि भाजपा सरकार वर्तमान में एलपीजी गैस के दाम बढ़ाकर देष की जनता पर बोझ डाल दिया है, भाजपा सरकार की उज्जवला योजना की सच की पोल खुल गयी है। बड़े ही शर्म की बात है कि आज एक गैस सिलेन्डर के लिए भूखे, प्यासे महिला-पुरूषों की लम्बी-लम्बी कतारें लगी हुई है और उन्हें धक्का-मुक्की सहनी पड़ रही है, भूखे-प्यासे लाइन में खड़े होने से तमाम महिलाएं बेहश होकर गिरी जा रही है, इससे स्पष्ट जाहिर है कि सरकार का वितरण तंत्र पूरी तरह से चरमरा गया है, भाजपा सरकार जनता के जान की कीमत के मायने कुछ नहीं समझती है।

शहर अध्यक्ष धीरज श्रीवास्तव ने कहा कि भाजपा सरकार बहाना बनाकर अपनी विफलताओं को छिपा रही है जबकि खुलेआम कालाबाजारी हो रही है। आशीष द्विवेदी ने कहा कि कांग्रेस पार्टी मांग करती है कि रसोई गैस के बढ़े हुए दामों को तुरन्त वापस लिया जाय, रसोई गैस की कालाबाजारी व मुनाफाखोरी पर रोक लगायी जाए और निर्वाध रुप से आपूर्ति सुनिष्चित की जाय, गैस उपभोक्ताओं का शोषण बंद हो, जनहित में उक्त मांगे पूरी की जाए अन्यथा लोकतांत्रिक तरीके से सड़क पर विरोध करने हेतु बाध्य होगें। इस अवसर पर जिला व षहर कांग्रेस कमेटी के उपाध्यक्ष, महासचिव, सचिव व फ्रन्टल, विभाग, प्रकोष्ठ के जिलाध्यक्ष, ब्लाक अध्यक्ष व वार्ड अध्यक्ष सहित वरिष्ठ कांग्रेस जन बड़ी संख्या में उपस्थित रहे।

सूरापुर-दोस्तपुर सड़क चौड़ीकरण व सुदृढ़ीकरण कार्य का हुआ भूमि पूजन

सूरापुर, सुलतानपुर (वीओएल)। कादीपुर तहसील क्षेत्र में सूरापुर से दोस्तपुर तक प्रस्तावित सड़क चैड़ीकरण व सुदृढ़ीकरण कार्य का भूमि पूजन गुरुवार को मुडिला रोड पर विधिवत संपन्न हुआ। करीब 17.200 किलोमीटर लंबी इस सड़क परियोजना का शुभारंभ क्षेत्रीय विधायक राजेश गौतम ने वैदिक मंत्रोच्चार के बीच किया।

बताया गया कि इस परियोजना के निर्माण के लिए लगभग 6912.76 लाख रुपये की लागत स्वीकृत की गई है सड़क दो लेन बनाई जाएगी और 7 मीटर चैड़ी होगी सड़क के चैड़ीकरण और सुदृढ़ीकरण से क्षेत्र के लोगों को आवागमन में काफी सुविधा मिलेगी। लंबे समय से क्षेत्रीय जनता इस मार्ग के निर्माण की मांग कर रही थी। इस सड़क के बनने से आसपास के गांवों और बाजारों को सीधा लाभ मिलेगा तथा स्थानीय व्यापार और अर्थव्यवस्था को भी मजबूती मिलेगी। विधायक राजेश गौतम ने इस अवसर पर कहा कि सरकार क्षेत्र के विकास के लिए लगातार कार्य कर रही है। सड़क, बिजली और अन्य बुनियादी सुविधाओं को बेहतर बनाने के लिए विशेष ध्यान दिया जा रहा है। उन्होंने कहा कि इस सड़क के निर्माण से क्षेत्र के लोगों को आवागमन में राहत मिलेगी और विकास को नई गति मिलेगी। इस अवसर पर सहायक अभियंता दलगजन सिंह, अधीक्षण अभियंता वंदना यादव, अधिशासी अभियंता आदित्य कुमार, अवर अभियंता सुरेंद्र यादव, अवर अभियंता संदीप मौर्य एवं अधिशासी अभियंता अरुण कुमार सहित विभाग के कई अधिकारी मौजूद रहे। इस मौके पर पूर्व चेयरमैन विजय भान सिंह, जितेंद्र कुमार सिंह, सर्वेश सिंह, दरगाही निषाद, मनोज सिंह, धीरेंद्र प्रताप सिंह सोमवंशी, शैलेंद्र प्रताप सिंह, ध्रुव सेन सिंह, विनय प्रकाश सिंह, रितेश दुबे, राजू सिंह आदि मोजूद रहे।

डाक योजनाओं के अधिक खाते खोलने के लिए चलाया जायेगा अभियान

सुलतानपुर (वीओएल)। नगर स्थित रामनरेश त्रिपाठी सभागार में गुरुवार को डाक विभाग की एक महत्वपूर्ण बैठक आयोजित की गई। बैठक की अध्यक्षता प्रीति अग्रवाल ने की, जिसमें संयुक्त जनपद सुल्तानपुर और अमेठी के सभी शाखा डाकपाल और विभागीय कर्मचारी उपस्थित रहे।

बैठक में निदेशक प्रीति अग्रवाल ने डाक विभाग की जनहितकारी योजनाओं को अधिक से अधिक लोगों तक पहुंचाने के लिए अभियान चलाने का निर्देश दिया। उन्होंने कहा कि विभाग की बचत योजनाएं, डाक जीवन बीमा और अन्य सुविधाएं आम जनता के लिए बेहद उपयोगी हैं, इसलिए प्रत्येक कर्मचारी की जिम्मेदारी है कि इन योजनाओं के प्रति लोगों को जागरूक करें और ज्यादा से ज्यादा खाते खुलवाने का प्रयास करें। उन्होंने कहा कि डाक विभाग की योजनाएं ग्रामीण और शहरी क्षेत्रों में लोगों को आर्थिक सुरक्षा प्रदान करने में महत्वपूर्ण भूमिका निभाती हैं। इसलिए सभी शाखा डाकपालों को अपने-अपने क्षेत्र में जनसंपर्क बढ़ाकर योजनाओं का लाभ अधिक से अधिक लोगों तक पहुंचाना चाहिए। निदेशक ने बताया कि सभी कर्मचारियों के संयुक्त प्रयासों से प्रदेश स्तर पर डाक जीवन बीमा के क्षेत्र में सुल्तानपुर डिवीजन ने अग्रणी स्थान प्राप्त किया है। इस उपलब्धि के लिए उन्होंने राजेश तिवारी सहित सभी निरीक्षकों और कर्मचारियों की सराहना की। बैठक के दौरान उत्कृष्ट कार्य करने वाले कर्मचारियों को बधाई दी गई और उन्हें भविष्य में भी इसी तरह बेहतर प्रदर्शन करने के लिए प्रेरित किया गया। साथ ही विभागीय योजनाओं को जन-जन तक पहुंचाने के लिए सभी कर्मचारियों से सक्रिय भूमिका निभाने की अपील की गई।

सड़क सुरक्षा को लेकर बीबीडीयू में जागरूकता कार्यक्रम आयोजित

सुलतानपुर (वीओएल)। बाबू बनारसी दास विश्वविद्यालय की राष्ट्रीय सेवा योजना इकाई द्वारा सड़क सुरक्षा जागरूकता कार्यक्रम का आयोजन किया गया। इस कार्यक्रम का उद्देश्य युवाओं को यातायात नियमों के प्रति जागरूक करना और सुरक्षित यात्रा के प्रति प्रेरित करना रहा। कार्यक्रम विश्वविद्यालय के डॉ. अखिलेश दास गुप्ता सभागार में संपन्न हुआ। कार्यक्रम का आयोजन बीबीडी ग्रुप की चेयरपर्सन अलका दास गुप्ता, प्रेसिडेंट विराज सागर दास तथा वाइस प्रेसिडेंट सोनाक्षी दास गुप्ता की प्रेरणा से किया गया। इस अवसर पर प्रो-वाइस चांसलर डॉ. एस. सी. शर्मा ने छात्रों को संबोधित करते हुए कहा कि जीवन में गति आवश्यक है, लेकिन सड़क पर लापरवाही जानलेवा हो सकती है। उन्होंने युवाओं से यातायात नियमों का पालन करने की अपील की। डीन स्टूडेंट वेलफेयर एवं चीफ प्रॉक्टर डॉ. एस.एम.के. रिजवी ने कहा कि सड़क पर थोड़ी सी असावधानी भी बड़ी दुर्घटना का कारण बन सकती है। इसलिए प्रत्येक व्यक्ति को नियमों का पालन करते हुए जिम्मेदार नागरिक की भूमिका निभानी चाहिए। राष्ट्रीय सेवा योजना के कार्यक्रम समन्वयक प्रो. प्रभाश चंद्र पाठक ने स्वयंसेवकों को सड़क सुरक्षा को अपनी जीवनशैली में शामिल करने के लिए प्रेरित किया। कार्यक्रम के दौरान विशेषज्ञों ने युवाओं को हेलमेट के महत्व, सुरक्षित दोपहिया वाहन संचालन और सड़क पर जिम्मेदार व्यवहार के बारे में जानकारी दी। इस दौरान आयोजित विभिन्न गतिविधियों में छात्रों ने उत्साहपूर्वक भाग लिया। उत्कृष्ट प्रदर्शन करने वाले प्रतिभागियों को हेलमेट और अन्य उपहार देकर सम्मानित किया गया। कार्यक्रम में सक्रिय भागीदारी करने वाले स्वयंसेवकों को प्रमाण पत्र भी प्रदान किए गए।

- युवाओं ने लिया सड़क सुरक्षा का संकल्प

भूसे के नाम पर बड़ा खेल!

शुकुल बाजार, अमेठी । विकासखंड शुकुल बाजार क्षेत्र की गौशालाओं में गौवंश की देखभाल और चारे की व्यवस्था को लेकर गंभीर सवाल खड़े हो रहे हैं। शासन द्वारा गौशालाओं में सूखे चारे के रूप में गेहूं का भूसा उपलब्ध कराने का स्पष्ट निर्देश है, लेकिन जमीनी स्तर पर कई स्थानों पर गायों को धान का पुआल खिलाकर औपचारिकता पूरी किए जाने की शिकायतें सामने आ रही हैं। कागजों में गेहूं के भूसे की खरीद दिखाई जाती है, जबकि असल में गौशालाओं में सस्ता धान का पुआल डाल दिया जाता है। इससे गौवंश को पर्याप्त पोषण नहीं मिल पाता और कई मवेशी कमजोर व बीमार होते जा रहे हैं।

- आदेश गेहूं के भूसे का, गौशालाओं में गायों को खिलाया जा रहा धान का पुआल

जानकारी के अनुसार विकासखंड शुकुल बाजार में लगभग 14 गौशालाएं संचालित हैं, जिनमें करीब 2500 से 2700 गौवंश संरक्षित हैं। इतने बड़े स्तर पर गौवंश की देखभाल के लिए शासन द्वारा चारा, पानी और अन्य व्यवस्थाओं के लिए धनराशि भी उपलब्ध कराई जाती है, लेकिन ग्रामीणों का कहना है कि कई गौशालाओं में चारे की गुणवत्ता और मात्रा दोनों ही सवालों के घेरे में हैं। गौशालाओं में बीमार पशुओं के इलाज के लिए पशु चिकित्सकों की भी भारी कमी है। समय पर इलाज न मिलने से कई गायों की हालत गंभीर हो जाती है। इसके बावजूद जिम्मेदार अधिकारियों की ओर से ठोस कदम नहीं उठाए जा रहे हैं। वहीं कुछ गौशालाओं में साफ-सफाई और रखरखाव की व्यवस्था भी संतोषजनक नहीं बताई जा रही है। ग्रामीणों का कहना है कि यदि समय रहते इस व्यवस्था में सुधार नहीं किया गया तो गौवंश की स्थिति और खराब हो सकती है। ग्रामीणों और पशुपालकों ने जिला प्रशासन से मांग की है कि गौशालाओं में चारे की खरीद और वितरण की उच्चस्तरीय जांच कराई जाए तथा यदि कहीं अनियमितता पाई जाती है तो जिम्मेदारों के खिलाफ सख्त कार्रवाई होगी।

कालाबाजारी की शिकायतों पर प्रशासन सख्त

जिला संवाददाता (vol)

महराजगंज, रायबरेली। एलपीजी गैस सिलेंडरों को लेकर मची अफरा-तफरी और कालाबाजारी की शिकायतों पर प्रशासन ने सख्त रुख अपनाया है। जिलाधिकारी हर्षिता माथुर के कड़े निर्देश के बाद तहसील स्तरीय टीम ने महराजगंज क्षेत्र की प्रमुख गैस एजेंसियों पर औचक छापेमारी की। जांच के दौरान पाया गया कि गैस की कमी की कोई वास्तविक समस्या नहीं है, बल्कि अफवाहों के कारण उपभोक्ताओं में घबराहट पैदा हुई है।

गुरुवार दोपहर करीब तीन बजे तहसीलदार मंजुला मिश्रा के नेतृत्व में क्षेत्रीय खाद्य अधिकारी राकेश कुमार, पूर्ति निरीक्षक अवधेश चतुर्वेदी और मुकेश पांडेय की संयुक्त टीम ने पुलिस बल के साथ अदिति इंडेन गैस एजेंसी व आर्यन भारत गैस सर्विस समेत दो प्रमुख केंद्रों का निरीक्षण किया। निरीक्षण के दौरान महराजगंज की अदिति इंडेन गैस एजेंसी पर सर्वर की समस्या के कारण उपभोक्ताओं को दिक्कतों का सामना करना पड़ रहा था। तहसीलदार ने तत्काल हस्तक्षेप करते हुए बुकिंग करा चुके लगभग 40 उपभोक्ताओं को उनके डीएसी नंबर के आधार पर सिलेंडर उपलब्ध कराए। वहीं, मऊ स्थित आर्यन भारत गैस एजेंसी पर कामकाज सामान्य पाया गया। तहसीलदार मंजुला मिश्रा ने स्पष्ट किया कि क्षेत्र में गैस आपूर्ति पूरी तरह सुचारू है। उन्होंने कहा गैस सिलेंडर की कमी जैसी कोई समस्या नहीं है। केवल अफवाहों के कारण मारामारी की स्थिति बनी थी। सभी उपभोक्ताओं को मानक के अनुसार सिलेंडर दिए जा रहे हैं। डंपिंग और कालाबाजारी रोकने के लिए प्रशासन पूरी तरह सतर्क है।

बाइक चोरी में 3 को जेल

रायबरेली। बाइक चोरी के मामले में लालगंज पुलिस ने तीन आरोपियों को गिरफ्तार करउनके कब्जे से चोरी की बाईक बरामद की है। कोतवाली प्रभारी प्रमोद कुमार सिंह ने बताया कि गुरूबक्सगंज थाना क्षेत्र के भीतरगांव निवासी राकेष पुत्र हुबलाल की बाईक कस्बे से चोरी चली गई थी। जिसके सम्बंध में कोतवाली में मुकदमा दर्ज कर जांच की गई तो तीन आरोपी पुलिस के हत्थे चढ़ गये। चोरी के मामले में पुलिस ने निराला नगर के रहने वाले अभय साहू, रणगांव निवासी उमेष व कुम्हडौरा निवासी विनय षुक्ल को गिरफ्तार किया है। आरोपियों के पास से पुलिस ने चोरी की गई बाईक भी बरामद की है। कोतवाली पुलिस ने सभी आरोपियों के खिलाफ संबधित धाराओं में मामला पंजीकृत करते हुए उन्हें जेल भेज दिया है।

जाम नाली से उठ रही बदबू, दुर्गा मंदिर मार्ग पर ग्रामीणों का चलना मुश्किल

शुकुल बाजार, अमेठी । विकासखंड शुकुल बाजार के अंतर्गत ग्राम पंचायत मवैया रहमतगढ़ के ग्राम धनेसा पाठक में दुर्गा मंदिर से जाने वाले मार्ग पर जाम नाली की समस्या से ग्रामीणों को भारी परेशानी का सामना करना पड़ रहा है। काफी समय से नाली की सफाई न होने के कारण उसमें गंदगी और सिल्ट जमा हो गई है, जिससे आसपास के क्षेत्र में तेज दुर्गंध फैल रही है। ग्रामीणों के अनुसार यह रास्ता गांव के लोगों के आवागमन का मुख्य मार्ग है और दुर्गा मंदिर आने-जाने वाले श्रद्धालु भी इसी रास्ते से गुजरते हैं। लेकिन नाली के जाम होने से गंदा पानी रुका हुआ है और सड़ांध फैलने लगी है, जिससे राहगीरों का चलना मुश्किल हो गया है। स्थानीय लोगों का कहना है कि कई बार ग्राम पंचायत को इस समस्या से अवगत कराया गया, लेकिन अब तक नाली की नियमित सफाई नहीं कराई गई। गंदा पानी जमा रहने से मच्छरों का प्रकोप भी बढ़ रहा है, जिससे डेंगू और मलेरिया जैसी संक्रामक बीमारियों का खतरा बना हुआ है।

संक्षेप

श्रद्धालु की नोटों की गड्डी लेकर भागा बंदर

मथुरा। धर्मनगरी वृन्दावन में बंदरों की शरारतें चर्चा का विषय बनी रहती हैं, लेकिन गुरुवार को ठाकुर बांके बिहारी मंदिर के पास एक ऐसा वाकया हुआ जिसने हर किसी को हैरत में डाल दिया। यहाँ दर्शन करने आए एक श्रद्धालु की नोटों की गड्डियां लेकर एक बंदर रफूचक्कर हो गया। जिसका वीडियो सोशल मीडिया पर वायरल हो रहा है। मिली जानकारी के अनुसार श्रद्धालु मंदिर में दर्शन के लिए जा रहे थे, तभी घात लगाकर बैठे एक बंदर ने झपट्टा मारकर उनके पास मौजूद रुपयों की गड्डी छीन ली। बंदर की इस हरकत से मंदिर परिसर के बाहर हड़कंप मच गया और मौके पर भारी अफरा-तफरी का माहौल पैदा हो गया। श्रद्धालु को डर था कि बंदर कहीं नोटों को फाड़ न दे या कहीं दूर न ले जाए। बंदर रुपयों की गड्डी लेकर गेट नंबर 1 के ऊपर चढ़ गया।नीचे खड़े लोग और पीड़ित श्रद्धालु उसे लालच देकर नोट वापस पाने की जुगत में लगे रहे। कुछ देर बाद बंदर ने गेट नं 1 के ऊपर रुपयों की गड्डी को छोड़ दिया, जिसे जाकर श्रद्धालु ने उठा लिया। रुपए वापस पाकर श्रद्धालु ने चैन की सांस ली।

पुलिस और किसान नेताओं में झड़प

मथुरा। भारतीय किसान यूनियन सुनील के कार्यकताओं पदाधिकारीयों ने अपने निर्धारित कार्यक्रम के तहत नगर आयुक्त मथुरा छोड़ो अभियान के अंतर्गत नगर आयुक्त मथुरा का पुतला दहन करने का कार्यक्रम था भारतीय किसान यूनियन सुनील के कार्यकर्ता पदाधिकारी हाथों में पट्टीका लेकर नगर आयुक्त मथुरा छोड़ो मथुरा महानगर मे ह्यनगर निगम की जमीनों को भू माफियाओं से बचाओह्ल के गगन भेदी नारे लगाते हुए मार्च निकाला नेशनल हाईवे पर पहुंचने से पहले ही जैत थाना पुलिस ने भारतीय किसान यूनियन सुनील के कार्यकर्ता पदाधिकारी को चंदन नगर में ही रोक लिया किसान नेताओं से पुलिस ने नगर आयुक्त का पुतला छीना पुलिस ने नगर आयुक्त का पुतला नहीं जलाने दिया पुलिस प्रशासन किसान नेताओं की झड़प हुई झड़प किसान नेताओं ने वहीं बैठकर नारेबाजी की डीएम के नाम ज्ञापन जैत थाने के क्राइम इंस्पेक्टर को सौंपा। प्रदर्शन में प्रमुख रूप से उत्तर प्रदेश के महासचिव नरोत्तम लाल पाराशर जिला प्रभारी भगवान दास तोमर वृंदावन नगर अध्यक्ष विनोद राजपूत मानिकचंद शर्मा गोपी शर्मा अनिल शर्मा चेतन पाठक कन्हैया लवी शर्मा ओम प्रकाश अरेहरा आदि मौजूद थे।

राष्ट्रपति के आगमन को लेकर नगर आयुक्त ने किया निरीक्षण

मथुरा। राष्ट्रपति के प्रस्तावित आगमन की तैयारियों के दृष्टिगत नगर निगम के नगर आयुक्त जग प्रवेश ने गुरुवार को गोवर्धन चैराहे से सतोहा तक संपूर्ण गोवर्धन मार्ग का विस्तृत निरीक्षण किया।इस दौरान उन्होंने मार्ग एवं आसपास के क्षेत्रों की व्यवस्थाओं का गहनता से जायजा लेते हुए संबंधित अधिकारियों को आवश्यक दिशा-निर्देश दिए। निरीक्षण के दौरान नगर आयुक्त ने नगर स्वास्थ्य अधिकारी को मार्गों पर उच्च स्तरीय सफाई व्यवस्था सुनिश्चित करने के निर्देश दिए। उन्होंने डिवाइडरों के दोनों ओर नियमित सफाई, कूड़ा उठान तथा पूरे मार्ग को स्वच्छ और व्यवस्थित बनाए रखने पर विशेष ध्यान देने को कहा। मुख्य अभियंता (निर्माण) को निर्देशित किया गया कि जिन स्थानों पर सड़कों पर पैचवर्क की आवश्यकता है वहाँ शीघ्र मरम्मत कार्य कर सड़कों को समतल और सुचारू बनाया जाए।

ठा.गोदा रंगमन्नार ने श्वेत वस्त्र धारण कर भक्तों संग खेली होली

ब्रह्मोत्सव का समापन, रंगनाथ मंदिर में उमड़ा आस्था का सैलाब

मथुरा(मधुसूदन शर्मा)। कान्हा की नगरी में होली की खुमारी अभी भी भक्तों के सिर चढ़कर बोल रही है। वृंदावन ब्रज के सबसे बड़े और भव्य श्री रंगनाथ मंदिर के दस दिवसीय ब्रह्मोत्सव के छठे दिन भक्ति और रंगों का अनूठा संगम देखने को मिला।जब ठाकुर गोदा रंगमन्नार भगवान कांच के विमान पर सवार होकर भक्तों संग होली खेलने निकले, तो पूरा वातावरण जय रंगनाथ के जयघोष और अबीर-गुलाल की सतरंगी आभा से सराबोर हो गया।

दक्षिण भारतीय परंपरा के संवाहक रंगजी मंदिर में चल रहे ब्रह्मोत्सव में गुरुवार को ब्रज की होली का अनोखा नजारा देखने को मिला। हर दिन अलग-अलग वाहनों पर विराजमान होकर भक्तों को दर्शन दे रहे भगवान रंगनाथ हुरियारे बन कांच के विमान में विराजमान हो मंदिर से निकले तो भक्तों संग जमकर होली का आनंद लिया। ब्रह्मोत्सव के विशेष अवसर पर ठाकुर गोदा रंगमन्नार ने श्वेत वस्त्र धारण कर भक्तों को दर्शन दिए। वेदमंत्रों के सस्वर पाठ के बीच भगवान को प्राकृतिक अबीर और गुलाल निवेदित किया गया।इसके पश्चात मंदिर के पुजारियों ने चांदी की पिचकारी से टेसू के फूलों से बने केसरिया रंग की बौछार शुरू की। भगवान रंगनाथ और माता गोदा ने जब भक्तों के साथ होली खेली तो हर कोई भजनों की धुन पर झूमता नजर आया। कांच के विमान में सवार मंदिर के सेवायत जब पिचकारी से टेसू के रंगों और गुलाल की बौछार करते तो भक्त उनकी ओर दौड़ पड़ते। चारों ओर होली का नजारा नजर आने लगा।यात्रा में हाथी पर बैठकर सेवायत गुलाल की वर्षा भी करते रहे। आसमान में उड़ता गुलाल और पिचकारी से निकलते रंगों में सराबोर होकर सभी खुद को सौभाग्यशाली समझ रहे थे। रंगजी मंदिर से लेकर नगर निगम चैराहा तक हर ओर भक्तों की भीड़ और उड़ते गुलाल ने एक बार फिर शहर को होली के रंग में रंग दिया।

शब्दम ने शिक्षिकाओं को किया सम्मानित

फिरोजाबाद। शिकोहाबाद में साहित्य संगीत कला को समर्पित संस्था शब्दम्संस्था ने संस्कृति भवन सभागार में महिला सम्मान समारोह, काव्य पाठ का कार्यक्रम का आयोजन किया।कार्यक्रम की महिला शिक्षिका का सम्मान राशि देकर सम्मानित किया। शब्दम् अध्यक्ष किरण बजाज ने कहा कि हमें अनावश्यक रूढ़ियों और परम्पराओं को त्याग कर, आगे बढना है। लड़किया संस्कारी हों और आत्मनिर्भर बने। आर्थिक, स्वास्थ्य, मानसिक रूप से मजबूत बनें। अतिथियों ने कहा कि कि यदि एक महिला संस्कारवान है तो उससे पूरा परिवार व पूरा समाज संस्कारवान बनता है। अतः महिलाओं को अपने चरित्र उत्थान के साथ अपने बच्चों को भी चरित्रवान बनाना होगा। महिलाओं को हमेशा सच के साथ खडे रहना चाहिए। सच के साथ में थोडी देर के लिए लगेगा कि हम हारेंगे किन्तु अंत में जीत सच की होती है।यही चरित्र का सबसे बड़ा मंत्र है।

डॉ. निरुपमा श्रीवास्तव ने पढ़ा दुख जौ न होये जीवन मा सुख कै परिभाषा का होए, सरबस जौ पूरी रहा बोला कौनो अभिलाषा का होए। मावस बिन पूरनमासी के अस्तित्व रहे का यहि जग मा, जौ रात न होने अधियारी तौ चमके चांद कहा नभ मा..ह्ल सुनाकर लोगों को अवधी भाषा से जोड़ दिया। डॉ. रुची चतुवेर्दी ने अपने काव्य पाठ में राधिका की प्रीत गीत हियरा सुनाए रहयौ, मदन मुरारी मन श्रीजी धाम है गयौ। राधे राधे बोल बोल कान्हा मिल जाएं, कान्हा कान्हा कान्हा बोल राधे रोध नाम है गयौकृ सुनाकर भक्ति भाव से विभोर कर दिया। कार्यक्रम का संचालन एवं अध्यक्षता कर रहे डॉ. ध्रुवेन्द्र भदौरिया ने कहा कि सनातन संस्कृति नारी को पुरुष की तुलना में अत्यधिक सम्मान दिया गया है! यत्र नार्यस्तु पूज्यन्ते रमन्ते तत्र देवताः। यत्रैतास्तु न पूज्यन्ते सवास्तत्राफलाः क्रिया। शब्दम् परिचय दीपक औहरी ने और धन्यवाद ज्ञापन अरविन्द तिवारी ने दिया। कार्यक्रम में महेश आलोक, सुनील यादव, राज पचौरी, नन्दनी यादव, कृष्णकुमार खण्डेलवाल, स्नेहलता चतुवेर्दी, एकता शर्मा, आशा भदौरिया, डॉ. टीएन यादव, लक्ष्मीनारायण यादव, अनुपमा चतुवेर्दी उदयवीर शर्मा श्याम सुन्दर शर्मा लखपत सिंह, रत्नेश कलश्रेष्ठ करण माथुर, अभय यादव, आशीष गुप्ता, आलोक अर्श, भानू प्रताप सिंह उदयराज, उत्तम सिंह उत्तम डॉ.अजय, सुरेश कन्हैयानी, डॉ.समीर विश्वास, आशीष यादव, आरएन यादव ,रोमिल श्रोतिया, शिवनाथ यादव, मीनू यादव, हेमंत सोनी, शिवम यादव, पूजा उपाध्याय शोभा खण्डेलवाल, सुनीता बसंल, सोनिका अग्रवाल, गौरांगी मिश्रा, नीतू यादव, उ मा अग्रवाल, गुंजन अग्रवाल, अनु अग्रवाल श्वेता सोनी, सोनम बसंल, मिली बसंल रामौतार वंदना शर्मा, तरूण अग्रवाल, सौरभ यादव आदि लोग मौजूद रहे।

- अवधी, ब्रज भाषा के कवियों ने सुनायी कविता

एनएसएस छात्रों ने आयोजित की पोस्टर प्रतियोगिता

टूंडला। राम सिंह महाविद्यालय नगला सिकंदर टूंडला द्वारा आयोजित किये जा रहे राष्ट्रीय सेवा योजना की इकाई के सात दिवसीय शिविर का आयोजन ग्राम नगला मुरली में ओपी मेमोरियल पब्लिक स्कूल में किया जा रहा है।शिविर के पांचवे दिन स्वयंसेवकस्वयंसेविकाओं ने प्राकृतिक एवं मानवीय आपदाओं से सम्बन्धित पोस्टर बनाये तथा ग्रामीणों को आपदाओं के प्रति जागरूक किया तथा निबन्ध लेखन भी किया।इस अवसर पर कॉलेज प्रबन्धक डॉ. डीपी सिंह ने प्राकृतिक आपदाओं के विषय में बताया तथा मानवीय आपदाओं में वर्तमान समय की पैट्रोलियम संकट के विषय में भी बताया। महाविधालय प्राचार्य डॉ. बीपी सिंह ने स्वयंसेवक स्वयंसेविकाओं का उत्साहवर्धन करते हुए आपदाओं से बचाव के विषय में विस्तार से बताया। कोलेज की शिक्षिका प्रो. सीमा सिंह ने 'योगाभ्यास एवं स्वास्थ्य' विषय पर अपने विचार प्रस्तुत किए। आर्मी रिटायर्ड शंभू चौहान ने स्वयं सेवक सेविकाओं को मानवीय आपदा के बारे में बताया तथा एकता और अनुशासन के महत्व को विस्तार से समझाया। कार्यक्रम का संचालन कार्यक्रम अधिकारी प्रो. सुभाष चन्द्र द्वारा किया गया।इस मौके पर बीएड विभागाध्यक्षा विमलेश वर्मा प्रो.भारती सिंह प्रो.मंजू सिंह तथा ओपी मैमोरियल पब्लिक स्कूल नगला मुरली के सभी शिक्षक शिक्षिका तथा ग्रामीण उपस्थित रहे।

छात्रों ने स्वच्छता अभियान चलाकर ग्रामीणों को किया जागरूक

फिरोजाबाद। पालीवाल महाविद्यालय शिकोहाबाद के सात दिवसीय शिविर में तीसरे दिन कार्यक्रम अधिकारी प्रोफेसर एमपी सिंह एवं कार्यक्रम अधिकारी द्वितीय डॉ टी एच नकवी के नेतृत्व में असुआ गांव में चल रहे शिविर में छात्रों ने स्वच्छता की अलख जगाई। इस अवसर पर छात्रों ने असुआ गांव की गलियों में स्वच्छता अभियान चला कर ग्रामीणों को जागरूक किया। छात्रों ने ग्रामीणों से कहा कि स्वच्छता जैसे कार्य करने से राष्ट्रीय भावना पैदा होती है जो एक सकारात्मक ऊर्जा प्रदान करती है। ग्रामीणों को अपने आसपास के वातावरण को स्वच्छ रखने के लिए प्रतिदिन साफ सफाई करनी चाहिए। जिससे बीमारियो को दूर भगाया जा सके। स्वच्छता से बीमारी दूर होती है। जिला समन्वयक ने कहा कि आत्मनिर्भर भारत की सोच का विकास युवाओं में होना चाहिए। प्राचार्य प्रोफेसर विशाल पाठक ने कहा छात्रों को सृजनात्मक कार्य करने के लिए आगे आना चाहिए। संचालन कार्यक्रम अधिकारी द्वितीय डॉ टीएच नकवी ने किया।

रमजान के अशरे की फजीलत सब्र और नेकी का इम्तिहान है रोजा: डॉ. शबनम कुरैशी

मथुरा। वक्फ कोऑर्डिनेटर व मस्जिद सेक्रेटरी डॉ शबनम कुरैशी ने रोजे को लेकर बताया कि सब्र और नेकी का इम्तिहान है रोजा यह महीना रमजान पूरी दुनिया में मुसलमान के लिए रहमत मगफिरत और निजात का पैगाम लेकर आता है रमजान के तीन अशरे होते हैं। पहला दूसरा और तीसरा अशरा पहले अशरे में एक से दस दिन रहमत के होते हैं रमजान के पहले अशरे में ज्यादा से ज्यादा गरीबों की मदद करनी चाहिए। रमजान के 11 वे रोजे से 20 वे रोजे तक माफी का होता है दूसरेअशरे में इबादत करके अपने गुनाहों से माफी पा सकते हैं। अगर कोई इंसान रमजान के दूसरे अशरे में अपने गुनाहों से माफी मांगता है तो दूसरे दोनों के मुकाबले इस समय अल्लाह अपने बंदों को जल्द माफ करता है रमजान का तीसरा अशरा 21 वे रोजे से 30 वे रोजे तक तीसरा अशरा माना जाता है अब तीसरा अशरा चल रहा है इस दौरान हर मुसलमान को जहन्नुम से बचने के लिए अल्लाह से दुआ करनी चाहिए।

- जुमा अल विदा की नमाज को लेकर आवारा पशुओं पर पाबंदी व मस्जिदों के आस पास साफ सफाई की मांग भी की

रमजान के तीसरे अशरे में मस्जिदों में तराबी-यानी कुरान की तिलावत का दौर समाप्ति की ओर होता है, वक्फ कोऑर्डिनेटर डॉ. शबनम कुरेशी ने बताया की मस्जिदों में सजावट शुरू हो गई है, रंग-बिरंगे झालरों से मस्जिदों को सजाया जा रहा है साथ में यह भी बताया कि ईद की नमाज से पहले हर साहिब ए निशाब पर जरूरी है की नमाज ए ईदेन से पहले अपनी व अपनी औलाद की तरफ से सदका ए फितर अदा करें। हर सदस्य पर 2 किलो 50 ग्राम गेहूं व इसकी कीमत अदा करें। इसी के साथ मस्जिद सेक्रेटरी डॉ शबनम कुरैशी ने नगर निगम से कहा है कि हर वार्ड में आवारा पशुओं पर नमाज के वक्त पाबंदी व मस्जिदों के आसपास गंदगी व कूड़े के लगे ढेरो की साफ सफाई और चूने के छिड़काव की मांग की और खम्बो पर लगी स्ट्रीट लाइटों को सही कराने और पेयजल की विद्युत प्रकाश की सुचारू रूप से व्यवस्था करने की भी मांग की।

एसआई भर्ती परीक्षा को लेकर जिलाधिकारी व एसएसपी ने की सेक्टर मजिस्ट्रेटों संग समीक्षा

मथुरा(मधुसूदन शर्मा)। उप्र पुलिस भर्ती एवं प्रोन्नति बोर्ड, लखनऊ द्वारा आयोजित उप निरीक्षक नागरिक पुलिस व समकक्ष पदों की सीधी भर्ती-2025 की लिखित परीक्षा की तैयारियों के संबंध में डीएम चंद्र प्रकाश सिंह एवं एसएसपी श्लोक कुमार ने समस्त सेक्टर मजिस्ट्रेटों, स्टैटिक मजिस्ट्रेटों तथा पुलिस अधिकारियों की समीक्षा बैठक ली। उक्त परीक्षा 14 एवं 15 मार्च 2026 को दो पालियों में आयोजित की जायेगी। प्रथम सत्र प्रातः 10 से मध्यान 12 बजे तक तथा द्वितीय सत्र अपराह्न 3 से सायं 5 बजे तक होगी।

उप्र पुलिस भर्ती एवं प्रोन्नति बोर्ड, लखनऊ द्वारा आयोजित उप निरीक्षक नागरिक पुलिस एवं समकक्ष पदों की सीधी भर्ती-2025 की लिखित परीक्षा हेतु मथुरा जनपद के 17 परीक्षा केन्द्र बनाए गए है, जहां पर 17 सेक्टर मजिस्ट्रेटों तथा 17 स्टैटिक मजिस्ट्रेटों की ड्यूटी लगाई गई है। जनपद के 17 परीक्षा केंद्रों में 6000 अभ्यर्थियों द्वारा परीक्षा दी जाएगी। उपरोक्त परीक्षा निर्धारित प्रक्रियानुसार सकुशल, निर्विघ्न, निष्पक्षता एवं सुचितापूर्वक सम्पन्न कराने हेतु शान्ति एवं कानून व्यवस्था के दृष्टिकोण से एवं उप्र पुलिस भर्ती एवं प्रोन्नति बोर्ड के निदेर्शानुसार मजिस्ट्रेटस की नियमानुसार तैनाती की गई है। डीएम ने निर्देश दिए कि ससमय सेंटर/केंद्रों में समस्त व्यवस्थाएं सुनिश्चित करे। डीएम ने निर्देश दिए कि परीक्षा से पूर्व परीक्षा केन्द्रों का निरीक्षण कर परीक्षा की सभी आवश्यक तैयारियों की समीक्षा करे। सभी सेक्टर मजिस्ट्रेट परीक्षा अवधि में प्रत्येक दिन दोनों पालियों में नियमित अन्तराल पर परीक्षा केन्द्रों का अनिवार्य रूप से निरीक्षण/पर्यवेक्षण करे। परीक्षा केन्द्रों में लगे सीसीटीवी कैमरों की जांच सुनिश्चित करे। संवेदनशील एवं अतिसंवेदनशील परीक्षा केन्द्रों का विशेष रूप से सघन निरीक्षण करे। यह भी सुनिश्चित करे कि संवेदनशील व अतिसंवेदनशील परीक्षा केन्द्रों पर पुलिस बल की पर्याप्त व्यवस्था कर दी गयी है। परीक्षा के दौरान केन्द्र के समीप भीड़ एकत्रित नहीं होने दे। परीक्षा प्रारम्भ एवं समाप्ति के समय भी इसका विशेष ध्यान दिया जाए।

अनियंत्रित बाइक फिसलने से जीजा साले गंभीर रूप से घायल

फिरोजाबाद। थाना सिरसागंज क्षेत्र के अंतर्गत सोथरा मार्ग पर गुरुवार सुबह एक सड़क हादसे में दो युवक गंभीर रूप से घायल हो गए। ग्राम किसरांव के पास एक स्प्लेंडर मोटरसाइकिल अचानक अनियंत्रित होकर फिसल गई, जिससे उस पर सवार दोनों युवक सड़क पर गिरकर लहूलुहान हो गए। प्रत्यक्षदर्शियों के अनुसार, हादसा सुबह करीब 10 बजे हुआ। बाइक सवार युवको की किसरांव के पास संतुलन बिगड़ने से मोटरसाइकिल सड़क पर फिसल गई। सूचना मिलते ही स्थानीय पुलिस मौके पर पहुंच गई। पुलिस ने तत्काल 108 एम्बुलेंस की मदद से दोनों घायलों को सामुदायिक स्वास्थ्य केंद्र सिरसागंज पहुँचाया, जहाँ डॉक्टरों की टीम ने उनका प्राथमिक उपचार शुरू किया।घायलों की पहचान घायलों की पहचान संजू पुत्र एवरन सिंह, निवासी ग्राम डूरा (भरथना) और श्यामवीर पुत्र शिव दयाल, निवासी मुगलपुर (बरनाहल, मैनपुरी) के रूप में हुई है। सूचना मिलते ही दोनों के परिजन भी अस्पताल पहुंच गए। परिजनों ने बताया कि दोनों किसी निजी काम से जा रहे थे, तभी यह हादसा हो गया।

पुलिस पर पथराव के दो आरोपी गिरफ्तार

फिरोजाबाद। जनपद की सिरसागंज थाना पुलिस को बड़ी सफलता हाथ लगी है। पुलिस टीम पर पथराव करने और सरकारी कार्य में बाधा डालने के मामले में वांछित चल रहे दो अभियुक्तों को पुलिस ने गिरफ्तार कर जेल भेज दिया है। पकड़े गए अभियुक्तों के पास से घटनास्थल से संबंधित कारतूस के खोखे भी बरामद हुए हैं।

बुधवार की रात्रि जब कठफोरी पुलिस चौकी की पुलिस ग्राम नगला खरी में एक शिकायती प्रार्थना पत्र की जांच करने गयी तो कुछ अराजक तत्वों द्वारा पुलिस की गाड़ी के ऊपर पथराव कर दिया । जिससे कठफोरी पुलिस चौकी की सरकारी गाड़ी का शीशा टूट कर चकनाचूर हो गया था । वरिष्ठ पुलिस अधीक्षक सौरभ दीक्षित के निर्देशन और अपर पुलिस अधीक्षक (ग्रामीण) के पर्यवेक्षण एवं क्षेत्राधिकारी सिरसागंज के नेतृत्व में गठित टीम ने दबिश देकर रामबीर पुत्र प्राग नारायन और विकास पुत्र श्री भगवान निवासीगण नगला खरी, सिरसागंज को गिरफ्तार किया। इन पर पुलिस टीम पर पथराव करने का आरोप है, जिसके संबंध में थाना सिरसागंज पर मु0अ0सं0-109/2026 के तहत बीएनएस की विभिन्न गंभीर धाराओं में मुकदमा पंजीकृत किया।

बरामदगी और पुलिस टीम

गिरफ्तारी के दौरान पुलिस ने घटनास्थल से 315 बोर के 02 खोखा कारतूस भी बरामद किए हैं। इस कार्रवाई को अंजाम देने वाली टीम में थाना प्रभारी वैभव कुमार सिंह, उपनिरीक्षक वीरेन्द्र कुमार, अशोक कुमार, अरूण कुमार, महिला उपनिरीक्षक नीतू सिंह और कांस्टेबल अमित व मनीष कुमार शामिल रहे।थाना प्रभारी वैभव कुमार सिंह ने बताया क्षेत्र में कानून व्यवस्था को चुनौती देने वाले और पुलिस टीम पर हमला करने वाले तत्वों को किसी भी कीमत पर बख्शा नहीं जाएगा। गिरफ्तार किए गए दोनों अभियुक्तों ने सरकारी कार्य में बाधा डालते हुए पुलिस टीम पर पथराव किया था। इनके विरुद्ध बीएनएस की सुसंगत धाराओं के तहत कठोर विधिक कार्यवाही की गयी है। समाज में भय व्याप्त करने वाले अपराधियों के खिलाफ हमारा अभियान निरंतर जारी रहेगा।

अवैध कॉलोनियों पर एमवीडीए की कार्रवाई

मथुरा(मधुसूदन शर्मा)। मथुरा-वृंदावन विकास प्राधिकरण (एमवीडीए) ने अवैध कॉलोनियों और अतिक्रमण के खिलाफ बुधवार को बड़ी कार्रवाई करते हुए शहर के दो स्थानों पर बुलडोजर से ध्वस्तीकरण किया। इस कार्रवाई से अवैध निर्माण कराने वालों में हड़कंप मच गया। प्राधिकरण की विज्ञप्ति के अनुसार मौजा अहिल्यागंज खदवर, मथुरा तीन वन परिक्रमा मार्ग पर श्री कांशीराम शहरी आवास योजना के पास करीब 7000 वर्गमीटर क्षेत्र में अवैध कॉलोनी विकसित की जा रही थी। आरोप है कि सुनील लवानिया व अन्य द्वारा भूमि का अवैध भू-विभाजन कर कच्ची सड़क बनाकर कॉलोनी बसाने का कार्य किया जा रहा था। इस मामले में प्राधिकरण ने उत्तर प्रदेश नगर योजना एवं विकास अधिनियम 1973 की संबंधित धाराओं के तहत वाद दर्ज किया था। सुनवाई के दौरान निर्माणकर्ता के उपस्थित न होने और कोई जवाब प्रस्तुत न करने पर प्राधिकरण ने 9 फरवरी 2026 को ध्वस्तीकरण आदेश जारी किया। बुधवार को उपाध्यक्ष के निर्देश पर सचिव के नेतृत्व में टीम ने मौके पर पहुंचकर अवैध निर्माण को ध्वस्त करा दिया। कार्रवाई के दौरान थाना गोविंद नगर का पुलिस बल मौजूद रहा। दूसरी कार्रवाई थाना जैंत क्षेत्र के मौजा जैंत में स्वीकृत ले-आउट हरिकृपा धाम (ट्रिनिटी कॉलोनी) में की गई। यहां विकासकर्ता आर्य बिल्डकॉन प्रा. लि. द्वारा स्वीकृत सड़क और ग्रीन बेल्ट की चौड़ाई में अतिक्रमण कर सार्वजनिक स्थान पर निर्माण कर लिया गया था। प्राधिकरण ने बुधवार को मौके पर पहुंचकर अवैध निर्माण को हटवा दिया। यह कार्रवाई सचिव आशीष कुमार सिंह के नेतृत्व में की गई जिसमें थाना जैंत का पुलिस बल मौजूद रहा। प्राधिकरण अधिकारियों ने स्पष्ट किया कि अवैध कॉलोनियों और अतिक्रमण के खिलाफ आगे भी अभियान जारी रहेगा तथा नियमों का उल्लंघन करने वालों के विरुद्ध सख्त कार्रवाई की जाएगी।

सिरसागंज में प्रथम तीर्थंकर आदिनाथ भगवान की भव्य रथयात्रा ने मोहा मन

फिरोजाबाद। सिरसागंज नगर में सकल दिगंबर जैन समाज द्वारा प्रथम तीर्थंकर देवाधिदेव 1008 श्री आदिनाथ भगवान का जन्म कल्याणक महोत्सव एवं रथयात्रा महोत्सव अत्यंत हर्षोल्लास और भक्तिभाव के साथ मनाया गया। गुरुवार सुबह से ही पूरा नगर जैनेन्द्र भजनों और जयकारों से गुंजायमान रहा। इस अवसर पर जिला सहकारी बैंक अध्यक्ष अतुल प्रताप सिंह, सिरसागंज चेयरमैन रंजना गुरुदत्त सिंह भी मौजूद रहे।केसरिया बाने में उमड़ा जनसैलाब महोत्सव का शुभारंभ प्रातः 7:बजे श्री पार्श्वनाथ दिगंबर जैन मंदिर से हुआ। यहाँ विधि-विधान से पूजा-अर्चना के बाद श्रीजी को भव्य रथ पर विराजमान किया गया। रथयात्रा में महिलाओं का उत्साह देखते ही बन रहा था; काफी संख्या में महिलाएँ चल रही थीं। रथयात्रा संत कुटीर, सोथरा चौराहा और इटावा रोड होते हुए मुन्नीलाल जैन धर्मशाला पहुँची। रथयात्रा का मुख्य आकर्षण श्रीजी का भव्य स्वर्णमयी रथ रहा, जिसे विशेष रूप से सजाया गया था। बैंड-बाजे की धुनों पर युवा और श्रद्धालु थिरकते नजर आए। रास्ते भर श्रद्धालुओं ने जगह-जगह श्रीजी की आरती उतारी और पुष्प वर्षा कर स्वागत किया। रथयात्रा के मुन्नीलाल जैन धर्मशाला पहुँचने के बाद श्रीजी का संगीतमय अभिषेक एवं शांतिधारा संपन्न हुई। इसके पश्चात भगवान आदिनाथ के जन्म कल्याणक के प्रतीक स्वरूप विशेष पूजन और शांतिधारा की गई। इस दौरान उपस्थित धर्मप्रेमियों ने भगवान की भक्ति कर पुण्य लाभ अर्जित किया। इस दौरान गौरब जैन रपरिया ने बताया कि यह आयोजन नगर की सुख-समृद्धि और शांति की कामना के लिए किया गया है। इस अवसर पर जैन समाज के गणमान्य नागरिक, भारी संख्या में पुरुष, महिलाएँ और बच्चे उपस्थित रहे। प्रशासन द्वारा सुरक्षा के भी पुख्ता इंतजाम किए गए थे।

एलपीजी के लिए हाहाकार, बुकिंग सिस्टम ठप होने से ब्लैक में बिक रहे सिलेंडर

मथुरा। चौमुहां कस्बे और ग्रामीण क्षेत्रों में एलपीजी सिलेंडर की भारी किल्लत से हाहाकार मचा हुआ है। एक तरफ जहां गैस एजेंसी का सर्वर ठप होने से बुकिंग नहीं हो पा रही है, वहीं दूसरी ओर सिलेंडर न मिलने से लोगों के चूल्हे ठंडे पड़ने लगे हैं। स्थिति यह है कि 922 रुपए वाला सिलेंडर लोग ब्लैक में 1500 रुपए तक खरीद रहे हैं। ?चैमुंहा स्थित इंडेन ग्रामीण वितरक एजेंसी पर पिछले कई दिनों से अव्यवस्था का आलम है। उपभोक्ता जब बुकिंग करने की कोशिश करते हैं, तो उनके मोबाइल पर ओटीपी नहीं आ रहा है। बिना ओटीपी और सर्वर की खराबी के कारण एजेंसी से सिलेंडर वितरित नहीं हो पा रहे हैं। प्रतिदिन करीब 200 से अधिक ग्रामीण घंटों कतार में लगने के बाद खाली हाथ लौटने को मजबूर हैं। ?गैस की किल्लत का सीधा असर स्थानीय व्यापार पर पड़ा है। कस्बे में सिलेंडर न मिलने के कारण कई फास्ट फूड की दुकानें और रेहड़ियां बंद हो गई हैं। दुकानदारों का कहना है कि ब्लैक में महंगे दाम पर गैस खरीदकर व्यापार करना संभव नहीं है, जिसके चलते उन्हें अपनी दुकानें बंद रखनी पड़ रही हैं। एजेंसी का सर्वर डाउन होने से डिजिटल बुकिंग प्रक्रिया पूरी तरह ठप है। सूत्रों के अनुसार, किल्लत का फायदा उठाकर बिचैलिए 922 रुपए का सिलेंडर 1500 रूपए तक में बेच रहे हैं। एजेंसी पर पर्याप्त स्टॉक न पहुंचने के कारण लंबी कतारें कम होने का नाम नहीं ले रही हैं। उपभोक्ता हरेंद्र तरकर ने बताया कि वह सुबह से लाइन में लगे हैं, लेकिन सर्वर नहीं चलने की बात कहकर वापस भेज दिया जाता है। घर में खाना बनाने के लिए भी गैस नहीं बची है। ?ग्रामीणों ने प्रशासन से मांग की है कि जल्द से जल्द गैस की आपूर्ति सुचारू की जाए और ब्लैक मार्केटिंग करने वालों के खिलाफ सख्त कार्रवाई की जाए।

सिम्स में लगा निःशुल्क किडनी हेल्थ चेकअप कैंप

- एसपी सिटी ने किया शुभारंभ और जागरूक

मथुरा। विश्व किडनी दिवस के उपलक्ष्य में सिम्स हॉस्पिटल में एक निःशुल्क किडनी रीनल हेल्थ कैम्प आयोजित किया गया। मूत्र, प्रोस्टेट, डायलिसिस एवं किडनी के मरीजों के बेहतर स्वास्थ्य के लिए सिटी इंस्टीट्यूट ऑफ मेडिकल साइंसेस, सिम्स हॉस्पिटल में लगाये गये कैंप का मथुरा एसपी सिटी राजीव कुमार ने द्वीप प्रज्वलन कर शुभारंभ किया और लोगों को किडनी के प्रति जागरूक किया। हेल्थ कैंप में नेफ्रोलॉजी एवं यूरोलॉजी मरीजों ने भाग लेकर स्वास्थ्य लाभ लिया। फ्री हेल्थ कैम्प में नेफ्रोलॉजिस्ट डॉ. आशीष शर्मा और यूरोलॉजिस्ट डॉ. शिवकुमार चाहर ने लगभग 60 से अधिक मरीजों को निःशुल्क परामर्श दिया। इसके साथ ही ब्लड शुगर एवं ब्लड प्रेशर की जाँचें निःशुल्क की गई। रेडियोलॉजी एवं पैथोलॉजी जाँचों पर 30 प्रतिशत की छूट तथा बी.एम.सी. और यूरोफ्लोमैट्री (मूत्रजाँच) पर 50 प्रतिशत की छूट दी गयी। फ्री हेल्थ कैम्प में अधिकतर यूरिन इंफेक्शन, प्रोस्टेट, पेशाब रुक-रुक कर आना, गुर्दे की पथरी, डायलिसिस के मरीज, किडनी में संक्रमण के मरीज देखे गये। कैम्प में आये हुए उपस्थित लोगों ने सिम्स हॉस्पिटल के चेयरमैन डॉ. गौरव भारद्वाज और डॉ. आशीष शर्मा और डॉ. शिवकुमार चाहर का आभार व्यक्त किया। इस अवसर पर सिम्स हॉस्पिटल के चेयरमैन डॉ. गौरव भारद्वाज ने कहा कि बृजवासियों की सेवा का मेरा सपना पूरा हो रहा है, आज किडनी विभाग को 3 साल पूरे हो चुके हैं। फ्री किडनी हेल्थ कैम्प में मरीज डॉ. आशीष शर्मा और डॉ. शिवकुमार चाहर की ओपीडी के बाहर अपनी बारी का इन्तजार करते देखे गये। सिम्स हॉस्पिटल का किडनी रोग विभाग बृज क्षेत्र का सर्वश्रेष्ठ रीनल साइंसेस सेंटर है यहाँ किडनी से जुड़ी सभी बीमारियों का विश्वस्तरीय इलाज उपलब्ध है। सिम्स हॉस्पिटल में 24 घण्टे सभी बीमारियों के विश्वस्तरीय इलाज के लिए अनुभवी चिकित्सक एवं अत्याधुनिक उपकरण मौजूद है। सिम्स है तो मुमकिन है। इस मौके पर डॉक्टर आशीष शर्मा व डॉ. शिवकुमार चाहर ने लोगों से अपनी किडनी जांच और स्वास्थ्य के प्रति जागरूक किया तो वहीं एसपी सिटी राजीव कुमार ने भी लोगों से स्वास्थ्य के प्रति अपील की। इस अवसर पर वरिष्ठ न्यूरोसर्जन डॉ. एसके गुप्ता, एनेस्थिसिया और क्रिटीकल केयर विभाग के डायरेक्टर डॉ. पंकज शर्मा, वरिष्ठ नेफ

संक्षेप

बिहाइंड एवरी ओरिजिनल अभियान की आलिया भट्ट ने की शुरुआत

मुंबई। लीवाइस ब्रांड अपने 2026 के वैश्विक अभियान बिहाइंड एवरी ओरिजिनल को भारत में लेकर आया है, जिसमें ग्लोबल ब्रांड एंबेसडर आलिया भट्ट मुख्य भूमिका में नजर आ रही हैं। बिहाइंड एवरी ओरिजिनल अभियान इसी महान विरासत को आगे बढ़ाता है। यह वैश्विक स्तर पर मौलिकता के पीछे की गहरी सोच का जश्न मनाता है– वह जिज्ञासा, अटूट विश्वास और दुनिया को एक अलग नजरिये से देखने का साहस, जो असल प्रगति को जन्म देते हैं। इस अभियान का मुख्य केंद्र अभिनेत्री आलिया भट्ट हैं, जो एक ऐसी कलाकार और वैश्विक सांस्कृतिक आइकन हैं जिनकी यात्रा निरंतर विकास, आत्मविश्वास और अद्वितीय व्यक्तित्व का मेल है। उनका यह सफर आज की उस पीढ़ी की आवाज है जो बनावटी पूर्णता के बजाय असलियत और प्रामाणिकता को चुनती है।

पोको इंडिया ने लॉन्च किया पोको सी85एक्स 5जी

नयी दिल्ली। पोको इंडिया ने आज पोको सी85एक्स 5जी स्मार्टफोन लॉन्च करने की घोषणा की। यह स्मार्टफोन रोजमर्रा के यूजर्स के लिए भरोसेमंद परफॉर्मेंस, बड़ा शानदार डिस्प्ले और लंबे समय तक चलने वाली बैटरी लाइफ प्रदान करने के लिए डिजाइन किया गया है। छात्रों, पहली बार स्मार्टफोन खरीदने वालों और रोजाना भरोसेमंद परफॉर्मेंस चाहने वाले यूजर्स की जरूरतों को ध्यान में रखकर बनाया गया यह डिवाइस कुशल हार्डवेयर, व्यावहारिक फीचर्स और लंबे समय तक सॉफ्टवेयर सपोर्ट के साथ आता है। पोको सी85एक्स 5जी में ऑक्टा-कोर प्रोसेसर दिया गया है। इससे ऐप्स तेजी से लोड होते हैं और मल्टीटास्किंग भी आसानी से होती है। यूजर्स स्टोरेज को 2टीबी तक बढ़ा भी सकते हैं, जिससे फोटो, वीडियो, ऐप्स और फाइलों के लिए पर्याप्त जगह मिलती है।

सैमसंग गैलेक्सी एस26 सीरीज उपलब्ध

नई दिल्ली। सैमसंग इलेक्ट्रॉनिक्स ने अपनी नई गैलेक्सी एस26 सीरीज और गैलेक्सी बड्स4 सीरीज की वैश्विक उपलब्धता की घोषणा कर दी है। सैमसंग की तीसरी पीढ़ी के एआई स्मार्टफोन्स के रूप में गैलेक्सी एस26 अल्ट्रा, गैलेक्सी एस26+ और गैलेक्सी एस26 उपयोगकताओं को अधिक सहज और स्मार्ट एआई अनुभव देने के लिए डिजाइन किए गए हैं, जिससे वे कम चरणों में अधिक काम कर सकते हैं। शुरूआती प्री-ऑर्डर आंकड़ों में दहाई अंकों की वृद्धि दर्ज की गई है। इनमें गैलेक्सी एस26 अल्ट्रा सबसे लोकप्रिय मॉडल बनकर उभरा है, जिसे वैश्विक स्तर पर 70 प्रतिशत से अधिक ग्राहकों ने चुना।

भारत के सेमीकंडक्टर उदय को सशक्त कर रहे हैं आईईएसए टेक्नोवेशन अवार्ड्स

बैंगलुरु। आईईएसए विजन समिट 2026 के दौरान आईईएसए टेक्नोवेशन अवार्ड्स दिए गए। ये भारत के इलेक्ट्रॉनिक्स सिस्टम डिजाइन एंड मैन्युफैक्चरिंग (ईएसडीएम) और सेमीकंडक्टर इंडस्ट्री में सबसे प्रतिष्ठित पुरस्कार हैं। इंडस्ट्री, सरकार, स्टार्ट अप और शिक्षा जगत के सबसे तेज दिमागों को एक साथ लाते हुए, दो दिन के इस समिट -जिसकी थीम थी डिजाइन टू मैन्युफैक्चरिंगः सिनर्जी ऑफ प्रोडक्ट, प्रोडक्शन एंड स्किल- ने भारत के प्रोडक्ट नेशन बनने के सपने में एक अहम बदलाव का संकेत दिया। बैंगलुरु में आईईएसए के प्रेसिडेंट अशोक चांडक ने कहा विजेताओं की उपलब्धियां नवोन्मेष की गहराई, उद्यमिता की भावना और कार्यान्वयन की उत्कृष्ट क्षमता दशार्ती हैं, जो भारतीय प्रौद्योगिकी के भविष्य को आकार दे रही हैं।

एक्सिस मैक्स लाइफ में 50 नये एजेंसी ऑफिस खोले

नई दिल्ली। एक्सिस मैक्स लाइफ इंश्योरेंस लिमिटेड जिसे पहले मैक्स लाइफ इंश्योरेंस कंपनी लिमिटेड के नाम से जाना जाता था, ने विशेष रूप से उत्तर प्रदेश, ओडिशा, पश्चिम बंगाल और असम के टियर 2 और 3 बाजारों में 50 नए एजेंसी ऑफिस खोलते हुए अपने डिस्ट्रीब्यूशन नेटवर्क के विस्तार की घोषणा की है। साथ ही कंपनी ने दिल्ली-एनसीआर और बेंगलुरु जैसे प्रमुख मेट्रो शहरों में भी अपना फुटप्रिंट बढ़ाया है। यह पहल '2047 तक सभी के लिए बीमा' के इरडा के मिशन के लिए उत्प्रेरक की तरह काम करेगी। यह पहल जीवन बीमा को एक पुश प्रोडक्ट से जमीनी स्तर पर जरूरी प्रोडक्ट के रूप में बदल रही है। अंतिम छोर तक सर्विस देने वाली कंपनी के रूप में खुद को स्थापित करना है।

सेंसेक्स में 829 अंकों की गिरावट

मुंबई। पश्चिम एशिया में संकट के कारण कच्चे तेल के दाम में तेजी का असर घरेलू शेयर बाजार पर पड़ना जारी है। स्थानीय शेयर बाजारों में बृहस्पतिवार को लगातार दूसरे दिन गिरावट आई और बीएसई सेंसेक्स 829 अंक टूटा, जबकि एनएसई निफ्टी 228 अंक के नुकसान में रहा।

विश्लेषकों के अनुसार, वैश्विक बाजारों में सुस्ती, रुपये में गिरावट और लगातार विदेशी पूंजी की निकासी से भी निवेशकों की धारणा प्रभावित हुई। उतार-चढ़ाव भरे कारोबार में तीस शेयरों पर आधारित बीएसई सेंसेक्स 829.29 अंक यानी 1.08 प्रतिशत टूटकर 76,034.42 अंक पर बंद हुआ। कारोबार के दौरान यह 992.53 अंक लुढ़क कर 75,871.18 अंक पर आ गया था। इसी तरह, 50 शेयरों वाला एनएसई निफ्टी 227.70 अंक यानी 0.95 प्रतिशत टूटकर 23,639.15 अंक पर बंद हुआ। पश्चिम एशिया में तनाव वैश्विक जोखिम लेने की प्रवृत्ति को कम कर रहा है। इसका कारण तेल परिवहन जहाजों पर नए हमलों ने कच्चे तेल की कीमतों को 100 डॉलर प्रति बैरल के करीब पहुंचा दिया है। इससे मुद्रास्फीति और गैस आपूर्ति की कमी को लेकर चिंताएं बढ़ गई हैं। बाजार में व्यापक स्तर पर गिरावट देखने को मिल रही है। हालांकि, नवीकरणीय ऊर्जा और जन-उपयोगी सेवाओं से जुड़ी कंपनियों के शेयरों में चुनिंदा खरीदारी हुई है। निकट भविष्य में, जोखिम से बचने की धारणा और विदेशी निवेशकों (एफआईआई) की पूंजी निकासी जारी रहने से शेयर बाजार और रुपये दोनों पर दबाव बना रह सकता है। सेंसेक्स में शामिल कंपनियों में महिंद्रा एंड महिंद्रा में सबसे ज्यादा 4.23 प्रतिशत गिरावट आई। इसके अलावा मारुति, बजाज फाइनेंस, लार्सन एंड टुब्रो, अल्ट्राटेक सीमेंट और ट्रेंट भी प्रमुख रूप से नुकसान में रहीं। दूसरी तरफ, लाभ में रहने वाले शेयरों में एनटीपीसी, पावर ग्रिड, टेक महिंद्रा, एचसीएल टेक और रिलायंस इंडस्ट्रीज शामिल हैं। छोटी कंपनियों से जुड़ा बीएसई स्मॉलकैप सेलेक्ट सूचकांक 0.65 प्रतिशत के नुकसान में रहा, जबकि मझोली कंपनियों का मिडकैप 0.55 प्रतिशत नीचे आया।

वैश्विक तेल मानक ब्रेंट क्रूड 4.78 प्रतिशत चढ़कर 96.47 अमेरिकी डॉलर प्रति बैरल पर पहुंच गया। हाल की गिरावट के बाद तेल की कीमतों में फिर से उछाल आया है और यह 97 डॉलर के आसपास बनी हुई हैं। इससे मुद्रास्फीति पर दबाव, रुपये में गिरावट और व्यापार संतुलन पर संभावित प्रभाव को लेकर चिंताएं बढ़ गई हैं। इसके अलावा, बढ़ी हुई अस्थिरता ने बाजार प्रतिभागियों के बीच जोखिम लेने की प्रवृत्ति को और कम कर दिया है। यूरोप के प्रमुख बाजारों में दोपहर के कारोबार में गिरावट का रुख था।

रुपया 16 पैसे टूटकर 92.17 प्रति डॉलर पर

मुंबई। अंतरबैंक विदेशी मुद्रा विनिमय बाजार में बृहस्पतिवार को रुपया 16 पैसे की गिरावट के साथ 92.17 (अस्थायी) प्रति डॉलर पर बंद हुआ। पश्चिम एशिया में जारी युद्ध के बीच वैश्विक कच्चे तेल की कीमतों में तेजी से कारोबार के दौरान यह 92.36 प्रति डॉलर के रिकॉर्ड निचले स्तर पर पहुंच गया था।

अंतरबैंक विदेशी मुद्रा विनिमय बाजार में रुपया 92.25 प्रति डॉलर पर खुला। कारोबार के दौरान इसमें लगातार गिरावट जारी रही और यह डॉलर के मुकाबले अपने रिकॉर्ड निचले स्तर 92.36 पर पहुंच गया। हालांकि, इसने कुछ हद तक अपनी स्थिति सुधारी और अंततः 92.17 (अस्थायी) प्रति डॉलर पर बंद हुआ जो पिछले बंद भाव से 16 पैसे की गिरावट है। रुपया इससे पहले नौ मार्च को कारोबार के दौरान 92.35 प्रति डॉलर के रिकॉर्ड स्तर तक टूटा था। कमजोर घरेलू बाजारों और कच्चे तेल की बढ़ती कीमतों के कारण रुपया 92.36 प्रति डॉलर के रिकॉर्ड निचले स्तर पर पहुंच गया। अमेरिकी डॉलर सूचकांक में सकारात्मक वृद्धि और विदेशी निवेशकों (एफआईआई) की निकासी ने भी रुपये पर दबाव डाला। हालांकि, केंद्रीय बैंक के संभावित हस्तक्षेप के बाद रुपये में सुधार हुआ। पश्चिम एशिया में जारी भू-राजनीतिक तनाव के बीच कच्चे तेल की कीमतों में उछाल और वैश्विक बाजारों में जोखिम से बचने की प्रवृत्ति के कारण रुपये में लगातार 13वें दिन नकारात्मक रुझान रहने के आसार हैं। विदेशी निवेशकों की निरंतर निकासी से रुपये पर और दबाव पड़ सकता है। अमेरिकी डॉलर के मुकाबले रुपये का हाजिर भाव 91.70 से 92.40 के बीच रह सकता है। इस बीच, छह प्रमुख मुद्राओं के मुकाबले अमेरिकी डॉलर की स्थिति को दर्शाने वाला डॉलर सूचकांक 0.15 प्रतिशत की बढ़त के साथ 99.38 पर रहा। घरेलू शेयर बाजारों में सेंसेक्स 829.29 अंक या 1.08 प्रतिशत टूटकर 76,034.42 अंक पर जबकि निफ्टी 227.70 अंक या 0.95 प्रतिशत फिसलकर 23,639.15 अंक पर बंद हुआ। अंतरराष्ट्रीय मानक ब्रेंट क्रूड का भाव 5.70 प्रतिशत चढ़कर 97.22 डॉलर प्रति बैरल हो गया।

संसदीय समिति ने स्मार्ट मीटर लगाने के काम में तेजी लाने को कहा

नयी दिल्ली। संसद की एक समिति ने बिजली मंत्रालय से योजनाबद्ध और समयबद्ध तरीके से स्मार्ट मीटर लगाने की प्रक्रिया में तेजी लाने के लिए तत्काल उपाय करने का आग्रह किया है। बिजली मंत्रालय की अनुदान मांगों (2026-27) पर समिति की 11वीं रिपोर्ट बृहस्पतिवार को संसद में पेश की गई।

रिपोर्ट में कहा गया कि चूंकि देशभर में स्मार्ट मीटर लगाने की गति काफी कम रही है, इसलिए मंत्रालय को स्पष्ट रूप से तय लक्ष्यों के साथ इस काम को तेज करने के तत्काल उपाय करने चाहिए। समिति ने गौर किया कि सरकार ने मार्च, 2025 तक देश में 25 करोड़ स्मार्ट मीटर लगाने का लक्ष्य रखा था, जिसके मुकाबले 15 फरवरी, 2026 तक केवल 5.83 करोड़ स्मार्ट मीटर ही लगाए गए हैं। समिति ने पाया कि हालांकि देश में स्मार्ट मीटर लगाने की दर बढ़कर लगभग 1.35 लाख प्रतिदिन हो गई है, लेकिन यह संशोधित समयसीमा यानी मार्च, 2028 तक निर्धारित लक्ष्य और मौजूदा स्थिति के बीच के बड़े अंतर को पाटने के लिए अपर्याप्त है। संसदीय समिति ने यह भी कहा कि विभिन्न राज्यों में उपभोक्ताओं ने बिलिंग संबंधी गलतियों, डेटा गोपनीयता की चिंताओं और उपभोक्ता मीटर के बार-बार बदलने जैसी शिकायतें की है। इन मुद्दों से उपभोक्ताओं का भरोसा कम हो सकता है, जिससे स्मार्ट मीटर लगाने का काम प्रभावित होगा।

पश्चिम एशिया संकट शुरू होने के बाद से निवेशकों की संपत्ति 23.44 लाख करोड़ घटी

नयी दिल्ली। पश्चिम एशिया में संघर्ष शुरू होने के बाद से अबतक निवेशकों की संपत्ति 23.44 लाख करोड़ रुपये घट गयी है। अमेरिका और इजराइल के ईरान पर हमले से शेयर बाजारों में तेज गिरावट आई है और बीएसई सेंसेक्स छह प्रतिशत से अधिक नीचे आया है।

इस संघर्ष के कारण फारस की खाड़ी और ओमान की खाड़ी के बीच स्थित संकरे जलमार्ग, होर्मुज जलडमरूमध्य से जहाजों की आवाजाही प्रभावित हुई है। इससे वैश्विक तेल मानक ब्रेंट क्रूड 6.66 प्रतिशत बढ़कर 98.11 अमेरिकी डॉलर प्रति बैरल हो गया। शेयर बाजार में 27 फरवरी से, 30 शेयरों पर आधारित बीएसई सेंसेक्स 5,252.77 अंक यानी 6.46 प्रतिशत नीचे आया है। इस दौरान बीएसई में सूचीबद्ध कंपनियों का बाजार पूंजीकरण 23,44,237.26 करोड़ रुपये घटकर 4,40,06,434.01 करोड़ रुपये (4,770 अरब डॉलर) हो गया। उतार-चढ़ाव भरे कारोबार में तीस शेयरों पर आधारित बीएसई सेंसेक्स बृहस्पतिवार को 829.29 अंक यानी 1.08 प्रतिशत टूटकर 76,034.42 अंक पर बंद हुआ। कारोबार के दौरान यह 992.53 अंक लुढ़क कर 75,871.18 अंक पर आ गया था।

रूस ने की ईंधन निर्यात से सात अरब डॉलर की कमाई

मॉस्को। ईरान युद्ध के दौरान रूस ने कच्चे तेल एवं गैस के निर्यात से लगभग सात अरब अमेरिकी डॉलर की कमाई की है। शोध संस्थान सेंटर फॉर रिसर्च ऑन एनर्जी एंड क्लीन एयर ने पाया कि रूस का दैनिक राजस्व फरवरी की तुलना में औसतन 14 प्रतिशत अधिक रहा है। यूरोप का शोध संस्थान वास्तविक समय में रूस के जीवाश्म ईंधन निर्यात राजस्व पर नजर रखता है।

यह विश्लेषण बृहस्पतिवार को उर्गेवाल्ड नामक एक जर्मन गैर-लाभकारी संस्था ने प्रकाशित किया था। संस्था जीवाश्म ईंधन वित्तपोषण के खिलाफ अभियान चलाती है। यह संगठन रूस के जीवाश्म ईंधन निर्यात पर कड़े प्रतिबंध लगाने की मांग कर रहा है, जबकि डोनाल्ड ट्रंप प्रशासन इन प्रतिबंधों में ढील देने पर विचार कर रहा है।

खुदरा मुद्रास्फीति फरवरी में बढ़कर 3.21 प्रतिशत पर

नयी दिल्ली। देश में खुदरा मुद्रास्फीति फरवरी में बढ़कर 3.21 प्रतिशत हो गई। जनवरी में यह 2.74 प्रतिशत के स्तर पर रही थी। बृहस्पतिवार को जारी सरकारी आंकड़ों से यह जानकारी मिली।

महंगाई के यह आंकड़े आधार वर्ष 2024 वाली नई श्रृंखला पर आधारित हैं। राष्ट्रीय सांख्यिकी कार्यालय द्वारा जारी उपभोक्ता मूल्य सूचकांक (सीपीआई) के आंकड़ों के अनुसार, फरवरी में खाद्य महंगाई बढ़कर 3.47 प्रतिशत हो गई जो जनवरी में 2.13 प्रतिशत थी। इस दौरान चांदी, सोना, हीरा तथा प्लैटिनम के आभूषण, नारियल-खोपरा, टमाटर और फूलगोभी की कीमतों में सबसे अधिक तेजी रही। दूसरी ओर लहसुन, प्याज, आलू, अरहर और लीची की कीमतों में नरमी देखी गई। ग्रामीण क्षेत्रों में महंगाई दर 3.37 प्रतिशत और शहरी क्षेत्रों में 3.02 प्रतिशत दर्ज की गई।

देशव्यापी समर फेस्ट लेकर आया टेक्नो

नई दिल्ली। जैसे-जैसे पूरे भारत में गर्मियों का तापमान बढ़ने लगा है, टेक्नो अपने देशव्यापी 'समर फेस्ट' के साथ इस मौसम में अतिरिक्त उत्साह जोड़ रहा है। 2 मार्च से 22 मार्च, 2026 तक चलने वाली इस पहल को टेक्नो के ग्राहकों के लिए स्मार्टफोन अपग्रेड को और भी ज्यादा फायदेमंद बनाने के लिए डिजाइन किया गया है। इसके अलावा, टेक्नो अपना 'बायर इन्फ्लुएंसर प्रोग्राम' भी चला रहा है, जिसके तहत टेक्नो पोवा कर्व 2 खरीदने वाले ग्राहक अपने डिवाइस का एक छोटा सोशल मीडिया वीडियो बनाकर और पोस्ट करके पक्की एक्सटेंडेड वारंटी पा सकते हैं। इसमें हिस्सा लेने वालों को बस अपने फोन का 15-30 सेकंड का एक वीडियो इंस्टाग्राम, फेसबुक या यूट्यूब जैसे प्लेटफॉर्म पर अपलोड करना होगा।

राज्यों को 40 हजार किलोलीटर अतिरिक्त मिट्टी का तेल आवंटित : पेट्रोलियम मंत्रालय

नयी दिल्ली। पश्चिम एशिया में जारी संकट के बीच केंद्र सरकार ने बृहस्पतिवार को कहा कि तरलीकृत पेट्रोलियम गैस (एलपीजी) के विकल्प के रूप में राज्यों को अतिरिक्त 40,000 किलोलीटर केरोसिन (मिट्टी का तेल) आवंटित किया गया है। पेट्रोलियम एवं प्राकृतिक गैस मंत्रालय में संयुक्त सचिव सुजाता शर्मा ने यहां संवाददाताओं को यह जानकारी दी। उन्होंने कहा कि राज्य सरकारों द्वारा चिह्नित लाभार्थियों को कुछ और वाणिज्यिक एलपीजी सिलेंडर भी उपलब्ध कराए जाएंगे।

उन्होंने कहा कि देश में कच्चे तेल की आपूर्ति की स्थिति फिलहाल संतोषजनक है और करीब एक लाख पेट्रोल पंप में कहीं भी ईंधन खत्म होने की स्थिति नहीं है। यह बयान पश्चिम एशिया संकट के बीच होर्मुज जलडमरूमध्य के रास्ते आने वाले तेल एवं गैस आयात के काफी हद तक बाधित हो जाने के बीच आया है। इसकी वजह से रसोई गैस सिलेंडर की किल्लत की शिकायतें सामने आ रही हैं। ईरान पर 28 फरवरी को अमेरिका एवं इजराइल के संयुक्त हमले में ईरान के 86 वर्षीय सर्वोच्च नेता अयातुल्ला अली खामेनेई एवं कई वरिष्ठ नेताओं की मौत हो गई थी। उसके बाद ईरान भी लगातार जवाबी कार्रवाई कर रहा है।

पेज एक का शेष

इतिहास का

निपटने के लिए उठाए गए कदमों का जिक्र करते हुए कहा, पिछले पांच दिन में एलपीजी उत्पादन 28 प्रतिशत बढ़ा है। मोदी सरकार की सर्वोच्च प्राथमिकता है कि भारत के 33 करोड़ परिवारों, खासकर गरीबों और वंचितों की रसोई को (एलपीजी की) किसी कमी का सामना नहीं करना पड़े। पुरी ने कहा कि एलपीजी सिलेंडर के मांग प्रबंधन उपाय के तौर पर शहरों में 25 दिन के न्यूनतम अंतराल पर बुकिंग की जा सकती है, वहीं ग्रामीण तथा दुर्गम क्षेत्रों में 45 दिन के बाद सिलेंडर की बुकिंग की जा सकती है।

उन्होंने कहा भारत को कच्चा तेल की आपूर्ति सुरक्षित है। 45 प्रतिशत कच्चा तेल होर्मुज से आता है। प्रधानमंत्री नरेन्द्र मोदी की उत्कृष्ट कूटनीतिक पहुंच के कारण भारत ने इस अवधि में जो कच्चा तेल प्राप्त किया, वह संकटग्रस्त होर्मुज से ऐसे समय में आपूर्ति हो सकने वाली मात्रा से अधिक है। पुरी ने कहा देश में रिफाइनरी उच्च क्षमता के साथ काम कर रही हैं। कई मामलों में तो शत-प्रतिशत से अधिक काम कर रही हैं। देश में पेट्राल, डीजल, एटीएफ (विमान का ईंधन), केरोसिन की कमी नहीं है। खुदरा विक्रेता के पास भंडार है और इन उत्पादों के लिए आपूर्ति श्रृंखलाएं सामान्य तरीके से काम कर रही हैं। पुरी ने कहा कि घरेलू एलपीजी सिलेंडर की बुकिंग से डिलीवरी का मानक समय ढाई दिन बना हुआ है जो बदला नहीं है। उन्होंने यह भी कहा कि अस्पतालों और शिक्षण संस्थानों में निर्बाध आपूर्ति प्राथमिकता के साथ की जा रही है। उन्होंने कहा कि व्यावसायिक एलपीजी को पूरी तरह विनियमित तरीके से बेचा जा रहा है जो बाजार मूल्य पर उपलब्ध है। पुरी ने यह भी कहा कि हाल ही में 60 रुपये के समायोजन के बाद बिना सब्सिडी वाले सिलेंडर का मूल्य 913 रुपये है, जबकि बाजार द्वारा तय मूल्य लगभग 987 रुपये है।

एलपीजी एजेंसियों

के लिए एसएचओ गैस एजेंसियों के पास पुलिस कर्मियों के साथ-साथ पीसीआर वैन और मोटरसाइकिल गश्ती दल तैनात करेंगे। उन्होंने कहा कि इस उपाय का प्राथमिक उद्देश्य एलपीजी सिलेंडरों की जमाखोरी या अवैध रूप से उन्हें अधिक कीमतों पर बेचने के किसी भी प्रयास को रोकना है। अधिकारी ने कहा हमारा एकमात्र उद्देश्य कानून व्यवस्था बनाए रखना और किसी भी प्रकार की कालाबाजारी को रोकना है। हम यह सुनिश्चित करना चाहते हैं कि लोगों को उचित वितरण प्रणाली के माध्यम से एलपीजी सिलेंडर प्राप्त हों। एक अन्य अधिकारी ने बताया कि पुलिस उन दुकानदारों की सूची भी तैयार कर रही है जो कथित तौर पर छोटे एलपीजी सिलेंडरों को अत्यधिक ऊंची कीमतों पर रिफिल करते हैं, जो कि कालाबाजारी के अंतर्गत आता है।

खाड़ी अरब

बयान से ईरान के साथ जारी युद्ध को लेकर तनाव और बढ़ गया। ईरान के पास तीन द्वीप हैं, जो उसने 1971 में संयुक्त अरब अमीरात के गठन से पहले उससे हासिल किये थे। ऐसी अटकलें भी हैं कि अमेरिका फारस की खाड़ी में स्थित ईरान के मुख्य तेल टर्मिनल खारग द्वीप को निशाना बना सकता है।

मिसाइलों के

संबंधित मुद्दों पर चर्चा हुई। इससे आगे कुछ भी कहना जल्दबाजी होगी। ईरान द्वारा फारस की खाड़ी और ओमान की खाड़ी के बीच स्थित एक संकरे समुद्री परिवहन मार्ग, होर्मुज जलडमरूमध्य को लगभग अवरुद्ध कर दिए जाने के बाद वैश्विक तेल और गैस की कीमतों में उछाल आया है। जायसवाल ने कहा कि लगभग 9,000 भारतीय इस समय ईरान में रह रहे हैं और भारत सरकार उन लोगों की मदद कर रही है जो अजरबैजान और आर्मेनिया होते हुए भारत लौटना चाहते हैं। उन्होंने कहा, इन 9,000 भारतीय नागरिकों में छात्र, नाविक, कुछ व्यवसायी, कुछ पेशेवर और कुछ तीर्थयात्री शामिल हैं।

प्रदेश में

संभावित तिथि के संबंध में भी समुचित जानकारी उपलब्ध कराई जाए। मुख्यमंत्री ने कहा कि स्थिति उतनी गंभीर नहीं है, जितना कि अफवाहों के माध्यम से प्रचारित करने का प्रयास किया जा रहा है। तेल कंपनियां प्रशासन के साथ समन्वय स्थापित करते हुए एलपीजी की आपूर्ति और वितरण की वास्तविक स्थिति के बारे में आमजन को नियमित रूप से अवगत कराएं। उन्होंने कहा कि केंद्र सरकार भी आपूर्ति एवं वितरण व्यवस्था को सामान्य बनाए रखने के लिए आवश्यक प्रयास कर रही है। मुख्यमंत्री ने सख्त निर्देश देते हुए कहा कि यदि कोई वितरक एजेंसी अथवा निजी व्यक्ति कालाबाजारी या जमाखोरी में लिप्त पाया जाता है, तो उसके विरुद्ध तत्काल एफआईआर दर्ज कर कठोरतम कार्रवाई की जाए। उन्होंने यह भी निर्देश दिए कि आवश्यकता पड़ने पर एलपीजी वितरक केंद्रों पर पुलिसकर्मियों की तैनाती की जाए, ताकि कहीं भी अव्यवस्था की स्थिति न बने और वितरण कार्य सुचारु रूप से संपन्न हो सके। अधिकारियों ने बैठक में अवगत कराया कि प्रदेश में पेट्रोल और डीजल की आपूर्ति पूरी तरह सामान्य है तथा इनके वितरण में किसी प्रकार की कोई कमी नहीं है।

राष्ट्रपति के

बैठक के दौरान अधिकारियों ने मुख्यमंत्री को राष्ट्रपति के आगमन की तैयारियों के बारे में जानकारी दी, जिसमें एयरपोर्ट पर स्वागत, यात्रा मार्ग पर सांस्कृतिक कार्यक्रमों का आयोजन तथा अतिथियों के लिए आवश्यक प्रबंध शामिल हैं। मुख्यमंत्री ने निर्देश दिया कि सुरक्षा व्यवस्था, स्वच्छता तथा आगंतुकों के लिए सुविधाओं की समुचित व्यवस्था सुनिश्चित की जाए। उन्होंने पूज्य संतों समेत अन्य प्रतिष्ठित अतिथियों के लिए समुचित प्रबंध सुनिश्चित करने के निर्देश दिए। मुख्यमंत्री ने निर्देशित किया कि प्रशासन व श्रीराम जन्मभूमि तीर्थ क्षेत्र ट्रस्ट के पदाधिकारी समन्वय के साथ सभी तैयारियों को निर्धारित समय-सीमा में सुनिश्चित करें। सीएम ने पुलिस अधिकारियों को सभी सार्वजनिक स्थानों पर कड़ी निगरानी व ठोस सुरक्षा इंतजाम सुनिश्चित करने, खुफिया तंत्र व एंटी-ड्रोन कंट्रोल रूम को अलर्ट रखने के निर्देश दिए।

वैश्विक हालात

रहे। इसके साथ ही बाजार में जमाखोरी, कालाबाजारी और मुनाफाखोरी जैसी गतिविधियों पर कड़ी निगरानी रखने के लिए भी निर्देश दिए गए हैं। मुख्यमंत्री पुष्कर सिंह धामी ने कहा कि प्रदेश के नागरिकों को आवश्यक वस्तुओं की निरंतर उपलब्धता सुनिश्चित करना सरकार की सर्वोच्च प्राथमिकता है। उन्होंने अधिकारियों को निर्देश दिए कि किसी भी स्थिति में एलपीजी, खाद्यान्न, ईंधन और अन्य जरूरी वस्तुओं की आपूर्ति बाधित नहीं होनी चाहिए। इसके लिए प्रशासनिक तंत्र को पूरी तरह सक्रिय और सजग बनाए रखने की आवश्यकता है। मुख्यमंत्री धामी ने यह भी स्पष्ट किया कि प्रदेश में खाद्य एवं आवश्यक वस्तुओं का पर्याप्त भंडार उपलब्ध है, इसलिए आम जनता को किसी भी प्रकार की अफवाहों या भ्रामक सूचनाओं पर ध्यान देने की आवश्यकता नहीं है। सरकार लगातार स्थिति की निगरानी कर रही है और जरूरत पड़ने पर तुरंत आवश्यक कदम उठाए जाएंगे। उन्होंने अधिकारियों को यह भी निर्देश दिए कि पर्वतीय और दूरदराज के इलाकों में रहने वाले लोगों तक भी आवश्यक वस्तुओं की आपूर्ति समय पर सुनिश्चित की जाए। इसके लिए परिवहन व्यवस्था, भंडारण क्षमता और वितरण तंत्र को और अधिक सुदृढ़ बनाने पर जोर दिया गया है।

एचपीसीएल के दो

कहा कि आरोपी ने पहले भी गुप्ता की कार पर हमला किया था, जिसके बाद जिला प्रशासन और पुलिस में शिकायत दर्ज कराई गई थी। बाद में उसके खिलाफ दातागंज कोतवाली में मामला दर्ज किया गया। प्रारंभिक जानकारी के अनुसार, आरोपी सिंह बृहस्पतिवार दोपहर करीब दो बजे संयंत्र में पहुंचा और उसने कथित तौर पर महाप्रबंधक पर गोली चला दी और जब सहायक महाप्रबंधक मिश्रा ने हस्तक्षेप करने का प्रयास किया, तो हमलावर ने उन पर भी गोली चला दी, जिसके परिणामस्वरूप दोनों अधिकारियों की मौके पर ही मौत हो गई। घटना के बाद इस बात पर सवाल उठाए गए हैं कि आरोपी हथियार के साथ उच्च सुरक्षा वाले संयंत्र के परिसर में प्रवेश करने और सुरक्षाकर्मियों द्वारा रोके या तलाशी लिए बिना कार्यालय क्षेत्र तक पहुंचने में कैसे कामयाब रहा। वरिष्ठ पुलिस अधीक्षक ब्रजेश कुमार सिंह ने कहा कि आरोपी को गिरफ्तार कर लिया गया है और मामले की विस्तृत जांच की जा रही है।

जिंदा हैं अली खामेनेई की पत्नी, ईरान का बड़ा दावा

नई दिल्ली। अमेरिका-इजरायल और ईरान जंग का आज 13वां दिन है। दोनों ओर से बदस्तूर हमले जारी हैं। वहीं ईरान ने दावा किया है कि अली खामेनेई की पत्नी जिंदा है। ओमान के दक्षिणी शहर सलालाह के पोर्ट पर हमला हुआ है। यहां तेल स्टोरेज टैंकों पर ड्रोन से हमला किया गया है। इस हमले के बाद ओमान के सुल्तान हैथम बिन तारिक अल-सईद ने ईरान के राष्ट्रपति मसूद पेजेश्कियान से फोन पर बात की है।

आज लखनऊ

रवाना होंगे और करीब 11:30 बजे सीएमएस गोल्फ सिटी, सेक्टर-सी, पॉकेट-9 पहुंचेंगे। यहां वह सिटी मोंटेसरी स्कूल की गोल्फ सिटी शाखा के उद्घाटन कार्यक्रम में हिस्सा लेंगे। इसके बाद वह राजाजीपुरम में विधायक योगेश शुक्ला के आवास और राजेंद्र नगर स्थित विधायक निवास में पूर्व एमएलसी स्वर्गीय विंध्यवासिनी कुमार के घर भी जाएंगे। शाम करीब 4:30 बजे समतामूलक चौराहे पर आयोजित कार्यक्रम में रक्षा मंत्री मुख्यमंत्री योगी आदित्यनाथ के साथ ग्रीन कॉरिडोर का उद्घाटन करेंगे।

रक्षा व

रक्षा क्षेत्र में आत्मनिर्भर बनाने की दिशा में महत्वपूर्ण कदम माना जा रहा है। इनमें अदानी डिफेंस सिस्टम्स एंड टेक्नोलॉजीज लिमिटेड द्वारा कानपुर में लगभग 1,500 करोड़ रुपये की लागत से स्थापित गोला-बारूद निर्माण संयंत्र विशेष रूप से उल्लेखनीय है, जो इस कॉरिडोर का अब तक का सबसे बड़ा निवेश है। अलीगढ़ नोड में अमिटेक इलेक्ट्रॉनिक्स लिमिटेड ने लगभग ?330 करोड़ के निवेश से इलेक्ट्रॉनिक वॉरफेयर और सैटेलाइट तकनीक से जुड़े उपकरणों का उत्पादन शुरू किया है।

पुलिस भर्ती

लिए उत्तर प्रदेश पुलिस भर्ती एवं प्रोन्नति बोर्ड ने कई इंतजाम किए हैं। परीक्षा केन्द्रों की सीसीटीवी से मानीटरिंग के लिए त्रिस्तरीय कन्ट्रोल एवं कमांड सेंटर (परीक्षा केन्द्र, जनपद एवं बोर्ड) व्यवस्था की गई है। परीक्षा के निष्पक्ष, नकलविहीन एवं शुचितापूर्ण परीक्षा सम्पन्न कराए जाने के लिए उत्तर प्रदेश पुलिस भर्ती एवं प्रोन्नति बोर्ड एवं एस०टी०एफ० द्वारा सघनता एवं सूक्ष्मता से सतर्क दृष्टि रखी जाएगी। यदि कोई अवांछनीय गतिविधियों मे संलिप्त पाया जाता है तो उसके विरूद्ध कठोर कार्रवाई की जाएगी। उत्तर प्रदेश पुलिस भर्ती एवं प्रोन्नति बोर्ड ने अभ्यर्थियों को सलाह दी है कि अनुचित साधनों के प्रयोग, प्रतिरूपण, अवांछनीय कृत्यों, दलालों और नौकरी रैकेट चलाने वालों से सावधान रहें। असुविधा से बचने के लिए परीक्षा केन्द्र पर समय से पहुंचें। प्रवेश पत्र के साथ परीक्षा प्रारंभ होने से 02 घंटा पूर्व प्रवेश पत्र, आधार कार्ड/पहचान पत्र (डी०एल०, पासपोर्ट), काला/नीला बाल प्वाइंट पेन के साथ उपस्थित हों।

संक्षेप

गुंजन, राधामनी, चंद्रिका विश्व मुक्केबाजी फ्यूचर्स कप में जीते

बैंकॉक। गुंजन, राधामनी लोंगजाम और चंद्रिका पुजारी ने विश्व मुक्केबाजी फ्यूचर्स कप के पांचवें दिन बृहस्पतिवार को अपने अपने मुकाबले जीते। सुबह के सत्र में गुंजन (48 किलो) ने पोलैंड की प्रतिद्वंद्वी पर 5.0 से जीत दर्ज की। राधामनी (57 किलो) ने इक्वाडोर की विरोधी को रैफरी द्वारा मुकाबला रोके जाने पर हराया। प्राची (60 किलो) को स्लोवाकियाई मुक्केबाज ने 5.0 से हराया जबकि प्रियांश सेहरावत (70 किलो) को मोरक्को के मुक्केबाज ने पुरूष वर्ग में 5.0 से मात दी। शाम के सत्र में चंद्रिका पुजारी (50 किलो) ने अमेरिकी मुक्केबाज को 5.0 से मात दी।

मन्नेपल्ली स्विस ओपन के दूसरे दौर में

बासेल। भारतीय शटलर थारुन मन्नेपल्ली ने जापान के अपने प्रतिद्वंदी केंटा निशिमोटो के निर्णायक सेट में रिटायर होने के बाद स्विस ओपन बैडमिंटन टूर्नामेंट के पुरुष एकल के दूसरे दौर में जगह बनाई। विश्व रैंकिंग में 43वें स्थान पर काबिज मन्नेपल्ली बुधवार की रात खेले गए इस मैच में तब 16-21 21-16 7-2 से आगे चल रहे थे, जब पांचवीं वरीयता प्राप्त निशिमोटो ने कंधे में दर्द के कारण मैच से हटने का फैसला किया। पिछले साल मकाऊओपन के सेमीफाइनल में पहुंचने वाले 24 वर्षीय मन्नेपल्ली का अगला मुकाबला मलेशिया के जस्टिन होह से होगा। इस बीच महिला एकल में मालविका बंसोड़ थाईलैंड की विश्व में चौथे नंबर की खिलाड़ी पोर्नपावी चोचुवोंग से एकतरफा मुकाबले में 11-21, 15-21 से हार गईं। थाईलैंड की खिलाड़ी के खिलाफ यह उनकी चौथी हार है। गुरुवार को सात्विकसाईराज रंकीरेड्डी और चिराग शेट्टी की विश्व के चौथे नंबर के पुरुष युगल जोड़ी, किरण जॉर्ज तथा ध्रुव कपिला और तनीशा क्रास्टो की भारतीय मिश्रित युगल जोड़ी अपनी चुनौती पेश करेंगे।

सुमित अंतिल ने विश्व पैरा एथलेटिक्स ग्रां प्री में जीता स्वर्ण

नयी दिल्ली। पैरालंपिक खेलों में दो बार के स्वर्ण पदक विजेता भाला फेंक एथलीट सुमित अंतिल ने शानदार प्रदर्शन करते हुए बृहस्पतिवार को यहां विश्व पैरा एथलेटिक्स ग्रां प्री में शीर्ष पोडियम स्थान हासिल किया। दिन की मुख्य स्पर्धा निश्चित रूप से पुरुषों की भाला फेंक (एफ43, एफ44, एफ64) स्पर्धा थी जिसमें तोक्यो और पेरिस पैरालंपिक में लगातार दो स्वर्ण पदक जीतने वाले अंतिल ने 69.25 मीटर के थ्रो के साथ शीर्ष स्थान हासिल करके भारतीय टीम की अगुआई की। पुष्पेंद्र सिंह ने 56.91 मीटर के थ्रो के साथ रजत पदक जीता जबकि पूनम राम ने 49.48 मीटर के प्रयास के साथ कांस्य पदक जीता। भारत ने पुरुषों की 400 मीटर टी13 स्पर्धा में भी दबदबा बनाया जिसमें सुबोध भट्ट ने 51.88 सेकंड में स्वर्ण जीता। उनके बाद प्रियांशु कौशिक (53.19 सेकंड) और अवनिल कुमार (56.91 सेकंड) रहे। पुरुषों की 400 मीटर टी46-टी47 स्पर्धा में भाविककुमार दीन भरवाड़ ने 49.89 सेकंड के समय के साथ स्वर्ण जीता जबकि साथी भारतीय जसबीर 50.09 सेकंड के साथ रजत पदक जीतने में उनके ठीक पीछे रहे। सर्बिया के इवान क्रेतकोविक ने 50.93 सेकंड के साथ कांस्य पदक जीता। भारत ने पुरुषों की 400 मीटर टी53-टी54 स्पर्धा की व्हीलचेयर वर्ग में अपना दबदबा बनाए रखा जिसमें मनोजकुमार सबपति ने 54.33 सेकंड में स्वर्ण, अनिल कुमार ने 57.57 सेकंड में रजत और मणिकंदन जोथी ने 1:01.94 के समय के साथ कांस्य पदक जीता। महिलाओं की स्पर्धा में भी भारतीय खिलाड़ियों ने दमदार प्रदर्शन किया। 400 मीटर टी11-टी12 स्पर्धा में तेजलबेन अमराजी डामोर ने 57.53 सेकंड के समय के साथ स्वर्ण जीता। ललिता किलाका ने 1:07.92 के समय के साथ रजत और शालिनी चौधरी ने 1:16.79 के समय के साथ कांस्य के साथ कांस्य पदक जीता।

गिल का क्रिकेटर ऑफ द ईयर चुना जाना तय

बीसीसीआई के वार्षिक पुरस्कार समारोह, गिल ने 2025 में टेस्ट मैचों में 70 से अधिक के औसत से 983 रन बनाये

एजेंसी

नयी दिल्ली। भारत के टेस्ट और वनडे कप्तान शुभमन गिल का 15 मार्च को यहां होने वाले बीसीसीआई (भारतीय क्रिकेट बोर्ड) के वार्षिक पुरस्कार समारोह में क्रिकेटर ऑफ द ईयर चुना जाना तय है। इस 26 वर्षीय खिलाड़ी को हाल में विश्व कप के खिताब का बचाव करने वाली टी20 टीम में नहीं चुना गया था, लेकिन उन्होंने अन्य दो प्रारूपों में शानदार प्रदर्शन किया। गिल ने 2025 में टेस्ट मैचों में 70 से अधिक के औसत से 983 रन बनाए, जिसमें इंग्लैंड के खिलाफ उसकी धरती पर ड्रॉ रही श्रृंखला में बनाए गए 754 रन भी शामिल हैं। गिल ने चैंपियंस ट्रॉफी वनडे टूर्नामेंट में भी भारत को खिताब दिलाने में अहम भूमिका निभाई। इस टूर्नामेंट में उन्होंने 188 रन बनाए और इस तरह से वर्ष 2025 में वनडे में कुल 490 रन बनाए। गिल ने कुल मिलाकर तीनों प्रारूपों में 49 के औसत से 1,764 रन बनाए, जिसमें सात शतक और तीन अर्धशतक शामिल हैं।

हालांकि टी20 अंतरराष्ट्रीय मैचों में उनका प्रदर्शन उतना प्रभावशाली नहीं रहा, लेकिन आईपीएल में वह शानदार फॉर्म में थे। आईपीएल में उन्होंने गुजरात टाइटन्स की तरफ से खेलते हुए 50 की औसत से 650 रन बनाए। भारत के पूर्व मुख्य कोच राहुल द्रविड़ को भारतीय क्रिकेट में उनके अमूल्य योगदान के लिए कर्नल सीके नायडू लाइफटाइम अचीवमेंट अवार्ड से सम्मानित किया जाना तय है। उनके मुख्य कोच रहते हुए भारत ने 2024 में टी20 विश्व कप का खिताब जीता था। मुंबई क्रिकेट संघ (एमसीए) को घरेलू क्रिकेट में सर्वश्रेष्ठ एसोसिएशन का पुरस्कार मिलने की संभावना है। वहीं दूसरी ओर अंतरराष्ट्रीय क्रिकेट परिषद (आईसीसी) ने गुरुवार को बताया कि टी20 विश्व कप के बाद भारत में फंसे दक्षिण अफ्रीका और वेस्टइंडीज के खिलाड़ियों का आखिरी जत्था भी स्वदेश रवाना हो गया है, जिससे पश्चिम एशिया में चल रहे संघर्ष के कारण खाड़ी देशों के हवाई क्षेत्र के बंद होने से पैदा हुई परेशानी खत्म हो गई। खाड़ी क्षेत्र में चल रहे युद्ध के कारण भारत में टी20 विश्व कप खेलने के लिए आई टीमों का कार्यक्रम अस्त-व्यस्त हो गया। इससे दक्षिण अफ्रीका और वेस्टइंडीज की टीम कोलकाता में फंस गई क्योंकि दुबई जैसे प्रमुख हवाई अड्डे और हवाई क्षेत्र को बंद कर दिया गया था। वेस्टइंडीज और दक्षिण अफ्रीका ने टी20 विश्व कप के अपने अंतिम मैच क्रमशः एक मार्च और चार मार्च को कोलकाता में खेले थे। वेस्टइंडीज के नौ खिलाड़ी इस सप्ताह की शुरुआत में ही स्वदेश रवाना हो गए थे, जबकि बाकी बचे 16 खिलाड़ियों के लिए वाणिज्यिक उड़ानों की बुकिंग हो चुकी थी। दक्षिण अफ्रीका की टीम के 29 सदस्य भी स्वदेश रवाना हो गए हैं। आईसीसी ने बयान में कहा, पिछले 24 घंटों के अंदर दक्षिण अफ्रीका की टीम के बाकी बचे 29 सदस्य और वेस्टइंडीज की टीम के अंतिम 16 सदस्य अपने-अपने देशों के लिए रवाना हो गए हैं, जिससे असाधारण रूप से चुनौतीपूर्ण वैश्विक यात्रा परिस्थितियों के कारण पैदा हुए एक जटिल अभियान का अंत हो गया है। विश्व क्रिकेट की सर्वोच्च संस्था ने कहा, हमारा एकमात्र लक्ष्य सभी खिलाड़ियों और सहयोगी स्टाफ के सदस्यों की सुरक्षित यात्रा सुनिश्चित करना था।

इस दौरान परिस्थितियों के अनुसार कार्यक्रम में बदलाव करना पड़ा लेकिन आईसीसी ने परिचालन संबंधी बाधाओं से निपटने के लिए सरकारों, एयरलाइनों, चार्टर्ड विमान प्रदाताओं, हवाई अड्डा प्राधिकरणों और सदस्य बोर्डों के साथ मिलकर लगातार काम किया। आईसीसी को इससे पहले खिलाड़ियों के लिए यात्रा व्यवस्था नहीं करने के कारण इंग्लैंड के पूर्व कप्तान माइकल वॉन तथा दक्षिण अफ्रीका के स्टार खिलाड़ी क्विंटन डीकॉक और डेविड मिलर की आलोचना का सामना करना पड़ा था। मिलर ने संकेत दिया था कि इंग्लैंड के खिलाड़ियों को बेहतर यात्रा व्यवस्था दी गई थी क्योंकि वे सेमीफाइनल से बाहर होने के एक दिन के अंदर ही स्वदेश रवाना हो गए थे। इससे पहले वेस्टइंडीज के मुख्य कोच डैरेन सैमी ने भी आईसीसी से किसी तरह का अपडेट नहीं मिलने पर निराशा व्यक्त की थी। वहीं दूसरी ओर अंतरराष्ट्रीय क्रिकेट परिषद (आईसीसी) ने बारबाडोस में 2023-24 बिग10 टूर्नामेंट के दौरान भ्रष्टाचार-रोधी नियमों के कई उल्लंघनों के कारण तेज गेंदबाज ऑलराउंडर जावोन सर्ल्स और एक फ्रेंचाइजी से जुड़े दो लोगों को अस्थायी रूप से निलंबित कर दिया है। सर्ल्स के अलावा आईसीसी ने टाइटन्स टीम के मालिक चित्ररंजन राठौड़ और टीम अधिकारी ट्रेवन ग्रिफिथ को भी सभी प्रकार के क्रिकेट से निलंबित कर दिया है। बिग10 एक 10-10 ओवर की पारियों वाला टूर्नामेंट हैं जिसमें छह टीमें वॉयजर्स, गार्डियंस, टाइटन्स, सेटलर्स, वॉरियर्स और पेलिकन्स टीम खेलती हैं।

यह टूर्नामेंट आखिरी बार 2023-24 में आयोजित हुआ था जो क्रिकेट वेस्टइंडीज के भ्रष्टाचार-रोधी नियमों के अंतर्गत आता है। आईसीसी और क्रिकेट वेस्टइंडीज दोनों ने अपने-अपने भ्रष्टाचार रोधी संहिता के अंतर्गत ये आरोप लगाए हैं। आईसीसी ने कहा कि तीनों को 11 मार्च 2026 से 14 दिनों के भीतर इन आरोपों का जवाब देने का समय दिया गया है। आरोपों में मैच फिक्सिंग, खिलाड़ियों को भ्रष्ट गतिविधियों के लिए उकसाना और भ्रष्टाचार-रोधी अधिकारियों को संदिग्ध संपर्कों की जानकारी नहीं देना शामिल है। सर्ल्स ने वेस्टइंडीज अंडर-19 टीम का प्रतिनिधित्व किया है। वह कैरेबियाई प्रीमियर लीग में त्रिनबागो नाइट राइडर्स के लिए खेले थे और 2018 में आईपीएल में कोलकाता नाइट राइडर्स के लिए भी खेल चुके हैं। उन पर क्रिकेट वेस्टइंडीज की भ्रष्टाचार रोधी संहिता के तहत चार आरोप लगाए गए हैं। राठौड़ पर अपनी फ्रेंचाइजी के भीतर भ्रष्टाचार को बढ़ावा देने का आरोप है। वहीं ग्रिफिथ पर संहिता के तहत चार और आईसीसी संहिता के तहत एक आरोप लगाया गया है जिसमें जानकारी से छेड़छाड़ करके जांच में बाधा डालने का आरोप भी शामिल है। ये आरोप टूर्नामेंट के 2023-24 चरण पर चल रही जांच का हिस्सा हैं जिसमें पहले अमेरिका के बल्लेबाज आरोन जोन्स पर भी पांच उल्लंघनों के आरोप लगाए गए थे।

दबाव वाली परिस्थितियों में जिम्मेदारी लेना है पसंद

अहमदाबाद। भारतीय तेज गेंदबाज जसप्रीत बुमराह ने टी20 विश्व कप में खिताब का बचाव करना अपने करियर के सबसे संतोषजनक अनुभवों में से एक करार देते हुए कहा कि उन्हें दबाव वाली परिस्थितियों में जिम्मेदारी लेना अच्छा लगता है। बुमराह ने न्यूजीलैंड के खिलाफ रविवार को नरेन्द्र मोदी स्टेडियम में चार विकेट लेकर भारत की 96 रन से जीत में अहम भूमिका निभाई। इससे भारत टी20 विश्व कप में अपने खिताब का बचाव करने और तीन बार यह ट्रॉफी जीतने वाली पहली टीम बन गई। भारतीय क्रिकेट बोर्ड (बीसीसीआई) ने एक वीडियो साझा किया है जिसमें बुमराह ने कहा, मैं पर्दे के पीछे नहीं रहना चाहता हूं। मैं हमेशा सक्रिय रूप से भाग लेना चाहता हूं।

मुझे शुरू से ही चुनौतियां पसंद हैं। बुमराह को फाइनल में शानदार प्रदर्शन करने के लिए मैच का सर्वश्रेष्ठ खिलाड़ी चुना गया था। उन्होंने कहा, मैंने क्रिकेट इसी मकसद से खेला है। मैंने क्रिकेट खेलना इसी मकसद से शुरू किया था।

जब मैं कुछ बदलाव लाता हूं तो मुझे बहुत खुशी मिलती है। इससे बेहतर कोई अहसास नहीं है। गुजरात में जन्में इस तेज गेंदबाज के लिए यह जीत भावनात्मक रूप से और भी महत्वपूर्ण थी क्योंकि यह जीत उसी स्थान पर मिली जहां से उनके क्रिकेट करियर की शुरुआत हुई थी। बुमराह ने कहा, मैंने यहीं से क्रिकेट खेलना शुरू किया। मैंने अपना अधिकतर क्रिकेट यहीं खेला है। मैं यहीं गुजरात के लिए खेलते हुए आगे बढ़ा। यहीं विश्व कप जीता और मैन ऑफ द मैच बना। पिछली बार (ऑस्ट्रेलिया के खिलाफ वनडे विश्व कप 2023 का फाइनल) हम बस थोड़ा सा चूक गए थे, लेकिन इस बार जीत हासिल करने में सफल रहे। मैं वास्तव में बहुत खुश हूं।

बुमराह ने खिताबी जीत के दौरान अपने परिवार की मौजूदगी के बारे में भी बात की और उस पल को बेहद निजी बताया। उन्होंने कहा, मेरा बेटा आया था। वह पिछली बार भी आया था। मेरी मां भी आई थीं, यह वाकई खास था। बुमराह ने कहा, मुझे नहीं पता कि यह पूरा चक्र है या नहीं, लेकिन मैं सचमुच बहुत खुश हूं। आप लगातार दो विश्व कप कभी-कभार ही जीत पाते हैं। मैं इसके लिए ईश्वर का बहुत आभारी हूं। मैं इससे अधिक की कल्पना नहीं कर सकता।

खिलाड़ियों के फिटनेस टेस्ट की मानक प्रक्रिया तैयार करे एनसीएसएसआर

एजेंसी

नयी दिल्ली। खेल मंत्रालय ने भारत का प्रतिनिधित्व करने वाले खिलाड़ियों के चिकित्सा मूल्यांकन का मानकीकरण करने के उद्देश्य से राष्ट्रीय खेल विज्ञान एवं अनुसंधान केंद्र (एनसीएसएसआर) को निश्चित अवधि में फिटनेस समीक्षा के लिए प्रत्येक खेल के लिए विशिष्ट प्रोटोकॉल तैयार करने का निर्देश दिया है, जिसे राष्ट्रीय खेल संग्रह प्रणाली पर अनिवार्य रूप से अपलोड करना होगा।

भारतीय ओलंपिक संघ (आईओए) और राष्ट्रीय खेल महासंघों (एनएसएफ) को लिखे पत्र में मंत्रालय ने कहा है कि भारतीय खेल प्राधिकरण (साइ) पूरी प्रक्रिया का समन्वय करेगा। पत्र में कहा गया है, खेल विज्ञान और प्रौद्योगिकी के एकीकरण को महत्व देने वाली खेलो भारत नीति 2025 के नीतिगत ढांचे के अनुरूप अंतरराष्ट्रीय प्रतियोगिताओं में भारत का प्रतिनिधित्व करने वाले खिलाड़ियों के लिए एक मानकीकृत, गतिशील और मजबूत तंत्र शुरू करने का फैसला किया गया है। इसमें कहा गया है, भारतीय खेल प्राधिकरण (साइ) और राष्ट्रीय खेल विज्ञान एवं अनुसंधान केंद्र (एनसीएसएसआर) संबंधित एनएसएफ के समन्वय से प्रत्येक खेल के लिए विशिष्ट फिटनेस प्रोटोकॉल और मानक संचालन प्रक्रिया (एसओपी) तैयार करेंगे। साइ इन्हें अंतिम रूप देने के बाद इनके कार्यान्वयन के लिए एनएसएफ को सलाह देगा। अभी लक्ष्य ओलंपिक पोडियम कार्यक्रम के अंतर्गत आने वाले विशिष्ट खिलाड़ियों के फिटनेस मूल्यांकन की देखरेख मिशन ओलंपिक सेल करता है। राष्ट्रीय महासंघ भी शिविरों के दौरान ऐसे मूल्यांकन करते हैं।

लेकिन एक बार जब एनसीएसएसआर इसके लिए मानक संचालन प्रक्रिया तैयार कर लेगा, तो यह संस्था इस प्रक्रिया की एकमात्र नियामक भी बन जाएगी। पत्र के अनुसार, एनसीएसएसआर फिटनेस प्रोटोकॉल और मानक संचालन प्रक्रिया की वैज्ञानिक तरीके से निगरानी, सत्यापन और आवधिक समीक्षा के लिए जिम्मेदार होगा।

भारतीय टेनिस खिलाड़ियों को दी वित्तीय मदद

नयी दिल्ली। मिशन ओलंपिक सेल (एमओसी) ने भारत के शीर्ष टेनिस खिलाड़ियों युकी भांबरी और सुमित नागल के लिए गुरुवार को लगभग 30 लाख रुपये की वित्तीय सहायता स्वीकृत की, जबकि इस साल होने वाले एशियाई खेलों और डेविस कप के मुकाबलों की पुख्ता तैयारियों के लिए उदीयमान खिलाड़ी दक्षिणेश्वर सुरेश को टारगेट एशियाई खेल ग्रुप (टीएजीजी) में शामिल किया गया। भारतीय खेल प्राधिकरण (साइ) के अंतर्गत आने वाले एमओसी की 169वीं बैठक के दौरान यह मंजूरी दी गई। वर्तमान में युगल में विश्व रैंकिंग में 23वें स्थान पर काबिज भांबरी को फरवरी और सितंबर 2026 के बीच अभ्यास और प्रतियोगिता कार्यक्रम के लिए 28.89 लाख रुपये की वित्तीय सहायता दी जाएगी। इस धनराशि में 33 सप्ताह के अंतरराष्ट्रीय कैलेंडर में एटीपी और ग्रैंड स्लैम प्रतियोगिताओं में भांबरी की भागीदारी के साथ-साथ पेशेवर अभ्यास से जुड़े कार्यक्रम शामिल हैं। भारत के शीर्ष एकल खिलाड़ी नागल को मार्च से अक्टूबर 2026 तक अंतरराष्ट्रीय स्तर पर अभ्यास और टूर्नामेंट में भाग लेने के लिए 27.51 लाख रुपये स्वीकृत किए गए।

खाड़ी में संघर्ष, विश्व एथलेटिक्स ग्रां प्री पर

एजेंसी

नयी दिल्ली। पश्चिम एशिया में जारी संघर्ष से विश्व पैरा एथलेटिक्स ग्रां प्री को करारा झटका लगा है क्योंकि सिर्फ छह विदेशी टीमें ही यहां पहुंच सकी हैं जबकि पहले करीब 30 ने भागीदारी की पुष्टि की थी। भारतीय टीम से जुड़े कोचों ने कहा कि खाड़ी में जारी संघर्ष और रमजान के कारण भागीदार देशों की संख्या में कटौती हुई है। पिछले साल पहले विश्व पैरा एथलेटिक्स ग्रां प्री में 18 विदेशी टीमें यहां पहुंची थी लेकिन इस बार संख्या बहुत कम है। ग्रां प्री में 257 खिलाड़ी भाग ले रहे हैं। भारत के 219 प्रतियोगी इसमें भाग लेंगे। रूस के 40 पैरा एथलीट भाग ले रहे हैं जबकि बाकी देशों का दल बहुत छोटा है। एक मशहूर पैरा एथलीट के कोच ने कहा, खाड़ी में जारी संघर्ष और रमजान का इस पर काफी असर पड़ा है। सात से आठ मुस्लिम देशों ने रमजान के कारण टीम नहीं भेजी है। अंतरराष्ट्रीय पैरालम्पिक समिति के कई अधिकारी भी भारत के लिये उड़ान नहीं मिलने के कारण पहुंच नहीं पाये।

उन्होंने कहा, अधिकांश कनेक्टिंग फ्लाइट दुबई या खाड़ी के देशों से आती है और व्यवधान के कारण खिलाड़ियों ने अपनी यात्रा रद्द कर दी। दुबई में हुई पहली विश्व पैरा एथलेटिक्स ग्रां प्री में 53 देशों ने भाग लिया था लेकिन भारत में मेजबान खिलाड़ियों का ही दबदबा रहा और बहुत कम विदेशी टीमें आने से कई प्रतिस्पर्धाओं में भारत ने क्लीन स्वीप किया। एक अन्य कोच ने कहा दुबई में हुई ग्रां प्री में कोई मसला नहीं था और भारत ने भी 59 सदस्यीय दल भेजा था। इस बार ऐन मौके पर अधिकांश नाम वापिस लिये गए हैं। भारतीय पैरालम्पिक समिति के अध्यक्ष देवेंद्र झझाडिया ने कहा, रमजान और खाड़ी में संघर्ष के कारण भागीदारी कम है। कई प्रतिस्पर्धायें रद्द करनी पड़ी लेकिन हम अंतरराष्ट्रीय टूर्नामेंट की मेजबानी कर रहे हैं जो अच्छी बात है।

अभिनान क्वार्टरफाइनल में, हेसनाम बाहर

कोलकाता। वाइल्ड कार्ड से प्रवेश करने वाले तमिलनाडु के अभिनान संजीव ने बृहस्पतिवार को यहां सेंट्रल एक्साइज एवं सीजीएसटी आईटीएफ एम25 कोलकाता 2026 के क्वार्टरफाइनल में प्रवेश किया। अभिनान ने शानदार प्रदर्शन जारी रखते हुए रोहन मेहरा को 7-6 (4) 7-5 से शिकस्त दी। लेकिन मणिपुर के युवा गैर वरीय शंकर हेसनाम का अभियान स्विट्जरलैंड के शीर्ष वरीय लुका कास्टेलनुयूवो से 5-7, 2-6 से मिली हार के साथ समाप्त हो गया। स्थानीय खिलाड़ी इशाक इकबाल उम्मीदों पर खरे नहीं उतर सके और ऑस्ट्रेलिया के तीसरे वरीय फिलिप सेकुलिच से 73 मिनट में 2-6,1-6 से हारकर बाहर हो गए। डेविस कप टीम के सदस्य सिद्धार्थ रावत ने चौथे वरीय चेक गणराज्य के डोमिनिक पालन के खिलाफ अच्छा खेल दिखाया और वह प्रतिद्वंद्वी के तबीयत खराब होने के कारण मैच के बीच में हटने से 6-2, 3-0 की बढ़त से प्री क्वार्टरफाइनल में पहुंचने में सफल रहे।

भारतीय टीम की नजरें एफआईएच क्वालीफायर जीतने पर

एजेंसी

हैदराबाद। विश्व कप के लिये क्वालीफाई कर चुकी भारतीय महिला हॉकी टीम की नजरें अब एफआईएच विश्व कप क्वालीफायर जीतने पर लगी है और इसके लिये शुक्रवार को इटली के खिलाफ सेमीफाइनल जीतना पहला कदम होगा। भारतीय महिला हॉकी टीम पूल बी में तीन मैचों में सात अंक लेकर शीर्ष पर रही। स्कॉटलैंड के भी सात अंक थे लेकिन गोल औसत में पिछड़ने के कारण वह दूसरे स्थान पर है।

भारत ने पूल चरण में दो मैच जीते और एक ड्रॉ खेला। इटली पूल ए में दूसरे स्थान पर रही जिसने एक मैच जीता, एक ड्रॉ खेला और एक गंवाया। भारत के लिये फॉरवर्ड नवनीत कौर ने बेहतरीन प्रदर्शन किया है जो अब तक चार गोल कर चुकी हैं। उन्होंने वेल्स के खिलाफ आखिरी पूल मैच में हैट्रिक लगाई थी। इटली की उम्मीदें फेडरिका कार्टा पर टिकी होंगी जो अब तक तीन गोल कर चुकी है। कागजों पर भारत का पलड़ा भारी लग रहा है। आमने सामने के मुकाबलों में दोनों टीमें 2012 से अब तक एक दूसरे के खिलाफ सात बार खेली हैं जिनमें से पांच भारत ने जीते, एक इटली ने और एक मैच ड्रॉ रहा। भारत के मुख्य कोच शोर्ड मारिन ने कहा, एफआईएच हॉकी महिला विश्व कप 2026 में जगह बनाना इस टीम के लिये बड़ी उपलब्धि है। खिलाड़ियों ने टूर्नामेंट में जिस तरह का प्रदर्शन किया, वह काबिले तारीफ है। उन्होंने कहा, हम यहां सिर्फ क्वालीफाई करने नहीं आये हैं। हम मैच दर मैच प्रदर्शन में सुधार करके टूर्नामेंट जीतना चाहते हैं। सेमीफाइनल एक और बड़ी चुनौती है और हम पूरे फोकस के साथ खेलेंगे। मारिन ने कहा, इटली काफी प्रतिस्पर्धी टीम है और मजबूत टीमों को चुनौती देने में सक्षम है। हमारा फोकस रणनीति पर अमल पर रहेगा और इसी ऊर्जा तथा आत्मविश्वास के साथ खेलना चाहेंगे। एफआईएच महिला और पुरूष विश्व कप नीदरलैंड और बेल्जियम में 15 से 30 अगस्त तक खेला जायेगा।

एशियाई कप : भारत की तैयारियों का एआईएफएफ ने किया बचाव

एजेंसी

नयी दिल्ली। अखिल भारतीय फुटबॉल महासंघ (एआईएफएफ) की राष्ट्रीय टीमों के निदेशक सुब्रत पॉल ने बृहस्पतिवार को एएफसी महिला एशियाई कप के लिए राष्ट्रीय टीम की तैयारियों का बचाव करते हुए उनकी ट्रेनिंग को काफी व्यापक करार दिया। लेकिन भारतीय टीम ऑस्ट्रेलिया में एएफसी महिला एशियाई कप के ग्रुप चरण से बाहर हो गई थी। भारत ग्रुप सी के तीनों मैच हारकर टूर्नामेंट से बाहर हो गया। टीम ने अपना अभियान मंगलवार को सिडनी में चीनी ताइपे से 1-3 से हार से समाप्त किया। हालांकि निराशाजनक नतीजों के बावजूद टीम ने अपने आखिरी मैच और वियतनाम के खिलाफ शुरूआती मैच में चुनौतीपूर्ण जज्बा दिखाया। पॉल ने पीटीआई से कहा, मेरा मानना है कि तैयारी असल में काफी व्यापक थी। भारतीय टीम ने तैयारी के लिए लगभग 48 दिन विदेश में बिताए। टीम ने तुर्की में छह और ऑस्ट्रेलिया में दो मैच खेले। उससे पहले उन्होंने दुबई में छह दिन बिताए और दो मैच खेले। इससे पहले शिलांग में 13 दिन का शिविर किया था, जहां उन्होंने दो मैच भी खेले थे।

उन्होंने कहा, इसके अलावा राष्ट्रीय टीम की सात खिलाड़ियों ने ईस्ट बंगाल का प्रतिनिधित्व किया जिसमें उन्होंने सैफ और एएफसी के मैच खेले और इंडियन वुमेंस लीग में भी हिस्सा लिया, जहां उन्होंने छह से सात मैच खेले। भारत के पूर्व गोलकीपर पॉल ने कहा, इस तरह खिलाड़ियों ने करीब 67 दिन के लिए तैयारी की और 13 अंतरराष्ट्रीय मैच खेले और करीब 17 मैच अपने क्लब की टीम के लिए खेले। टूर्नामेंट में पहली बार खेलते हुए भारत ने अगले दौर में बढ़ने की उम्मीद के साथ प्रवेश किया लेकिन टीम वियतनाम (1-2), जापान (0-11) और चीनी ताइपे से हारने के बाद ग्रुप में सबसे निचले स्थान पर समापन किया। पॉल से जब पूछा गया कि क्या ऑस्ट्रेलिया में टूर्नामेंट से पहले क्लब टीमों के खिलाफ मैच के बजाय राष्ट्रीय टीमों के खिलाफ ज्यादा मैच खेले जाते तो बेहतर होता तो इस पर उन्होंने कहा, यह समझना होगा कि दूसरी राष्ट्रीय टीमों के खिलाफ खेलने के लिए फीफा विंडो की जरूरत होती है। और हर विंडो में एक टीम आमतौर पर सिर्फ दो मैच ही खेल सकती है। हमने उज्बेकिस्तान, ईरान और नेपाल के खिलाफ खेलने के लिए उपलब्ध विंडो का इस्तेमाल किया है। एआईएफएफ के तकनीकी निदेशक साबिर पाशा ने एशियाई कप से दो महीने से भी कम समय पहले कोस्टा रिका की अमेलिया वाल्वरडे को महिला टीम को मुख्य कोच नियुक्त करने के अपने कदम का बचाव करते हुए कहा कि टीम को सही दिशा में ले जाने के लिए उन्हें उनकी जैसी किसी काबिल कोच की जरूरत थी। उन्होंने कहा, आप सभी जानते हैं कि अमेलिया काफी अनुभवी है, उन्होंने 2015 और 2023 में कोस्टा रिका को विश्व कप में कोचिंग दी है। ड्रेसिंग रूम को किसी ऐसे व्यक्ति की जरूरत है जो पहले उस स्तर पर काम कर चुका हो। और मेरा मानना है कि उनके अनुभव ने लड़कियों की बहुत मदद की है। एआईएफएफ के उप महासचिव एम सत्यनारायण ने कहा कि महासंघ ने पहले ही अपने नैतिक अधिकारी से खिलाड़ियों की किट को लेकर हुए विवाद की पूरी जांच करने के लिए कहा है।

खाद्य क्षेत्र में महिलाओं को मिले अधिक भूमिका

नयी दिल्ली। राष्ट्रपति द्रौपदी मुर्मू ने बृहस्पतिवार को कहा कि कृषि एवं कृषि-खाद्य क्षेत्र में काम करने वाली महिलाओं को नीति निर्माण, निर्णय-प्रक्रिया और नेतृत्व पदों पर अधिक भूमिका मिलनी चाहिए।

उन्होंने इस क्षेत्र की पूरी मूल्य श्रृंखला में लैंगिक असमानता को खत्म करने के लिए सामूहिक प्रयास का आह्वान किया। राष्ट्रपति ने तीन दिवसीय महिलाएं एवं कृषि-खाद्य प्रणाली वैश्विक सम्मेलन को संबोधित करते हुए यह बात कही। उन्होंने कहा कि कृषि क्षेत्र में महिलाओं की सफलता की कहानियों को व्यापक रूप से प्रकाशित किया जाना चाहिए, ताकि समाज उनके योगदान के बारे में अधिक जान पाए। मुर्मू ने भारत द्वारा अपनाए गए महिला-नेतृत्व वाले विकास के दृष्टिकोण का उल्लेख करते हुए कहा कि कृषि क्षेत्र में महिलाओं की हर स्तर पर भागीदारी बढ़ाने से समावेशी कृषि वृद्धि को बढ़ावा मिलेगा। राष्ट्रपति ने महिला किसानों को भूमि स्वामित्व, तकनीकी ज्ञान और संस्थागत वित्त तक पहुंच के लिए लक्षित सहायता देने की आवश्यकता पर जोर दिया। तकनीक की भूमिका पर उन्होंने कृत्रिम मेधा (एआई) आधारित पहल सरलाबेन का उल्लेख किया, जो सरकार के पशुधन देखभाल दृष्टिकोण से प्रेरित है और महिला किसानों के लिए नई संभावनाएं खोल रही है। सरकार के तमिलनाडु, महाराष्ट्र, ओडिशा और बिहार की महिला किसानों को पद्म श्री पुरस्कार से सम्मानित किए जाने का जिक्र करते हुए मुर्मू ने कहा कि अगली पीढ़ी को कृषि क्षेत्र में सार्थक योगदान देने के लिए इन अग्रणी महिलाओं से प्रेरणा लेनी चाहिए। संयुक्त राष्ट्र द्वारा 2026 को महिला किसान अंतरराष्ट्रीय वर्ष घोषित किए जाने का स्वागत करते हुए राष्ट्रपति ने कहा कि यह कृषि-खाद्य मूल्य श्रृंखला में महिलाओं की नेतृत्व भूमिका बढ़ाने और लैंगिक अंतर को कम करने का वैश्विक आह्वान है।

उन्होंने बताया कि पिछले दशक में केंद्र सरकार की कई योजनाओं ने कृषि क्षेत्र में महिलाओं के आर्थिक सशक्तीकरण को बढ़ावा दिया है।

प्रधानमंत्री जन धन योजना के तहत 57 करोड़ बैंक खाते खोले गए हैं, जिनमें 56 प्रतिशत महिलाओं के हैं। प्रधानमंत्री मुद्रा योजना की 68 प्रतिशत लाभार्थी महिलाएं हैं। दीनदयाल अंत्योदय योजनाराष्ट्रीय ग्रामीण आजीविका मिशन के तहत 10 करोड़ से अधिक ग्रामीण परिवार और 90 लाख स्वयं सहायता समूह जोड़े गए हैं। इस मिशन के तहत 4.6 करोड़ से अधिक महिला किसानों को बेहतर कृषि पद्धतियां अपनाने में सहायता मिली है। उन्होंने नमो ड्रोन दीदी योजना का भी उल्लेख किया जिसके तहत महिला स्वयं सहायता समूहों को ड्रोन उपलब्ध कराए जा रहे हैं ताकि सटीक कृषि तकनीकों का उपयोग बढ़ सके। राष्ट्रीय ग्रामीण आजीविका मिशन ने छह करोड़ लखपति दीदी बनाने का लक्ष्य रखा है, जिनमें से तीन करोड़ से अधिक महिलाएं पहले ही सालाना एक लाख रुपये से अधिक आय प्राप्त कर रही हैं। वहीं 2025-26 के केंद्रीय बजट में हर जिले में स्वयं सहायता समूहों के उत्पादों की बिक्री के लिए शी मार्ट (स्वयं सहायता उद्यमी बाजार) स्थापित करने का प्रस्ताव रखा गया है जिससे महिलाओं को बेहतर बाजार उपलब्ध होगा। अपने संबोधन के अंत में राष्ट्रपति ने लोगों, पृथ्वी, समृद्धि, शांति और साझेदारी के वैश्विक ढांचे का उल्लेख करते हुए सभी पक्षों से विचार एवं कार्य दोनों में लैंगिक समानता को विशेष प्राथमिकता देने का आग्रह किया।

नेता प्रतिपक्ष और किसी भी सदस्य को नियम के खिलाफ बोलने का विशेषाधिकार नहीं: बिरला

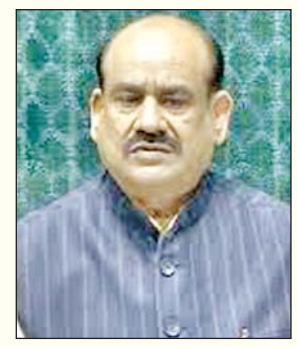

नयी दिल्ली। लोकसभा अध्यक्ष ओम बिरला ने बृहस्पतिवार को कहा कि उन्होंने निष्पक्षता और नियमों के अनुरूप सदन की कार्यवाही संचालित करने का प्रयास किया है तथा किसी भी सदस्य को नियमों से परे जाकर बोलने का विशेषाधिकार नहीं है।

बिरला ने विपक्ष द्वारा उनके खिलाफ लाए गए संकल्प को सदन द्वारा अस्वीकार किए जाने पर सदस्यों का आभार व्यक्त किया और कहा कि वह पूरी निष्ठा और संवैधानिक मर्यादा के साथ जिम्मेदारी निभाने का प्रयास करेंगे। बिरला ने कहा कि यह सदन भारत के 140 करोड़ नागरिकों की संप्रभु इच्छा का प्रतिनिधित्व करता है...हमेशा यह प्रयास किया है कि सदन के अंदर प्रत्येक सदस्य नियमों और प्रक्रियाओं के तहत अपने मुद्दों पर विचार व्यक्त करें और सभी सदस्यों को इसके लिए पर्याप्त अवसर मिले। यह सदन समाज की अंतिम पंक्ति में खड़े हर उस व्यक्ति की आवाज बने जिसे आज हमारी सबसे अधिक आवश्यकता है। उन्होंने कहा कि मैंने दोनों कार्यकाल में उन सभी माननीय सदस्यों से बोलने का आग्रह किया जिन्होंने सदन में एक बार भी नहीं बोला था। क्योंकि इस सदन में बोलने से लोकतंत्र का संकल्प और मजबूत होता है और सरकार की जवाबदेही भी तय होती है। बिरला का कहना था, मैंने हमेशा यह प्रयास किया है कि सदन की कार्यवाही निष्पक्षता, अनुशासन, संतुलन और नियमों के साथ संचालित हो। सदन में सभी को साथ लेकर सामन्जस्य से व्यवस्था एवं कार्यकुशलता बनाये रखना अध्यक्ष का मुख्य कार्य है। मेरा हमेशा यह प्रयास रहता है कि सदन की गरिमा, मर्यादा और प्रतिष्ठा में उत्तरोत्तर वृद्धि होती रहे। लोकसभा अध्यक्ष ने इस बात का उल्लेख किया कि विपक्ष की ओर से अविश्वास प्रस्ताव का नोटिस दिए जाने के बाद से नैतिक कर्त्तव्य का निर्वहन करते हुए उन्होंने सदन की कार्यवाही से अपने आपको अलग कर लिया था। उन्होंने कहा कि मैं आपको विश्वास दिलाता हूं कि इस विश्वास को अपनी जिम्मेदारी मानते हुए पूरी निष्ठा, निष्पक्षता और संवैधानिक मर्यादा के साथ आगे निभाने का प्रयास करूंगा।

संक्षेप

प्राथमिकता के आधार पर गैस आवंटन की मांग

नयी दिल्ली। निर्यातकों के निकाय फियो ने बृहस्पतिवार को सरकार से निर्यात-उन्मुख विनिर्माण इकाइयों (ईओयू) को प्राथमिकता के आधार पर तरलीकृत प्राकृतिक गैस (एलपीजी) और प्राकृतिक गैस आवंटित करने का आग्रह किया है। भारतीय निर्यात संगठनों के महासंघ (फियो) का कहना है कि ईंधन की उपलब्धता में किसी भी व्यवधान से उत्पादन को बनाए रखने में समस्या पैदा होगी। उन्होंने इस संबंध में वाणिज्य और उद्योग मंत्रालय को पत्र लिखा है। विनिर्माण निर्यातक समस्याओं का सामना कर रहे हैं। निर्यात-उन्मुख इकाइयों और निर्यात-उन्मुख एसएमई के लिए ईंधन के रूप में एलपीजी और प्राकृतिक गैस का आवंटन प्राथमिकता के आधार पर करने की तत्काल आवश्यकता है। अमेरिका और इजरायल द्वारा ईरान पर संयुक्त हमले के बाद शुरू हुए पश्चिम एशिया संकट ने कई देशों में ऊर्जा आपूर्ति को बाधित कर दिया है। सरकार ने घरेलू स्तर पर उत्पादित प्राकृतिक गैस के आवंटन के लिए प्राथमिकता क्रम को संशोधित किया है, जिसमें सीएनजी और पाइप वाली रसोई गैस के साथ एलपीजी उत्पादन को शीर्ष पर रखा गया है। निर्यात-उन्मुख विनिर्माण इकाइयां अत्यधिक प्रतिस्पर्धी वैश्विक वातावरण में काम कर रही हैं।

इथियोपिया में भूस्खलन में 50 लोगों की मौत, 125 लापता

अदीस अबाबा (इथियोपिया)। दक्षिणी इथियोपिया के तीन जिलों में एक सप्ताह तक हुई भारी बारिश के बाद भूस्खलन के कारण कम से कम 50 लोगों की मौत हो गई और 125 लापता हैं। एक स्थानीय अधिकारी ने बृहस्पतिवार को यह जानकारी दी।

गामो जोन के आपदा प्रतिक्रिया निदेशक मेसफिन मनुका के अनुसार, भूस्खलन गामो जोन में हुआ और तीन जिले गाचो बाबा, कम्बा और बोंके प्रभावित हुए। उन्होंने बताया कि बचाव अभियान के दौरान एक व्यक्ति को कीचड़ से जिंदा बाहर निकाला गया। गाचो बाबा जिले के संचार प्रमुख अबेबे अगेना ने बताया कि मरने वालों में से ज्यादातर के शव कीचड़ में दबे हुए पाये गये। उन्होंने बताया कि अभी यह स्पष्ट नहीं हो पाया है कि भूस्खलन से कितने मकान प्रभावित हुए हैं। गामो जोन के आपदा प्रतिक्रिया निदेशक मेसफिन मनुका के अनुसार, भूस्खलन गामो जोन में हुआ और तीन जिले गाचो बाबा, कम्बा और बोंके प्रभावित हुए। बचाव अभियान के दौरान एक व्यक्ति को कीचड़ से जिंदा बाहर निकाला गया।

प्रधानमंत्री ने भारत की ऊर्जा सुरक्षा के साथ समझौता किया है: राहुल

नयी दिल्ली। लोकसभा में नेता प्रतिपक्ष राहुल गांधी ने रसोई गैस (एलपीजी) की किल्लत को लेकर बृहस्पतिवार को आरोप लगाया कि प्रधानमंत्री नरेन्द्र मोदी ने भारत की ऊर्जा सुरक्षा के साथ समझौता किया है।

उन्होंने यह भी कहा कि ईंधन की समस्या बढ़ने वाली है और ऐसे में सरकार को समय रहते जरूरी प्रबंध करना चाहिए। राहुल गांधी ने संसद परिसर में संवाददाताओं से कहा कि मुख्य बात यह है कि रसोई गैस की समस्या होने वाली है, पेट्रोल की समस्या होने वाली है। सभी ईंधन को लेकर समस्या खड़ी होने जा रही है, क्योंकि हमारी ऊर्जा सुरक्षा से समझौता किया गया है। उनक कहना था कि अभी तैयारी करने की जरूरत है, क्योंकि अभी भी समय है। राहुल गांधी ने कहा, प्रधानमंत्री और सरकार को तुरंत इस समस्या से निकलने के लिए तैयारी शुरू कर देनी चाहिए। अगर तैयारी नहीं की तो करोड़ों लोगों का नुकसान होगा। यह इससे भी बड़ा मुद्दा है कि ईरान हमें ईंधन लेने देता है या नहीं। हम एक अस्थिर दौर में जा रहे हैं। जब आप अस्थिर समय में जाते हैं तो आपको अपनी सोच बदलनी होगी। आपकी मानसिकता एक जैसी नहीं हो सकती। इसलिए मैं सरकार को जो सुझाव दे रहा हूं वह यह है कि वे संभावनाओं के बारे में गहराई से सोचना शुरू करें और यह सुनिश्चित करने के लिए सोचें कि हमें क्या करना है ताकि लोगों को परेशानी न हो। मैं कोई राजनीतिक बयान नहीं दे रहा हूं. मैं सिर्फ इतना कह रहा हूं कि मुझे आगे बड़ी समस्या नजर आ रही है। उनके मुताबिक, यहां एक प्रमुख समस्या है कि प्रधानमंत्री भारत के प्रधानमंत्री के रूप में कार्य करने में सक्षम नहीं हैं। बाद में उन्होंने एक्स पर पोस्ट किया, दुनिया तेज़ी से बदल रही है। संकट हमारे दरवाज़े पर है। अगर सरकार ने तुरंत कदम नहीं उठाए, तो एलपीजी, पेट्रोल और डीज़ल करोड़ों भारतीय परिवारों के लिए बड़ी समस्या बन जाएंगे। सच्चाई साफ़ है कि कम्प्रोजाइज्ड मोदी जी ने भारत की ऊर्जा सुरक्षा से समझौता किया है। कमज़ोर और दिशाहीन विदेश नीति ने देश को इस खतरनाक स्थिति में ला खड़ा किया है। राहुल गांधी ने कहा कि अब समय सच बताने और देश को तैयार करने का है, अन्यथा इसकी कीमत भारत के आम लोग चुकाएंगे। प्रधानमंत्री नरेन्द्र मोदी को ईंधन संकट के बारे में संसद के भीतर मन की बात करनी चाहिए। उन्होंने एक्स पर पोस्ट किया, जब देश भारी संकट से जूझ रहा होता है तो प्रधानमंत्री मोदी जी चुनावी दौरों में मशगूल होते हैं। देशभर में एलपीजी की भारी कमी है और लोग कतारों में खड़े हैं। कितने सारे छोटे-बड़े उद्योग भाजपा की विफलता का ख़ामियाज़ा भुगतने पर मजबूर हैं।

बिहार में गैस एजेंसियों के बाहर लंबी कतारें

पटना। बिहार के कई जिलों में बृहस्पतिवार को गैस एजेंसियों के बाहर लोगों की लंबी कतारें देखी गईं। हालांकि, प्रशासन ने दावा किया कि रसोई गैस (एलपीजी) सिलेंडर की कोई कमी नहीं है।

बिहार के उपमुख्यमंत्री सम्राट चौधरी ने बुधवार को कहा था कि केंद्र और राज्य सरकार लोगों को एलपीजी सिलेंडर की पर्याप्त आपूर्ति सुनिश्चित करने और कालाबाजारी पर रोक लगाने के लिए काम कर रही है। पटना के जिलाधिकारी त्यागराजन एस एम ने कहा कि घरेलू गैस उपभोक्ताओं को किसी तरह की असुविधा न हो, इसके लिए पूरा प्रशासनिक तंत्र सक्रिय रूप से काम कर रहा है। उन्होंने कहा, किसी भी तरह की लापरवाही, उदासीनता या अनियमितता बर्दाश्त नहीं की जाएगी। कालाबाजारी, जमाखोरी या अधिक कीमत पर बिक्री की शिकायत मिलने पर संबंधित एजेंसी या व्यक्ति के खिलाफ तुरंत प्राथमिकी दर्ज कर गिरफ्तारी के निर्देश दिए गए हैं। इस बीच, गैस सिलेंडर आपूर्ति करने वाली एजेंसी के एक प्रतिनिधि के खिलाफ उपभोक्ता की शिकायत पर पटना के पाटलिपुत्र थाने में प्राथमिकी दर्ज की गई है। जिला प्रशासन ने एक्स पर एक पोस्ट में कहा कि सभी वितरकों और गैस कंपनियों के पास एलपीजी की पर्याप्त उपलब्धता है। त्यागराजन ने बताया कि उन्होंने इस मुद्दे पर क्षेत्रीय अधिकारियों, गैस कंपनियों के अधिकारियों, अपर समाहर्ता (आपूर्ति), प्रमंडलीय विशेष पदाधिकारी और सभी अनुमंडल पदाधिकारियों (एसडीओ) के साथ समीक्षा बैठक की है। प्रशासनिक निगरानी को मजबूत करने के लिए प्रखंड स्तर पर 28 विशेष धावा दलों का गठन किया गया है।

16 देश अमेरिका की धारा 301 के तहत जांच दायरे में

नयी दिल्ली। अमेरिकी व्यापार प्रतिनिधि (यूएसटीआर) ने 11 मार्च को घोषणा की कि उसने भारत और चीन सहित 16 देशों की नीतियों एवं औद्योगिक प्रथाओं की जांच के लिए धारा 301 के तहत नई जांच शुरू की है।

अमेरिका के राष्ट्रपति डोनाल्ड ट्रंप प्रशासन द्वारा लगाए गए व्यापक शुल्क को अमेरिकी उच्चतम न्यायालय द्वारा रद्द किए जाने के बाद राष्ट्रपति ट्रंप ने 24 फरवरी से 150 दिन के लिए सभी देशों पर 10 प्रतिशत आयात शुल्क लगाने की घोषणा की थी। इस नई जांच की शुरुआत को व्यापार निगरानी में एक बड़ा कदम माना जा रहा है। अमेरिकी व्यापार प्रतिनिधि (यूएसटीआर) ने 1974 के व्यापार अधिनियम की धारा 301(बी) के तहत विभिन्न देशों की नीतियों, कार्यों तथा प्रथाओं की जांच शुरू करने की घोषणा की। यह जांच विनिर्माण क्षेत्रों में संरचनात्मक अतिरिक्त क्षमता एवं अत्यधिक उत्पादन से जुड़े मुद्दों पर केंद्रित है। यूएसटीआर के अनुसार, जांच के दौरान यह तय किया जाएगा कि इन देशों की नीतियां और प्रथाएं अनुचित या भेदभावपूर्ण हैं या नहीं और क्या वे अमेरिकी व्यापार पर बोझ डालती हैं या उसे सीमित करती हैं। इस्पात, एल्युमीनियम, वाहन, बैटरी, इलेक्ट्रॉनिक, रसायन, मशीनरी, सेमीकंडक्टर और सौर मॉड्यूल जैसे क्षेत्र जांच के दायरे में हैं।

किन देशों के खिलाफ हो रही है जांच- जांच में 15 देशों और 27 देशों के समूह यूरोपीय संघ को शामिल किया गया है। इन देशों में चीन, सिंगापुर, स्विट्जरलैंड, नॉर्वे, इंडोनेशिया, मलेशिया, कंबोडिया, थाईलैंड, दक्षिण कोरिया, वियतनाम, ताइवान, बांग्लादेश, मेक्सिको, जापान और भारत शामिल हैं। जांच क्यों शुरू की गई- अमेरिकी उच्चतम न्यायालय द्वारा ट्रंप प्रशासन के शुल्क रद्द किए जाने के बाद 20 फरवरी को ट्रंप ने सभी देशों पर 10 प्रतिशत अस्थायी आयात शुल्क लगाने की घोषणा की। अमेरिकी राष्ट्रपति के आधिकारिक कार्यालय एवं आवास व्हाइट हाउस के तथ्य पत्र (फैक्टशीट) में कहा गया कि राष्ट्रपति ने अमेरिकी व्यापार प्रतिनिधि कार्यालय को धारा 301 के अधिकारों का उपयोग कर उन नीतियों एवं प्रथाओं की जांच करने का निर्देश दिया है जो अमेरिकी व्यापार पर बोझ डालती हैं या उसे सीमित करती हैं। 1974 के अमेरिकी व्यापार अधिनियम की धारा 301 के तहत सरकार यह जांच कर सकती है कि किसी विदेशी देश की व्यापारिक प्रथाएं अनुचित या भेदभावपूर्ण हैं या नहीं और क्या वे अमेरिकी व्यापार को नुकसान पहुंचा रही हैं। सरकारी कंपनियों की गतिविधियां, बाजार तक पहुंच में बाधाएं, मुद्रा संबंधी नीतियां या घरेलू मांग में कमी जैसी बातें वैश्विक विनिर्माण में अतिरिक्त क्षमता उत्पन्न कर रही हैं या नहीं।

इंटरटेनमेंट...

धुरंधर वर्ल्डवाइड 500 स्क्रीन्स पर री-रिलीज

मुंबई। 19 मार्च को रिलीज होने वाली फिल्म 'धुरंधरः द रिवेंज' यानी धुरंधर 2 से पहले 2025 की ब्लॉकबस्टर फिल्म 'धुरंधर' को एकबार फिर वर्ल्ड वाइड रिलीज किया जा रहा है। जियो स्टूडियोज और इ62 स्टूडियोज मिलकर इसे भारत सहित विदेशों में भी बड़े स्तर पर रिलीज कर रहे हैं। फिल्म का पहला भाग आज यानी 12 मार्च से भारत

19 मार्च को आएगी धुरंधर-2, नया गाना आरी-आरी भी रिलीज

की 250 स्क्रीन्स पर दोबारा दिखाया जा रहा है। वहीं, 13 मार्च से इसे विदेशों में 250 स्क्रीन्स पर रिलीज किया जाएगा। यानी कुल 500 स्क्रीन्स पर दर्शक एक बार फिर धुरंधर का रोमांच महसूस कर सकेंगे। यह फैसला इसलिए किया गया है ताकि 19 मार्च को सीक्वल देखने से पहले फैंस पुरानी कहानी को बड़े पर्दे पर देख सकें। फिल्म धुरंधर ने दुनिया भर में करीब ?1,303 करोड़ की कमाई की। फिल्म को धुरंधर 2 की हाइप बनाने के लिए दोबारा रिलीज की जा रहा है। इस स्ट्रैटेजी का मकसद नए पार्ट के लिए एडवांस बुकिंग में उछाल लाना होता है। भारत में कई फिल्में सीक्वल आने से पहले री-रिलीज की जा चुकी हैं। गदरः एक प्रेम कथाः 2001 की इस ऑल-टाइम ब्लॉकबस्टर को 2023 में 'गदर 2' की रिलीज से ठीक दो महीने पहले (9 जून 2023) 4ङ और डॉल्बी एटमॉस साउंड के साथ दोबारा रिलीज किया गया था। बाहुबलीः द बिगनिंगः अप्रैल 2017 में 'बाहुबली 2ः द कन्क्लूजन' की रिलीज से महज दो हफ्ते पहले करण जौहर और एसएस राजामौली ने पहले भाग को 1000 से ज्यादा स्क्रीन्स पर री-रिलीज किया था।

अवतारः भारत में हॉलीवुड फिल्मों का भी यही ट्रेंड रहा है। 2022 में 'अवतारः द वे ऑफ वाटर' (पार्ट 2) की रिलीज से 3 महीने पहले जेम्स कैमरून ने 2009 की ओरिजिनल 'अवतार' को 4ङ 3ऊ में भारतीय सिनेमाघरों में उतारा था। धुरंधरः द रिवेंज' यानी धुरंधर 2 19 मार्च को दुनिया भर में रिलीज होगी। धुरंधर 2 फिल्म के ट्रेलर के बाद अब इसका पहला गाना 'आरी आरी' रिलीज कर दिया गया है। टी-सीरीज के यूट्यूब चैनल पर आए इस गाने में दमदार म्यूजिक और जबरदस्त रैप का तड़का लगाया गया है। ट्रेलर में बैकग्राउंड म्यूजिक के तौर पर सुनने के बाद से ही फैंस इस गाने का इंतजार कर रहे थे।

कृतिका व गौरव कपूर शादी के बंधन में बधे

मुंबई। टीवी और ओटीटी की लोकप्रिय अभिनेत्री कृतिका कामरा और टीवी होस्ट-एक्टर गौरव कपूर आज (11 मार्च 2026) मुंबई में शादी के बंधन में बंध रहे हैं। दोनों ने अपनी शादी को बेहद निजी और सादगी भरे अंदाज में रखने का फैसला किया है। यह समारोह मुंबई में गौरव कपूर के घर पर परिवार और करीबी दोस्तों की मौजूदगी में आयोजित किया गया है। बताया जा रहा है कि कपल ने किसी भव्य डेस्टिनेशन वेडिंग की बजाय एक छोटा और निजी समारोह चुना है। शादी रजिस्ट्रेशन के जरिए हुई, उसके बाद दोस्तों और करीबियों के लिए एक खास आफ्टर-पार्टी भी रखी गई है। इस आफ्टर-पार्टी का इनवाइट सोशल मीडिया पर पहले ही वायरल हो चुका है, जिसमें मेहमानों से जल्दी आने और देर तक रुकने की अपील की गई है।

कृतिका-गौरव कपूर ने रजिस्टर्ड मैरिज की

मुंबई। एक्ट्रेस कृतिका कामरा और मशहूर होस्ट गौरव कपूर शादी के बंधन में बंध गए हैं। 11 मार्च की शाम मुंबई के बांद्रा स्थित अपने घर पर दोनों ने एक निजी समारोह में रजिस्टर्ड मैरिज की। कृतिका और

लाल चंदेरी साड़ी में दिखीं एक्ट्रेस सहवाग-युवराज समेत कई स्टार्स पहुंचे

गौरव ने किसी बड़े ताम-झाम और पारंपरिक शादी की बजाय घर पर ही शादी करने का फैसला किया। समारोह में केवल परिवार के सदस्य और कुछ करीबी दोस्त ही शामिल हुए। शादी के मौके पर कृतिका कामरा लाल रंग की चंदेरी साड़ी में बेहद खूबसूरत नजर आईं। खास बात यह है कि यह साड़ी उन्हें उनकी मां ने गिफ्ट की थी। इसे कृतिका के अपने ब्रांड 'सिन्नाबार' ने तैयार किया है, जो पारंपरिक चंदेरी कला को बचाने और महिला कारीगरों को बढ़ावा देने का काम करता है।

वायरल ऑडियो क्लिप पर रश्मिका मंदाना ने तोड़ी चुप्पी

मुंबई। रश्मिका मंदाना का एक पुराना ऑडियो क्लिप सोशल मीडिया पर वायरल होने के बाद अब एक्ट्रेस ने इस पूरे मामले पर अपनी चुप्पी तोड़ी है। रश्मिका ने इसे अपनी प्राइवेसी का गंभीर उल्लंघन बताते हुए कंटेंट फैलाने वालों को सख्त चेतावनी दी है। उन्होंने कहा है कि अगर 24 घंटे के भीतर इस ऑडियो को हटाया नहीं गया, तो वे

8 साल पुरानी प्राइवेट बातचीत लीक होने पर भड़कीं

कानूनी कार्रवाई करने के लिए मजबूर होंगी। एक्ट्रेस ने इंस्टाग्राम स्टोरी पर एक लंबा नोट शेयर करते हुए बताया कि जो ऑडियो क्लिप इंटरनेट पर वायरल हो रहा है, वह करीब आठ साल पुरानी एक निजी बातचीत का हिस्सा लगता है। रश्मिका के मुताबिक, यह बातचीत शायद इसमें शामिल लोगों की जानकारी या सहमति के बिना रिकॉर्ड की गई थी और अब इसे गलत संदर्भ में फैलाया जा रहा है।

अपने बयान में रश्मिका ने यह भी कहा कि पिछले कई सालों से वे मीडिया के एक हिस्से और सोशल मीडिया पर कुछ लोगों द्वारा फैलाई जा रही गलत जानकारी, ट्रोलिंग और टारगेटेड हमलों का सामना कर रही हैं। उन्होंने लिखा कि कई बार उनकी बातों को तोड़-मरोड़कर पेश किया गया, जबकि कुछ बयान ऐसे भी उनके नाम से फैलाए गए जो उन्होंने कभी दिए ही नहीं थे।

कंटेंट हटाने के लिए 24 घंटे का अल्टीमेटम दिया

रश्मिका ने बताया कि अब तक उन्होंने इन सब बातों को नजरअंदाज करना ही बेहतर समझा था और चुप रहना चुना था, लेकिन पिछले 24 घंटों में जो हुआ उसने उनकी सहनशीलता की सीमा पार कर दी।

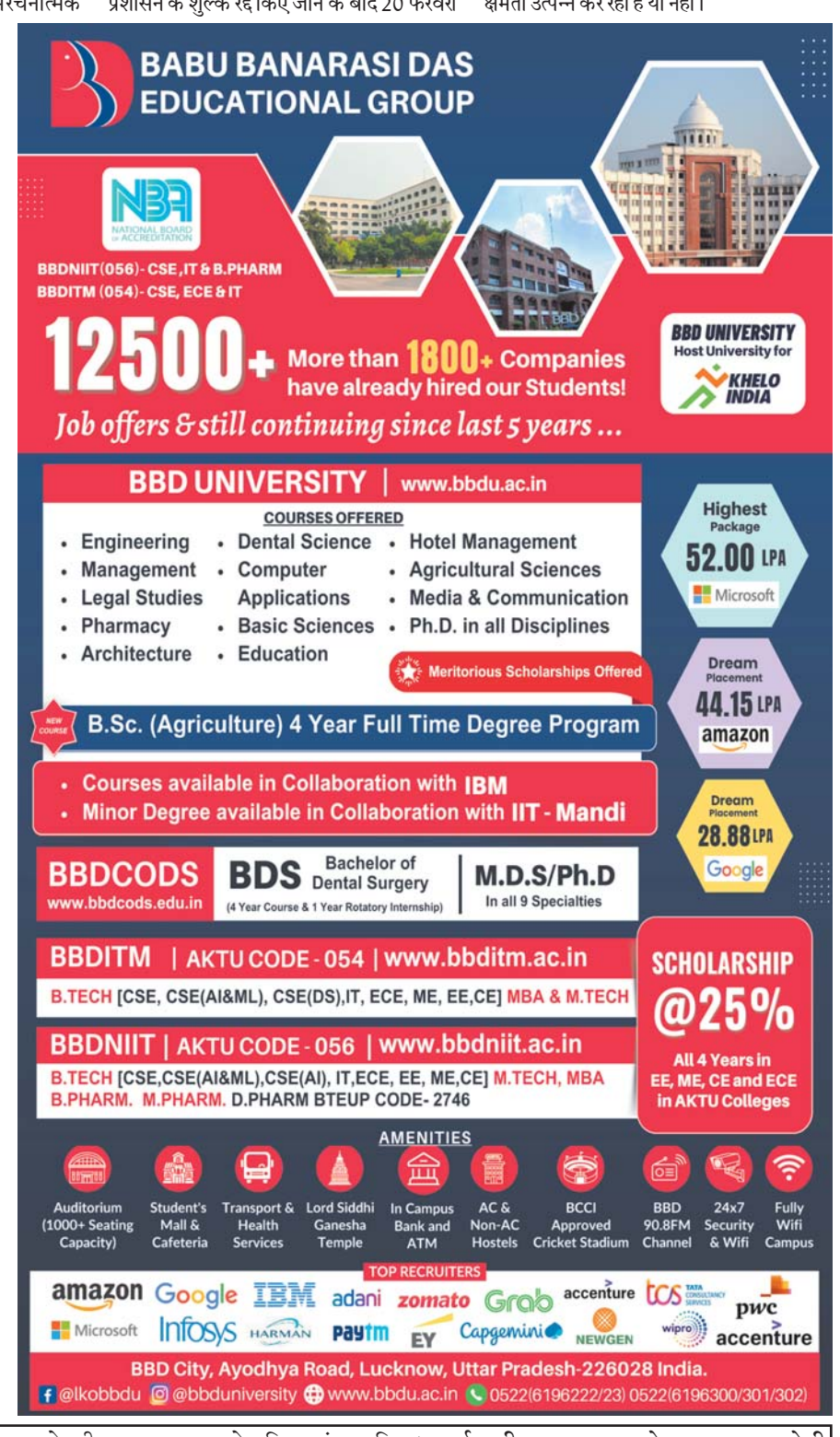

Viraj
आर.एन.आई.नं.-यू.पी.-हिन/2006/18901 विराज प्रकाशन प्रा.लि. हेतु मुद्रक एवं प्रकाशक आर.के. अग्रवाल द्वारा एक्सप्रेस हाऊस, 1/5, विशाल खण्ड, गोमती नगर, लखनऊ से मुद्रित एवं प्रकाशित। **कार्यकारी सम्पादक : मनोज कुमार बाजपेयी**
(पी.आर.बी.एक्ट के तहत समाचारों के चयन हेतु उत्तरदायी) समस्त विवाद लखनऊ न्यायालय के अधीन। फोन कार्यालय : 0522-4059441, 4059442, 4059443 : ई-मेल : voiceoflucknow@gmail.com