वॉयस ऑफ लखनऊ

सच, सिर्फ सच

शुक्रवार, 27 फरवरी, 2026 लखनऊ, महानगर, वर्ष 21, अंक 57, पेज 16, 3.50 रुपये

www.facebook.com/volepaper voiceoflucknow@gmail.com www.voiceoflucknow.com

शेयर बाजार स्थिर रुख के साथ बंद

वैश्विक संकेतों के बीच उतार-चढ़ाव भरे कारोबार में बृहस्पतिवार को स्थानीय शेयर बाजार लगभग स्थिर रुख के साथ बंद हुए। } 14

ग्रेड आधारित ड्राइविंग लाइसेंस प्रणाली लाने की तैयारी

केंद्रीय मंत्री नितिन गडकरी ने कहा कि सरकार सड़क दुर्घटनाओं पर अंकुश लगाने और जिम्मेदारी से वाहन चलाने को बढ़ावा देने के लिए ग्रेड आधारित ड्राइविंग लाइसेंस प्रणाली लागू करने की योजना बना रही है। } 16

48 घंटे में हवाई टिकट रद करने पर नहीं लगेगा शुल्क

बुकिंग के 24 घंटों के भीतर नाम पर सुधार के लिए नहीं लेना चाहिए कोई अतिरिक्त शुल्क

एजेंसी

नयी दिल्ली। विमान यात्री अब बुकिंग के 48 घंटों के भीतर बिना किसी अतिरिक्त शुल्क के हवाई टिकट रद्द करा सकते हैं या उसमें बदलाव कर सकते हैं। हालांकि, यह कुछ शर्तों पर निर्भर करेगा।

डीजीसीए ने नियमों में संशोधन करते हुए यह भी कहा कि यदि यात्री, बुकिंग के 24 घंटों के भीतर नाम में किसी प्रकार की गलती को बताता है और टिकट सीधे एयरलाइन की वेबसाइट के माध्यम से बुक किया गया है, तो एयरलाइन कंपनियों को उसी व्यक्ति के नाम पर सुधार के लिए कोई अतिरिक्त शुल्क नहीं लेना चाहिए। डीजीसीए ने कहा कि ट्रैवल एजेंटापोर्टल के माध्यम से टिकट

खरीदने की स्थिति में, पैसे वापसी की जिम्मेदारी एयरलाइन कंपनियों की होगी क्योंकि एजेंट उनके नियुक्त प्रतिनिधि होते हैं। एयरलाइन कंपनियों को यह सुनिश्चित करना होगा कि पैसे वापस करने की प्रक्रिया 14 कार्य दिवसों के भीतर पूरी हो जाए। इसके अलावा, चिकित्सा आपात स्थिति के कारण यात्रियों के टिकट रद्द करने के नियमों में भी बदलाव किये गये हैं। समय पर रिफंड न मिलने की यात्रियों की बढ़ती शिकायतों को देखते हुए हवाई टिकट वापसी के लिए नागर विमानन आवश्यकताओं (सीएआर) में संशोधन किये गये हैं। दिसंबर, 2025 में इंडिगो की ...शेष पृष्ठ 14 पर

मानवता को कभी संघर्ष का शिकार नहीं बनना चाहिए : मोदी

भारत और इजराइल ने अपने संबंधों को विशेष रणनीतिक साझेदारी के स्तर तक बढ़ाया

एजेंसी

यरुशलम। भारत और इजराइल ने बृहस्पतिवार को समय की कसौटी पर खरे साबित हुए संबंधों को एक विशेष रणनीतिक साझेदारी के स्तर तक आगे बढ़ाया और पारस्परिक रूप से लाभकारी मुक्त व्यापार समझौते को जल्द ही अंतिम रूप देने पर सहमति व्यक्त की।

इजराइल का दौरा कर रहे प्रधानमंत्री नरेन्द्र मोदी ने गाजा शांति पहल का जोरदार समर्थन करते हुए कहा कि मानवता को कभी संघर्ष का शिकार नहीं बनना चाहिए। प्रधानमंत्री मोदी और उनके इजराइली समकक्ष बेंजामिन नेतन्याहू के बीच हुई वार्ता के बाद, दोनों पक्षों ने व्यापार, कृषि, ऊर्जा, साइबरस्पेस और डिजिटल भुगतान के क्षेत्रों में सहयोग बढ़ाने के लिए कई समझौतों पर हस्ताक्षर किए। भारत और इजराइल ने प्रौद्योगिकी हस्तांतरण के ढांचे के तहत सैन्य उपकरणों के संयुक्त विकास और संयुक्त उत्पादन की दिशा में

काम करके अपनी पहले से ही घनिष्ठ रक्षा साझेदारी का विस्तार करने का भी संकल्प लिया। अपने मीडिया बयान में मोदी ने कहा कि भारत का सुरक्षा हित पश्चिम एशिया में शांति और स्थिरता से जुड़ा है, और उन्होंने कहा कि नयी दिल्ली गाजा शांति पहल का पूरी तरह से समर्थन करती है। उन्होंने कहा, भारत का रुख स्पष्ट है: मानवता को कभी भी संघर्ष का शिकार नहीं बनना चाहिए। गाजा शांति योजना के माध्यम से शांति का मार्ग प्रशस्त हुआ है। भारत ने इन प्रयासों का पूर्ण समर्थन किया है। उन्होंने कहा, भविष्य में भी हम सभी देशों के साथ संवाद और सहयोग जारी रखेंगे। प्रधानमंत्री मोदी बुधवार को दो दिवसीय दौरे पर इजराइल पहुंचे। नौ वर्षों में यह उनका इजराइल का दूसरा दौरा है। अपने संबोधन में प्रधानमंत्री ने कहा कि भारत और इजराइल का यह एक साझा मत है कि दुनिया में आतंकवाद के लिए कोई जगह नहीं है और दोनों पक्ष आतंकवाद तथा उसके समर्थकों का मुकाबला करने में कंधे से कंधा मिलाकर खड़े हैं। उन्होंने कहा, हमारा रिश्ता गहरे विश्वास, साझा लोकतांत्रिक मूल्यों और मानवीय संवेदनशीलता की मजबूत नींव पर टिका है। हमारा बंधन समय की हर कसौटी पर खरा उतरा है। उन्होंने कहा, आज हमने अपनी समय की कसौटी पर ...शेष पृष्ठ 14 पर

संक्षेप

कांग्रेस के कार्यकर्ताओं को तीन दिन की पुलिस हिरासत

नयी दिल्ली। दिल्ली की एक अदालत ने एआई इम्पैक्ट समिट के दौरान कमीज उतार कर प्रदर्शन करने के सिलसिले में शिमला से गिरफ्तार कर यहां लाये गए भारतीय युवा कांग्रेस (आईवाईसी) के तीन आरोपी कार्यकर्ताओं को तीन दिन की पुलिस हिरासत में भेज दिया। मुख्य न्यायिक मजिस्ट्रेट मृदुल गुप्ता ने दिल्ली पुलिस की उस याचिका पर आदेश पारित किया जिसमें तीनों आरोपियों से पांच दिन के लिए हिरासत में पूछताछ का अनुरोध किया गया था। मजिस्ट्रेट ने कहा कि तीनों आरोपियों को एक मार्च को पुलिस हिरासत पूरी होने पर अदालत में पेश किया जाना चाहिए। भारी सुरक्षा व्यवस्था के बीच आरोपियों को अदालत में पेश किया गया।

वाराणसी में जिला एवं सत्र न्यायालय भवन को बम से उड़ाने की धमकी

वाराणसी (उप्र)। वाराणसी में जिला एवं सत्र न्यायालय के भवन को बम से उड़ाने की धमकी मिलने के बाद बृहस्पतिवार को पुलिस ने तलाशी अभियान शुरू किया। अधिवक्ता श्रीनाथ ने बताया कि उन्हें बुधवार देर रात उनके मोबाइल फोन पर जिला एवं सत्र न्यायालय भवन को उड़ाने की धमकी वाला एक संदेश प्राप्त हुआ था। श्रीनाथ ने बताया कि उन्होंने इस बारे में जिला न्यायाधीश को सूचित किया जिसके बाद पुलिस ने आज अदालत परिसर में तलाशी का अभियान शुरू किया।

योगी का सिंगापुर-जापान दौरा सफल, 1.5 लाख करोड़ के हुए एमओयू

यूपी सरकार का ग्रीन हाइड्रोजन तकनीक पर ऐतिहासिक समझौता, 2.5 लाख करोड़ के निवेश से यूपी में 5 लाख बढ़ेंगे रोजगार

विशेष संवाददाता

यामानाशी/लखनऊ। उत्तर प्रदेश के मुख्यमंत्री योगी आदित्यनाथ का सिंगापुर और जापान दौरा निवेश, तकनीक और वैश्विक साझेदारी के लिहाज से बेहद सफल रहा।

इस यात्रा के दौरान प्रदेश सरकार को 1.5 लाख करोड़ रुपये के एमओयू तथा 2.5 लाख करोड़ रुपये के निवेश प्रस्ताव प्राप्त हुए। यूपी सरकार ने जापान के यामानाशी प्रांत के साथ ग्रीन हाइड्रोजन तकनीक को लेकर ऐतिहासिक समझौता ज्ञापन (एमओयू) पर हस्ताक्षर किए हैं, जिसके तहत भारतीय छात्रों को जापान में उच्चस्तरीय प्रशिक्षण मिलेगा। मुख्यमंत्री ने कहा कि इन निवेश प्रस्तावों के धरातल पर उतरने से 5 लाख से अधिक युवाओं के लिए रोजगार के अवसर सृजित होंगे और यह उत्तर प्रदेश को वर्ष 2029-30 तक वन ट्रिलियन डॉलर अर्थव्यवस्था बनाने के लक्ष्य की दिशा में एक निर्णायक कदम सिद्ध होगा।

मीडियाकर्मियों से बातचीत में मुख्यमंत्री ने प्रसन्नता व्यक्त करते हुए बताया कि जापान में 90,000 करोड़ रुपये के एमओयू और लगभग 1.5 लाख करोड़ रुपये के निवेश प्रस्ताव उत्तर प्रदेश के प्रतिनिधिमंडल को प्राप्त हुए हैं। इसी प्रकार सिंगापुर में 60,000 करोड़ रुपये के एमओयू और लगभग 1 लाख करोड़ रुपये के निवेश प्रस्ताव मिले हैं। इन प्रस्तावों को आगे बढ़ाने का कार्य इन्वेस्ट यूपी और राज्य के अन्य संबंधित विभाग समयबद्ध ढंग से करेंगे। मुख्यमंत्री ने कहा कि इस पूरी यात्रा के दौरान यह स्पष्ट रूप से देखने को मिला कि कानून-व्यवस्था (लॉ एंड ऑर्डर) और ईज ऑफ डूइंग बिजनेस पर प्रधानमंत्री मोदी का प्रारंभ से रहा फोकस अब परिणाम दे रहा है। टेक्नोलॉजी के व्यापक उपयोग और प्रशासनिक पारदर्शिता से वैश्विक निवेशकों का विश्वास अर्जित होता है और यही विश्वास दोनों देशों में उत्तर प्रदेश के प्रति दिखाई दिया। ईज ऑफ डूइंग बिजनेस में उत्तर प्रदेश को अग्रणी राज्य के रूप में स्थापित किया गया है तथा रूल ऑफ लॉ के अनुरूप बेहतर कानून-व्यवस्था सुनिश्चित की गई है, जिसका सकारात्मक प्रभाव निवेश के माहौल पर पड़ा है। मुख्यमंत्री ने यह भी बताया कि यामानाशी के गवर्नर अगस्त माह में लगभग 200 जापानी सीईओ के प्रतिनिधिमंडल के साथ उत्तर प्रदेश आने वाले हैं, जो संभावित निवेश को आगे बढ़ाने की दिशा में महत्वपूर्ण कदम होगा। इसी प्रकार सिंगापुर से भी एक बड़ा बिजनेस डेलिगेशन उत्तर प्रदेश में निवेश के लिए आने को उत्सुक है। सीएम योगी ने कहा कि इस यात्रा के दौरान भारतीय समुदाय के साथ संवाद का अवसर भी मिला। सिंगापुर, टोक्यो और यामानाशी, तीनों स्थानों पर ...शेष पृष्ठ 14 पर

रणनीतिक साझेदारी का नया इतिहास रचेंगे यूपी व जापान

यामानाशी(जापान)/लखनऊ। मुख्यमंत्री योगी आदित्यनाथ के नेतृत्व में उत्तर प्रदेश और यामानाशी (जापान) के मध्य रणनीतिक साझेदारी का नया अध्याय रचा जा रहा है। गुरुवार को सीएम योगी के साथ वार्ता में जापान के यामानाशी प्रांत के गवर्नर कोटारो नागासाकी ने आगामी अगस्त माह में 200 जापानी सीईओ के साथ यूपी का दौरा करने का प्रस्ताव दिया, जिसका सीएम ने हार्दिक स्वागत किया।

यामानाशी व यूपी सरकार के बीच उद्योग, पर्यटन और व्यावसायिक शिक्षा के क्षेत्रों में सहयोग बढ़ाने पर सहमति बनी। दोनों पक्षों के बीच इस संबंध में एक महत्वपूर्ण समझौता ज्ञापन (एमओयू) पर हस्ताक्षर किए गए। एमओयू में ग्रीन हाइड्रोजन, स्वच्छ ऊर्जा नवाचार और तकनीकी आदान-प्रदान को विशेष प्राथमिकता दी गई है। मुख्यमंत्री ने बताया कि उत्तर प्रदेश में आईआईटी कानपुर को ग्रीन हाइड्रोजन के क्षेत्र में सेंटर ऑफ एक्सीलेंस के रूप में विकसित किया जा रहा है। यह पहल ऊर्जा आत्मनिर्भरता को मजबूत करेगी और प्रधानमंत्री नरेंद्र मोदी के विजन को आगे बढ़ाएगी। अगस्त माह में 200 जापानी सीईओ के साथ यामानाशी के गवर्नर का प्रस्तावित यूपी दौरा राज्य में औद्योगिक निवेश और साझेदारी को नई गति देगा। मुख्यमंत्री ने कहा कि उत्तर प्रदेश आज स्केल, स्किल और स्पीड के मॉडल पर आगे बढ़ रहा है। राज्य में मजबूत इंफ्रास्ट्रक्चर, निवेश अनुकूल वातावरण और इन्वेस्ट यूपी की जापान डेस्क के माध्यम से निवेशकों को सहज सुविधा उपलब्ध कराई जा रही है। साथ ही, यमुना एक्सप्रेसवे इंडस्ट्रियल डेवलपमेंट अथॉरिटी (यीडा) क्षेत्र में प्रस्तावित जापान इंडस्ट्रियल टाउनशिप जापानी कंपनियों के लिए विशेष अवसर प्रदान करेगी। यामानाशी में हुए इस समझौते को मुख्यमंत्री ने नई ...शेष पृष्ठ 14 पर

धन शोधन मामले में ईडी के समक्ष पेश हुए अनिल अंबानी

एजेंसी

नयी दिल्ली। रिलायंस समूह के चेयरमैन अनिल अंबानी कथित बैंक धोखाधड़ी से जुड़े धनशोधन के मामले में दूसरे दौर की पूछताछ के लिए बृहस्पतिवार को यहां प्रवर्तन निदेशालय (ईडी) के समक्ष पेश हुए। अंबानी

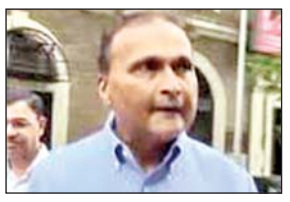

(66) पूर्वाह्न करीब साढ़े 10 बजे मध्य दिल्ली स्थित संघीय जांच एजेंसी के कार्यालय पहुंचे। इससे पहले उनसे अगस्त 2025 में पूछताछ की गई थी। एजेंसी के अधिकारियों ने कहा कि उन्होंने धन शोधन निवारण अधिनियम के प्रावधानों के तहत उनका बयान दर्ज किया है। यह जांच उनकी समूह कंपनी रिलायंस कम्युनिकेशंस द्वारा कथित रूप से 40,000 ...शेष पृष्ठ 14 पर

पूरी तरह से डिजिटल तरीके से होगी जनगणना 2027

एजेंसी

नयी दिल्ली। देश में वर्ष 2027 की जनगणना पूरी तरह से डिजिटल तरीके से की जाएगी। देश में हर 10 वर्ष में जनगणना होती है। 2027 की जनगणना के केंद्र में जनगणना प्रबंधन और निगरानी प्रणाली (सीएमएमएस) होगी जो एक विशिष्ट डिजिटल पोर्टल है। इसे दुनिया के सबसे बड़ी प्रशासनिक

प्रक्रियाओं में से एक को व्यवस्थित तरीके से संचालित करने के लिए डिजाइन किया गया है। कागज आधारित जनगणना प्रणाली से अलग जनगणना के डिजिटल स्वरूप में कर्मी हाथ में क्लिपबोर्ड और कार्बन कॉपी लेकर नहीं, बल्कि पोर्टल के तहत हस्तचालित उपकरणों, जियोटैग किए गए मानचित्रण उपकरणों और एक केंद्रीकृत वेब-आधारित कमान मंच का उपयोग करते नजर आएंगे, जो भारत की पहली पूरी तरह से डिजिटल जनगणना होगी। इसके सॉफ्टवेयर को विशेष रूप से ...शेष पृष्ठ 14 पर

विरासत से विकास की यात्रा का बीबीडी विश्वविद्यालय एक गौरवशाली उदाहरण : विराज सागर दास, बीबीडी एजुकेशनल ग्रुप में उत्कर्ष-2026 का शानदार आगाज

बीबीडी यूनिवर्सिटी के छात्र डिग्री होल्डर ही नहीं फ्यूचर लीडर भी हैं : नीरज सिंह

विशेष संवाददाता

लखनऊ। बाबू बनारसी दास एजुकेशनल ग्रुप के तत्वावधान में हो रहे तीन दिवसीय वार्षिकोत्सव उत्कर्ष-2026 का गुरुवार को शानदार आगाज लखनऊ कैम्पस में हुआ। उत्कर्ष-2026 की थीम विरासत से विकास तक है। उद्घाटन समारोह के मुख्य अतिथि नीरज सिंह, चेयरमैन, फिक्की-लीडर्स फोरम, यूपी चैप्टर एवं चैयरमैन, यूपी योगा एसोसिएशन और बीबीडी ग्रुप के प्रेसिडेंट एवं बीबीडी यूनिवर्सिटी के प्रो चांसलर विराज सागर दास ने दीप प्रज्ज्वलित कर कार्यक्रम का शुभारंभ किया। इस अवसर पर बीबीडी ग्रुप की वाइस प्रेसिडेंट सोनाक्षी दास और अखिलेश दास गुप्ता स्कूल की डायरेक्टर देवांशी दास, बीबीडी के मुख्य अधिशाषी निदेशक आरके अग्रवाल, बीबीडी यूनिवर्सिटी के वाइस चांसलर प्रो. एसके श्रीवास्तव, प्रो वाइस चांसलर डॉ एससी शर्मा, रजिस्ट्रार डॉ सुधर्मा सिंह और उत्कर्ष के मुख्य संयोजक डॉ. एसएमके रिजवी, सभी निदेशक, डीन, फैकल्टी, स्टाफ एवं छात्र-छात्राएं उपस्थित रहे। कार्यक्रम की शुरूआत गणेश वंदना के साथ छात्राओं द्वारा मनमोहक नृत्य प्रस्तुति से हुई। इसके बाद मुख्य अतिथि नीरज सिंह द्वारा उत्कर्ष-2026 के प्रारम्भ की घोषणा की गयी।

इस अवसर पर मुख्य अतिथि नीरज सिंह ने अपने संबोधन में छात्रों की सांस्कृतिक प्रस्तुति देखकर सभी की भूरि-भूरि प्रशंसा करते हुए कहा कि बीबीडी का नाम न केवल लखनऊ में, बल्कि पूरे भारत में अपनी विरासत के कारण जाना जाता है। यहां के छात्र डिग्री होल्डर ही नहीं बल्कि फ्यूचर लीडर भी है। यहां संभावनाओं की कमी नहीं है। विरासत से विकास तक की थीम प्रभावी संदेश देता है। उन्होंनें कहा कि जिसकी नींव मजबूत होती है, उस पर बनी इमारत सशक्त होती है। विरासत की बात जब की जाती है तब भारत का नाम सबसे पहले आता है। शिक्षा वह धुरी होती है, जिसमें संस्कारों का समावेश हो। आज बड़े स्टार्टअप का नाम लेने पर भारत का ही नाम अग्रणी देशों में गिना जाता है। उन्होंने कई भारतीय मूल एवं भारतीय दिग्गजों जैसे ओला के भाविश अग्रवाल, गूगल के सुदंर पिचाई, माइक्रोसॉफ्ट के सत्या नडेला आदि का नाम लिया। बीबीडी की विरासत की प्रशंसा करते हुए कहा कि जिस ओर ...शेष पृष्ठ 14 पर

- बीबीडी यूनिवर्सिटी के छात्रों द्वारा टेक एक्सपो-2026 में 100 से अधिक बनाये नई तकनीक एआई
- सीसीएमएल पर आधारित मॉडलों को देख सम्मानित अतिथियों ने छात्रों का किया उत्साहवर्धन

फोटो : समीर भटनागर

ग्रीन हाइड्रोजन भविष्य की ऊर्जा का आधार : सीएम

मुख्यमंत्री योगी आदित्यनाथ ने यामानाशी (जापान) स्थित अत्याधुनिक हाइड्रोजन संयंत्र का दौरा किया

विशेष संवाददाता (vol)

यामानाशी (जापान)/लखनऊ। मुख्यमंत्री योगी आदित्यनाथ ने अपने जापान दौरे में गुरुवार को यामानाशी प्रांत स्थित अत्याधुनिक हाइड्रोजन ऊर्जा संयंत्र का भ्रमण किया। इस दौरान उन्होंने वहां संचालित पावर-टू-गैस प्रणाली को करीब से देखा और विशेषज्ञों से इसकी कार्यप्रणाली की विस्तृत जानकारी प्राप्त की। यह प्रणाली सौर और पवन जैसे नवीकरणीय ऊर्जा स्त्रोतों से उत्पन्न बिजली को हाइड्रोजन में परिवर्तित करती है। इस हाइड्रोजन का उपयोग ईंधन, ऊर्जा भंडारण और स्वच्छ परिवहन के लिए किया जाता है। इससे कार्बन उत्सर्जन में कमी आती है और पर्यावरण को सुरक्षित रखने में मदद मिलती है।

- **स्वच्छ ऊर्जा मॉडल से प्रभावित हुए सीएम, पावर-टू-गैस प्रणाली को देखा**

मुख्यमंत्री ने यामानाशी की इस पहल की सराहना करते हुए कहा कि ग्रीन हाइड्रोजन भविष्य की ऊर्जा का महत्वपूर्ण आधार बन सकता है। यह स्वच्छ ऊर्जा और हरित विकास की दिशा में एक प्रभावी मॉडल है। उत्तर प्रदेश सरकार भी ग्रीन हाइड्रोजन, सौर ऊर्जा और अन्य स्वच्छ ऊर्जा स्त्रोतों को बढ़ावा देने के लिए ठोस कदम उठा रही है। राज्य में औद्योगिक निवेश, अनुसंधान और नई तकनीकों को प्रोत्साहित किया जा रहा है, ताकि उत्तर प्रदेश ऊर्जा के क्षेत्र में आत्मनिर्भर और पर्यावरण के प्रति जिम्मेदार राज्य बन सके। मुख्यमंत्री का यह दौरा जापान के साथ तकनीकी सहयोग को मजबूत करने की दिशा में एक महत्वपूर्ण कदम माना जा रहा है। इससे उत्तर प्रदेश में स्वच्छ ऊर्जा और ग्रीन मोबिलिटी परियोजनाओं को नई गति मिलने की उम्मीद है।

रिएक्टिव नहीं प्रोएक्टिव नीतियों से बदला उत्तर प्रदेश : सीएम

यामानाशी(जापान)/लखनऊ। जापान दौरे पर आए मुख्यमंत्री योगी आदित्यनाथ ने एक और बड़ी सफलता हासिल की है। यूपी सरकार ने जापान के यामानाशी प्रांत के साथ ग्रीन हाइड्रोजन तकनीक को लेकर ऐतिहासिक समझौता ज्ञापन (एमओयू) पर हस्ताक्षर किए हैं, जिसके तहत भारतीय छात्रों को जापान में उच्चस्तरीय प्रशिक्षण मिलेगा। मुख्यमंत्री ने यामानाशी में आयोजित यूपी इन्वेस्टमेंट रोड शो में प्रदेश की नई विकास नीति और निवेश संभावनाओं को वैश्विक उद्योग जगत के सामने प्रमुखता से प्रस्तुत किया। उन्होंने अपने संबोधन में स्पष्ट कहा कि उत्तर प्रदेश ने शासन की कार्यशैली को रिएक्टिव से बदलकर प्रोएक्टिव बनाया है और यही परिवर्तन आज प्रदेश की तेज आर्थिक प्रगति का आधार बना है।

कार्यक्रम के दौरान मुख्यमंत्री ने बताया कि उत्तर प्रदेश व यामानाशी के बीच ग्रीन हाइड्रोजन तकनीक को लेकर ऐतिहासिक समझौता ज्ञापन (एमओयू) पर हस्ताक्षर हुए हैं। इसके तहत उत्तर प्रदेश के उच्च तकनीकी संस्थानों के छात्र

- **जापान में प्रशिक्षण प्राप्त करेंगे प्रदेश के तकनीकी संस्थानों के छात्र**

जापान में प्रशिक्षण प्राप्त करेंगे और इस तकनीक को प्रदेश की इंडस्ट्री, पब्लिक ट्रांसपोर्ट और ऊर्जा क्षेत्र में लागू किया जाएगा। यह पहल प्रधानमंत्री मोदी के नेट जीरो लक्ष्य को प्राप्त करने की दिशा में महत्वपूर्ण कदम साबित होगी। मुख्यमंत्री ने कहा कि हमारे प्रतिनिधिमंडल ने टोक्यो में कई जी2जी (गवर्नमेंट टू गवर्नमेंट) और जी2बी (गवर्नमेंट टू बिजनेस) स्तर की बैठकों में भाग लिया, जहां भारतीय दूतावास के सहयोग से जापानी उद्योग समूहों से व्यापक संवाद हुआ। उन्होंने यामानाशी प्रशासन को सक्रिय पहल कर निवेश संवाद को आगे बढ़ाने के लिए विशेष धन्यवाद दिया। मुख्यमंत्री ने रोबोटिक्स को भविष्य की प्रमुख तकनीक बताते हुए कहा कि उत्तर प्रदेश सरकार ने बजट में रोबोटिक्स के लिए सेंटर ऑफ एक्सीलेंस स्थापित करने की व्यवस्था की है। मुख्यमंत्री योगी आदित्यनाथ ने शासन व्यवस्था में आए परिवर्तन का उल्लेख करते हुए कहा कि पहले समस्याओं पर प्रतिक्रिया देने वाली व्यवस्था थी, जबकि अब उत्तर प्रदेश ने प्रोएक्टिव गवर्नेंस मॉडल अपनाया है। निवेश आकर्षित करने, उद्योगों को सुविधा देने, नई तकनीक अपनाने और वैश्विक साझेदारी बढ़ाने की दिशा में सरकार लगातार पहल कर रही है। इसी सोच के साथ उत्तर प्रदेश का उच्चस्तरीय प्रतिनिधिमंडल जापान की यात्रा पर आया है ताकि संभावनाओं को अवसर में बदला जा सके। मुख्यमंत्री योगी आदित्यनाथ ने यामानाशी प्रांत के राज्यपाल एवं उनकी टीम के प्रति आभार व्यक्त करते हुए कहा कि जापान सरकार और यामानाशी प्रशासन ने भारतीय प्रतिनिधिमंडल को उनके विशिष्ट क्षेत्रों को नजदीक से समझने और उद्योग जगत से सीधे संवाद का महत्वपूर्ण अवसर प्रदान किया है। इस अवसर पर यामानाशी प्रांत के राज्यपाल कोटारो नागासाकी, उपराज्यपाल जुनिचि इशिदरा, उत्तर प्रदेश सरकार के वित्त मंत्री सुरेश कुमार खन्ना, औद्योगिक विकास मंत्री नंद गोपाल गुप्ता नंदी, जापान में भारत की राजदूत नगमा मलिक समेत यूपी सरकार के प्रतिनिधिमंडल के अधिकारीगण, यामानाशी के इंडस्ट्री लीडर्स तथा भारतीय समुदाय से जुड़े लोग उपस्थित रहे।

हर जिले में मॉडल के रूप में विकसित होंगे 100 तालाब

घनश्याम कुमार

गोरखपुर। प्रदेश की योगी सरकार ने तालाबों के पर्यावरणीय व सामाजिक महत्व को नए सिरे से स्थापित करने का निर्णय लिया है। पर्यावरण संरक्षण और ग्रामीण समुदाय के स्वास्थ्य के लिए विशेष पहल करते हुए सरकार प्रदेश के सभी जिलों में 100-100 तालाबों को मॉडल तालाब के रूप में विकसित करने जा रही है। ये मॉडल तालाब ग्रे वाटर और प्लास्टिक से मुक्त होंगे। इससे जल की गुणवत्ता में सुधार होगा तथा मच्छरजनित रोगों में कमी आएगी।

ग्रामीण क्षेत्रों में तालाब केवल जल संग्रहण के साधन ही नहीं हैं बल्कि ग्राउंड वाटर (भू-जल) रिचार्ज, सिंचाई, जैव विविधता संरक्षण और सामाजिक जीवन के महत्वपूर्ण केंद्र भी रहे हैं। गांवों में प्लास्टिक अपशिष्ट तथा ग्रे वाटर (स्नान, रसोई और कपड़े धोने से निकलने वाला जल) बिना शोधन या उपचार के सीधे तालाब में प्रवाहित कर देने से ग्रामीण समुदाय के स्वास्थ्य एवं पर्यावरण पर प्रतिकूल प्रभाव पड़ता है। ऐसे में तालाबों को प्लास्टिक अपशिष्ट और ग्रे वाटर मुक्त करने के लिए मुख्यमंत्री योगी आदित्यनाथ के निर्देश पर स्वच्छ भारत मिशन (ग्रामीण) के अंतर्गत पंचायती राज विभाग ने मॉडल तालाब विकसित करने की विस्तृत कार्ययोजना तैयार की है। इस कार्ययोजना के मुताबिक हर जिले के 100 तालाब ह्यमेरा तालाब मेरी जिम्मेदारीह्ल अभियान से जोड़कर मॉडल स्वरूप में निखारे जाएंगे। अभियान को लेकर स्वच्छ भारत मिशन (ग्रामीण) के निदेशक की तरफ से सभी जिला पंचायत राज अधिकारियों को सर्कुलर जारी किया गया है।

मॉडल तालाब विकसित करने के क्रम में प्रथम चरण का अभियान 5000 से अधिक आबादी वाले गांवों में चलेगा। ऐसे गांव में तालाब का चयन कर यह देखा जाएगा कि कितने

- **ग्रे वाटर और प्लास्टिक से मुक्त होंगे तालाब, जल की गुणवत्ता में होगा सुधार**

परिवारों का ग्रे वाटर तालाब में गिर रहा है। कितनी नालियों से पानी तालाब में प्रवाहित किया जा रहा है। प्रतिदिन औसतन कितना प्लास्टिक अपशिष्ट तालाब में डाला जा रहा है। जिस तालाब का चयन किया जाएगा, उसका बीओडी (बायोकेमिकल ऑक्सीजन डिमांड या जैविक ऑक्सीजन मांग) भी चेक किया जाएगा ताकि तालाब को मॉडल स्वरूप में विकसित करने के बाद तुलनात्मक सुधार का पता लगाया जा सके।

जिला पंचायतराज अधिकारी नीलेश प्रताप सिंह बताते हैं कि मॉडल तालाब विकसित करने के लिए चयनित तालाब के चारों ओर नो प्लास्टिक जोन घोषित किया जाएगा। साथ ही संबंधित ग्राम पंचायत से तालाब में प्लास्टिक अपशिष्ट न फेकने का प्रस्ताव पारित कराया जाएगा। तालाब में गिरने वाली नालियों पर प्लास्टिक ट्रैप वाली जाली, फिल्टर चैंबर लगाया जाएगा। इससे प्लास्टिक और गंदगी तालाब में जाने से पहले ही रुक जाएगी। इसी तरह ऐसी व्यवस्था बनाई जाएगी जिससे ग्रे वाटर का प्रवाह सीधे तालाब में न हो। इसके लिए नाली के अंत में बायो फिल्टर सिस्टम लगाया जाएगा। इसमें कंकड़, रेत के इस्तेमाल के अलावा केली और केना (एक किस्म का खरपतवार) के पौधे लगाए जाएंगे। इस उपचार से पानी प्राकृतिक रूप से शुद्ध होकर तालाब में जाएगा। प्लास्टिक और ग्रे वाटर से जुड़े रोकथाम की निगरानी समुदाय स्तर पर की जाएगी। मॉडल तालाब विकसित होने से तालाब प्लास्टिक मुक्त हो जाएगा, ग्रे वाटर का स्थायी समाधान होगा। जल के स्वच्छ और सुरक्षित होने से ग्रामीण स्वास्थ्य एवं पर्यावरण में आशातीत सुधार होगा।

होली पर किसानों को फिर मिलेगा कृषि यंत्रों का तोहफा

विशेष संवाददाता (vol)

लखनऊ। प्रदेश सरकार होली पर किसानों के जीवन में समृद्धि का रंग घोलेगी। उप्र कृषि विभाग द्वारा त्योहार पर किसानों को कृषि यंत्र का तोहफा देने की पहल की गई है। अनुदान पर मिलने वाले कृषि यंत्रों के लिए बुकिंग प्रारंभ हो गई है, जो चार मार्च तक चलेगी। किसानों को विभाग की वेबसाइट पर ऑनलाइन आवेदन करना होगा।

कृषि विभाग की ओर से संचालित सब मिशन ऑन एग्रीकल्चरल मैकेनाइजेशन योजना के अंतर्गत फार्म मशीनरी बैंक, कृषि ड्रोन, अन्य एकल कृषि यंत्र तथा प्रमोशन ऑफ एग्रीकल्चरल मैकेनाइजेशन फॉर इन-सीटू मैनेजमेंट ऑफ क्रॉप रेज्ड्यू योजना के अंतर्गत फसल अवशेष प्रबंधन के अन्य एकल कृषि यंत्र एवं अन्य योजनाओं के कृषि यंत्र/कृषि रक्षा उपकरण के आवेदन चार मार्च तक किए जा सकते हैं। त्वरित मक्का विकास कार्यक्रम के तहत बैच ड्रायर एवं मेज सेलर के लिए आवेदन कर सकते हैं। कृषि यंत्रों की बुकिंग या आवेदन विभाग की वेबसाइट पर ऑनलाइन करनी होगी। इस लिंक पर किसान कॉर्नर के अंतर्गत यंत्र बुकिंग प्रारंभ पर क्लिक कर ऑनलाइन आवेदन किया जा सकता है। यंत्रों से जुड़ी समस्त जानकारी व अनुदान प्रक्रिया पर इस वेबसाइट पर उपलब्ध है। लाभार्थियों का चयन/बुकिंग टोकन कन्फर्म होने की तिथि से कृषि यंत्र खरीद कर उसकी रसीद व फोटो 10 दिन के भीतर अपलोड करना होगा। 2017-18 से 2025 तक उत्तर प्रदेश में लगभग तीन लाख कृषि यंत्रों का वितरण किया गया। इसमें 2.31 लाख एकल कृषि यंत्र, 8405 कस्टम हायरिंग सेंटर, 7351 फॉर्म मशीनरी बैंक आदि प्रमुख हैं।

22 एक्सप्रेस-वे से यूपी में बनेगा देश का सबसे बड़ा नेटवर्क

औद्योगिक माल ढुलाई को मिलेगी गति, लॉजिस्टिक लागत में आएगी कमी

लखनऊ। उत्तर प्रदेश देश का पहला ऐसा राज्य बनने की दिशा में तेजी से अग्रसर है, जिसके पास सबसे बड़ा एक्सप्रेस-वे का नेटवर्क होगा। फरवरी 2026 तक प्रदेश में कुल 22 एक्सप्रेस-वे का नेटवर्क विकसित किया जा रहा है। इनमें सात एक्सप्रेस-वे पूरी तरह संचालित हैं, तीन निमार्णाधीन हैं और 12 विभिन्न चरणों में प्रस्तावित या स्वीकृत हैं। इन परियोजनाओं के पूर्ण होने के बाद प्रदेश के लगभग सभी जिलों को उच्च गुणवत्ता वाली कनेक्टिविटी से जोड़ा जा सकेगा। इससे औद्योगिक और आर्थिक गतिविधियों को अभूतपूर्व गति मिलेगी। मुख्यमंत्री योगी आदित्यनाथ ने अपने जापान दौरे पर प्रदेश में एक्सप्रेस-वे के किनारे 27 इंडस्ट्रियल पार्क विकसित करने को लेकर कार्यवाही प्रारंभ करने की बात कही। साथ ही उन्होंने इंडस्ट्री लीडर्स से प्रदेश में निवेश का आह्वान किया।

वर्तमान में पूर्वांचल एक्सप्रेस-वे, बुंदेलखंड एक्सप्रेस-वे, आगरा-

लखनऊ एक्सप्रेस-वे, यमुना एक्सप्रेस-वे, दिल्ली-मेरठ एक्सप्रेस-वे, नोएडा-ग्रेटर नोएडा एक्सप्रेस-वे और गोरखपुर लिंक एक्सप्रेस-वे पूरी तरह चालू हैं। ये एक्सप्रेस-वे न केवल प्रदेश के पूर्वी और पश्चिमी हिस्सों को जोड़ रहे हैं, बल्कि राष्ट्रीय राजधानी क्षेत्र से सीधी और तेज कनेक्टिविटी भी सुनिश्चित कर रहे हैं। निमार्णाधीन परियोजनाओं में गंगा एक्सप्रेस-वे को सबसे महत्वाकांक्षी परियोजना माना जा रहा है। लगभग 594 किलोमीटर लंबा यह एक्सप्रेस-वे मेरठ से प्रयागराज को जोड़ेगा। इसके अलावा लखनऊ-कानपुर एक्सप्रेस-वे समेत अन्य परियोजनाएं भी निर्माण के विभिन्न चरणों में हैं। प्रस्तावित एक्सप्रेस-वे में विंध्य एक्सप्रेस-वे, जिसकी लंबाई लगभग 320 किलोमीटर है और जो प्रयागराज से सोनभद्र को जोड़ेगा, विशेष रूप से महत्वपूर्ण है। गोरखपुर-शामली एक्सप्रेस-वे सहित अन्य लिंक परियोजनाएं प्रदेश के दूरस्थ क्षेत्रों को मुख्य औद्योगिक धारा से जोड़ने का माध्यम बनेंगी। विस्तृत एक्सप्रेस-वे नेटवर्क, औद्योगिकरण को नई दिशा देगा। बेहतर सड़कों और तेज परिवहन से औद्योगिक माल ढुलाई की लागत में कमी आएगी और समय की बचत होगी। इससे विनिर्माण इकाइयों, वेयरहाउसिंग और लॉजिस्टिक्स पार्कों के विकास को प्रोत्साहन मिलेगा। एक्सप्रेस-वे के किनारे औद्योगिक कॉरिडोर, औद्योगिक पार्क और निवेश क्षेत्र विकसित किए जा रहे हैं, जिससे निवेशकों को भूमि, परिवहन और बाजार तक त्वरित पहुंच उपलब्ध हो सके। लॉजिस्टिक दक्षता में सुधार से प्रदेश की प्रतिस्पर्धात्मक क्षमता बढ़ेगी। निर्यात उन्मुख उद्योगों को सीधा लाभ मिलेगा और छोटे व मध्यम उद्यमों के लिए भी नए अवसर खुलेंगे। बुंदेलखंड और पूर्वांचल जैसे अपेक्षाकृत पिछड़े क्षेत्रों में कनेक्टिविटी बढ़ने से क्षेत्रीय असंतुलन को कम करने में मदद मिलेगी। एक्सप्रेस-वे आधारित विकास मॉडल से प्रदेश की अर्थव्यवस्था को गति मिलेगी और रोजगार सृजन में भी बढ़ोतरी होगी। निर्माण कार्यों से प्रत्यक्ष रोजगार के अवसर पैदा हुए हैं, जबकि औद्योगिक निवेश से दीर्घकालिक रोजगार सृजन की उम्मीद है।

नयार वैली साहसिक पर्यटन का सशक्त केन्द्र बनकर उभरी : धामी

नयार वैली फेस्टिवल में पैराग्लाइडिंग सहित दस रोमांचकारी खेल होंगे एक साथ उपलब्ध

प्रमुख संवाददाता

पौड़ी गढ़वाल (उत्तराखंड)। बिलखेत की सुरम्य वादियों में आयोजित नयार वैली फेस्टिवल ने यह स्पष्ट संकेत दे दिया है कि नयार घाटी अब केवल प्राकृतिक सौंदर्य का प्रतीक नहीं, बल्कि साहसिक पर्यटन का सशक्त केंद्र बनने की दिशा में तेजी से आगे बढ़ रही है। हरित पर्वतमालाओं और कल-कल बहती नयार नदी के बीच आयोजित इस महोत्सव ने रोमांच और संभावनाओं की नई कहानी लिखी।

उद्घाटन अवसर पर मुख्यमंत्री पुष्कर सिंह धामी ने कहा कि उत्तराखंड की भौगोलिक विविधता एडवेंचर टूरिज्म के लिए वरदान है। उन्होंने कहा कि यदि इन प्राकृतिक संसाधनों को सुव्यवस्थित योजना के साथ विकसित किया जाए, तो पहाड़ के युवाओं को अपने घर-गांव में ही रोजगार और स्वरोजगार के व्यापक अवसर मिल सकते हैं। उन्होंने यह भी रेखांकित

किया कि सरकार पर्यटन को ग्रामीण अर्थव्यवस्था से जोड़ते हुए होमस्टे, स्थानीय उत्पाद, हस्तशिल्प और परिवहन सेवाओं को प्रोत्साहन दे रही है।

जिलाधिकारी स्वाति भदौरिया के नेतृत्व में जिला प्रशासन ने इस आयोजन को विशिष्ट स्वरूप दिया। पहली बार एक ही मंच से दस साहसिक गतिविधियों का सफल संचालन किया गया, जिनमें पैराग्लाइडिंग, पैरामोटरिंग, हॉट एयर बैलून, माउंटेन बाइकिंग, कयाकिंग, एंगलिंग, जिपलाइन, बर्मा ब्रिज और रिवर्स बंजी शामिल रहे।

मुख्यमंत्री धामी ने इन गतिविधियों को हरी झंडी दिखाते हुए कहा कि इस प्रकार के प्रयास उत्तराखंड को राष्ट्रीय और अंतरराष्ट्रीय एडवेंचर टूरिज्म मानचित्र पर सशक्त पहचान दिलाएंगे। मुख्यमंत्री धामी ने कहा कि आधुनिक विकास के साथ राज्य की सांस्कृतिक अस्मिता और लोक परंपराओं का संरक्षण अत्यंत आवश्यक है। उत्तराखंड की पहचान उसकी सांस्कृतिक धरोहर और सामुदायिक मूल्यों में निहित है, जिन्हें सुरक्षित रखते हुए ही पर्यटन को आगे बढ़ाया जाएगा। पर्यटन मंत्री सतपाल महाराज ने कहा कि इस तरह के संरचित आयोजन निवेशकों को आकर्षित करेंगे और साहसिक पर्यटन को संगठित उद्योग का रूप देंगे। विधायक राजकुमार पोरी ने इसे क्षेत्र के समग्र विकास के लिए ऐतिहासिक पहल बताया।

कार्यक्रम में उत्तराखण्ड गौ सेवा आयोग के अध्यक्ष पं. राजेंद्र अणथ्वाल, जिला पंचायत अध्यक्षा रचना बुटोला, मुख्य विकास अधिकारी गिरीश गुणवंत और वरिष्ठ पुलिस अधीक्षक सर्वेश पंवार सहित अनेक जनप्रतिनिधि एवं अधिकारी उपस्थित रहे।

जर्मनी में रेल अवसंरचना, रक्षा निवेश और वैश्विक साझेदारी पर फोकस

डिप्टी सीएम की उन्नत रेल तकनीक व रक्षा क्षेत्र में सहयोग की संभावनाओं पर सार्थक पहल

विशेष संवाददाता (vol)

लखनऊ। उप मुख्यमंत्री केशव प्रसाद मौर्य ने बुधवार को जर्मनी प्रवास के दौरान विभिन्न औद्योगिक एवं निवेश संबंधी कार्यक्रमों में सहभागिता कर प्रदेश में वैश्विक निवेश आकर्षित करने और तकनीकी सहयोग को सुदृढ़ करने की दिशा में महत्वपूर्ण पहल की।

उप मुख्यमंत्री ने जर्मनी में रेलोन जीएमबीएचके सीईओ निशांत मित्तल से भेंट कर उनके अत्याधुनिक विनिर्माण संयंत्र का विस्तृत निरीक्षण किया। इस दौरान उन्नत रेलवे ट्रैक प्रणालियों एवं कंक्रीट स्लीपर निर्माण की आधुनिक तकनीकों का अवलोकन किया गया। उन्होंने कहा कि उत्तर प्रदेश में तीव्र गति से विकसित हो रही रेल एवं आधारभूत संरचना परियोजनाओं

में इस प्रकार की अत्याधुनिक तकनीकों का सहयोग अत्यंत उपयोगी सिद्ध होगा। यह दौरा प्रदेश में आधुनिक अवसंरचना विकास एवं अंतरराष्ट्रीय औद्योगिक साझेदारी को सशक्त बनाने की दिशा में एक महत्वपूर्ण कदम है।

प्रवास के दौरान उप मुख्यमंत्री ने उत्तर प्रदेश सरकार के कैबिनेट मंत्री सुनील कुमार शर्मा एवं प्रतिनिधिमण्डल के साथ जर्मनी के ऐतिहासिक नूर्नबर्ग कैसलतथा संग्रहालय का भ्रमण किया।

यह किला शक्ति, ऐतिहासिक महत्व एवं समृद्ध विरासत का प्रतीक है। यहां पूर्व में शाही सभाएं एवं साम्राज्यीय अधिवेशन आयोजित होते थे। समय के साथ इसके आसपास विकसित हुआ न्यूरेम्बर्ग शहर आज एक प्रमुख व्यापारिक एवं वित्तीय केंद्र के रूप में स्थापित है।

उप मुख्यमंत्री केशव प्रसाद मौर्य ने न्यूरेम्बर्ग में आयोजित डिफेंस इन्वेस्टर्स कॉन्क्लेव एवं भारतीय प्रवासी सम्मेलन को भी संबोधित किया। अपने संबोधन में उन्होंने उत्तर प्रदेश के बदलते आर्थिक परिदृश्य और उभरते विकास मॉडल पर प्रकाश डालते हुए कहा कि प्रदेश आज निवेश-अनुकूल नीतियों, पारदर्शी शासन व्यवस्था और वैश्विक प्रतिस्पर्धा से युक्त औद्योगिक ढांचे के साथ तेजी से आगे बढ़ रहा है। उन्होंने कहा कि दुनिया के निवेशक भारत की क्षमता और संभावनाओं को समझ रहे हैं और उसकी सराहना भी कर रहे हैं।

उप मुख्यमंत्री ने आह्वान किया कि हम सभी को देशहित, विकास एवं मानवता के कल्याण के लिए मिलकर कार्य करना होगा।

आईटीबी बर्लिन में दिखेगी उत्तर प्रदेश पर्यटन की सशक्त मौजूदगी

विशेष संवाददाता (vol)

लखनऊ। विश्व पर्यटन उद्योग के सबसे प्रतिष्ठित मंच आईटीबी बर्लिन-2026 में उत्तर प्रदेश अपनी समृद्ध सांस्कृतिक विरासत और आधुनिक पर्यटन संभावनाओं के साथ अंतरराष्ट्रीय मानचित्र पर सशक्त उपस्थिति दर्ज कराने को तैयार है। आगामी 03 से 05 मार्च तक आयोजित 'इंटरनेशनल टूरिज्म-बोर्से बर्लिन' में पर्यटन विशेषज्ञों, निवेशकों और नीति-निमार्ताओं के समक्ष उत्तर प्रदेश अपने विविध पर्यटन स्थलों, टूरिज्म सर्किट्स, वेलनेस और एडवेंचर टूरिज्म की झलक पेश करेगा।

- **03 से 05 मार्च तक बर्लिन में मनेगो 60 वर्षों की गौरवशाली विरासत का उत्सव**
- **थीमे 'डिस्कवर द स्टोरीज बिहाइंड 60 इयर्स ऑफ लेगेसी' होगी**

उत्तर प्रदेश के पर्यटन एवं संस्कृति मंत्री जयवीर सिंह ने बताया कि 'आईटीबी बर्लिन-2026' का आयोजन बर्लिन एक्सपो सेंटर सिटी, मेसे डैम 22 में किया जाएगा। वर्ष 1966 से आईटीबी बर्लिन वैश्विक यात्रा एवं पर्यटन उद्योग के लिए एक अग्रणी मंच के रूप में स्थापित है। इस वर्ष यह अपने 60 वर्षों की गौरवशाली विरासत का उत्सव मनाने जा रहा है। उत्तर प्रदेश पर्यटन अपने विजन के साथ दुनिया से संवाद करेगा।' 'इंटरनेशनल टूरिज्म-बोर्से बर्लिन (आईटीबी बर्लिन-2026)' इस बार अपने 60 वर्षों की गौरवशाली यात्रा का उत्सव मनाने जा रहा है। इसी ऐतिहासिक उपलब्धि को रेखांकित करते हुए आईटीबी बर्लिन-2026 की थीम 'डिस्कवर द स्टोरीज बिहाइंड 60 इयर्स ऑफ लेगेसी' रखी गई है। यह वैश्विक पर्यटन उद्योग के विकास, नवाचार, साझेदारी सहित अन्य प्रेरक प्रसंगों को एक मंच पर सामने लाएगी। यह थीम अतीत की विरासत को सम्मान देते हुए भविष्य की रूपरेखा तय करता है। आईटीबी बर्लिन-2026 में प्रदर्शनी के माध्यम से पर्यटन जगत की बदलती प्राथमिकताओं और उभरते रुझानों को प्रस्तुत किया जाएगा।

प्रदर्शनी को भौगोलिक सीमाओं तक सीमित न रखकर एडवेंचर टूरिज्म, बिजनेस ट्रैवल, एलजीबीटीक्यू+ ट्रैवल, लग्जरी ट्रैवल, मेडिकल टूरिज्म तथा ट्रैवल टेक्नोलॉजी जैसे विविध बाजार खंडों में विभाजित किया गया है। इसका उद्देश्य हर प्रकार के यात्रियों और उद्योग से जुड़े हितधारकों को उनकी रुचि और जरूरत के अनुरूप अनुभव मिल सके। उत्तर प्रदेश के पर्यटन एवं संस्कृति मंत्री जयवीर सिंह ने बताया कि 'जर्मनी की राजधानी बर्लिन में आयोजित तीन दिवसीय अंतरराष्ट्रीय आयोजन में यूपी टूरिज्म भव्य पवेलियन के माध्यम से प्रदेश की समृद्ध पर्यटन संभावनाओं को प्रदर्शित करेगा। पवेलियन में साइनेज एवं डिस्प्ले अंग्रेजी एवं स्थानीय भाषा में होंगे। इसके अलावा, वीवीआईपी लाउंज, रचनात्मक सेटअप, हस्तशिल्प, कलाकृतियां एवं ओडीओपी (एक जनपद, एक उत्पाद) को प्रदर्शित किया जाएगा। उत्तर प्रदेश पर्यटन की वेबसाइट्स एवं मोबाइल एप्लीकेशन को भी प्रमुखता से प्रदर्शित किया जाएगा, जिससे प्रदेश की पर्यटन क्षमता को वैश्विक मानचित्र पर नई मजबूती मिलेगी।

रमजान मुबारक

शिया		सुन्नी	
अफ्तार	सेहरी	अफ्तार	सेहरी
6:17	5:05	6:07	5:15

अब ग्रामीण क्षेत्रों में अस्पताल, और स्टेडियम निर्माण को मिली रफ्तार

लखनऊ। उत्तर प्रदेश में जिला पंचायतों की आय बढ़ाने की दिशा में योगी सरकार लगातार प्रयासरत है। अब ग्रामीण और अर्द्धशहरी क्षेत्रों में भवन निर्माण के लिए मानचित्र स्वीकृति की प्रक्रिया को सख्ती और पारदर्शिता के साथ लागू किया जा रहा है, जिससे जिला पंचायतों की राजस्व प्राप्ति में वृद्धि हुई है। पिछले वर्ष 2025 से जनवरी माह 2026 तक जिला पंचायत द्वारा 2883 मानचित्र किए स्वीकृत, 57.42 करोड़ रुपये प्राप्त हुए हैं। सरकार के निर्देश पर जिला पंचायतों ने अपने-अपने क्षेत्रों में भवन निर्माण के लिए मानचित्र स्वीकृति को अनिवार्य किया है। पहले जहां बड़ी संख्या में लोग बिना स्वीकृति के निर्माण कर लेते थे, वहीं अब ऑनलाइन और ऑफलाइन दोनों माध्यमों से मानचित्र स्वीकृति की प्रक्रिया को सरल बनाया गया है। इससे न केवल अवैध निर्माण पर रोक लगी है, बल्कि पंचायतों की आय में भी बढ़ोतरी दर्ज की गई है। ग्रामीण क्षेत्रों में महत्वपूर्ण परियोजनाएँ जनमानस की सुविधा के लिए बड़े अस्पताल, शॉपिंग माल और स्टेडियम स्थापित किए जा रहे हैं। ग्रामीण क्षेत्रों में मानचित्र स्वीकृति के माध्यम से जिला पंचायतों द्वारा एक महत्वपूर्ण आय अर्जित हो रही है जिससे विकास कार्य तेजी से किए जा रहे हैं। मानचित्र स्वीकृति शुल्क, विकास शुल्क और अन्य संबंधित प्रभारों के माध्यम से जिला पंचायतों को नियमित आय प्राप्त हो रही है। यह अतिरिक्त राजस्व सड़कों के निर्माण, नाली व्यवस्था, स्ट्रीट लाइट, पेयजल और अन्य बुनियादी सुविधाओं पर खर्च किया जा रहा है। डिजिटल प्रक्रिया अपनाने से स्वीकृति में लगने वाला समय कम हुआ है और भ्रष्टाचार की शिकायतों में भी कमी आई है।

आगरा जिले के गांव नगला बहरावती का नाम बदलेगी योगी सरकार

लखनऊ। पंचायत चुनाव से पहले आगरा के एक गांव का नाम बदलने की तैयारी है। प्रदेश सरकार ने सोशल मीडिया एक्स के सीएमओ ऑफिस हैंडल पर जानकारी देते हुए सीएम ने बताया कि आगरा जिले के गांव नगला बहरावती का नाम बदलने का फैसला किया गया है। किरावली तहसील में आने वाले इस गांव को अब नगला बहरावती की जगह पृथ्वीपुरा के नाम से जाना जाएगा। जल्द ही इस संबंध में आदेश जारी कर दिए जाएंगे। मालूम हो कि 25 मई 2022 को ग्राम पंचायत स्तर से केंद्र सरकार को नगला बहरावती गांव का नाम बदलने का प्रस्ताव भेजा गया था। प्रस्ताव में कहा गया था कि गांव को पृथ्वी सिंह नाम के व्यक्ति ने बसाया था और इस नाम का तहसील में कोई गांव भी नहीं है। इसलिए इसका नाम पृथ्वीपुरा कर दिया जाए।

बीती 31 जनवरी को सीएम योगी ने हरदोई और फिरोजाबाद जिले की दो ग्राम पंचायतों का नाम बदलने का फैसला लिया था। सीएम योगी ने बताया था कि हरदोई और फिरोजाबाद जिले की दोनों ग्राम पंचायतों के नाम बदलने को

- **पंचायत चुनाव से पहले सीएम योगी का फैसला, पृथ्वीपुरा होगा नया नाम**

लेकर प्रस्ताव आया था, जिसे मंजूरी दे दी गई थी। यूपी सरकार ने आफीशियल सोशल मीडिया एक्स पर पोस्ट डालकर इसकी जानकारी दी थी। पोस्ट में लिखा था, जनपद फिरोजाबाद की तहसील व विकासखंड शिकोहाबाद स्थित ग्राम पंचायत वासुदेवमई के अन्तर्गत ग्राम उरमुरा किरार का नाम परिवर्तित कर हरिनगर और हरदोई के जिले के विकास खंड भरावन की ग्राम पंचायत हाजीपुर का नाम सियारामपुर करने का फैसला लिया है। एक साल पहले अप्रैल में हरदोई जिले की हाजीपुर का नाम बदलने का प्रस्ताव रखा गया था। जिला पंचायत की बैठक में हाजीपुर ग्राम पंचायत का नाम सियारामपुर किए जाने के लिए जिला पंचायत ने अनुमोदन किया था।

जिला पंचायत अध्यक्ष प्रेमावती की अध्यक्षता में आयोजित बैठक में सर्वसम्मति से ग्राम पंचायत के नाम परिवर्तन के प्रस्ताव को स्वीकृति दी गई थी।

कमाई में आगे, शुल्क देने में पीछे हैं प्रचार एजेंसियां

बिना अनुमति लगे विज्ञापन हटाए गये, 1.05 करोड़ शुल्क वसूला

विशेष संवाददाता (vol)

लखनऊ। 85 विज्ञापन एजेंसियों की ओर से निजी भूमि एवं भवनों पर विज्ञापन पट लगातार प्रचार किया जा रहा है। यह एजेंसियां प्रचार कंपनियों से करोड़ों कमा रही हैं लेकिन नगर निगम में अनुज्ञा शुल्क जमा करने में पीछे हैं। दूसरी तरफ, नगर निगम के प्रचार विभाग ने गुरुवार को अवैध होडिंगों के खिलाफ अभियान चलाया। इसमें उन लोगों के खिलाफ भी कार्रवाई की गई जिन विज्ञापन एजेंसियों ने प्रचार शुल्क जमा नहीं किया था। अभियान के दौरान अलग-अलग इलाकों से करीब 50 विज्ञापन पट हटाए गए और 1.05 करोड़ रुपये प्रचार शुल्क भी वसूला गया।

नगर निगम के प्रचार अधीक्षक ओम प्रकाश सिंह और प्रचार निरीक्षक पंकज अवस्थी और कृष्ण मगन सिंह के नेतृत्व में अभियान चलाया गया। जिसमें सुल्तानपुर रोड, शहीद पथ के आसपास और कानपुर रोड से अवैध विज्ञापन पट हटाए गए।

इस दौरान नगर निगम ने 01 करोड़ 05 लाख 08 हजार 546 रुपये प्रचार शुल्क भी जमा कराया। नगर निगम की ओर से यह कार्रवाई एक सप्ताह पहले अमर उजाला की ओर से अवैध विज्ञापन पटों के खिलाफ चलाए गए अभियान की बाद की जा रही है। पिछले चार दिन से चल रहे अभियान के दौरान छोटे बड़े मिलाकर करीब 200 पट हटाए गए हैं। नगर निगम की टीम ने सुल्तानपुर रोड क्षेत्र में मेसर्स आउटडोर लैब्स एडवरटाइजिंग की ओर से लगाए गए विज्ञापन पटों को हटाया। इसके अलावा शहीद पथ से मेसर्स अवध मीडिया एडवरटाइजिंग तथा कानपुर रोड से मेसर्स न्यू लिंटास एडवरटाइजिंग के विज्ञापन भी हटाए गए।

अधिकारियों ने बताया कि बिना अनुमति लगाए गए होर्डिंग्स शहर की व्यवस्था और नियमों के खिलाफ हैं, इसलिए इनके खिलाफ लगातार अभियान चलाया जा रहा है। कार्रवाई के दौरान नगर निगम ने संबंधित एजेंसियों से लंबित अनुज्ञा शुल्क भी जमा कराया। इस अभियान में कुल 1 करोड़ 5 लाख 8 हजार 546 रुपये की धनराशि नगर निगम कोष में जमा कराई गई। जिन एजेंसियों पर बकाया है उनमें सिग्मा ट्रेड विंग्स, मंथन, सिंह प्रिंटर्स, लवकुश इंटरप्राइजेज, सेलवेल, प्रथम एडवरटाइजिंग, अरुण इंटरप्राइजेज, केडिया, जेएस जेने, ग्लोबल इंटरप्राइजेज, रोहित इंटरप्राइजेज, यूनिक इंटरप्राइजेज, गुप्ता एसोसिएट्स, सेल्समैन पॉइंट, शिवा पब्लिसिटी, आर०एस० मीडिया, लखनऊ इंटरप्राइजेज, जागृति पब्लिसिटी, अनन्या, एसएलपी पब्लिकेशन, एडवर्ड ग्रुप, ग्लोबल आउटडोर, आर्या कम्युनिकेशन तथा प्रोग्रेसिव मीडिया प्रा.लि शामिल हैं। इसके अतिरिक्त दिव्यांश एडवरटाइजिंग, नेशनल एडवरटाइजिंग, विवेकानंद एडवरटाइजिंग, समृद्धि एडवरटाइजिंग, समेक्स सेल्स, अम्मा इंटरप्राइजेज, प्रभात होल्डिंग्स, एक्सप्रेस मीडिया, पीजीएस मीडिया, प्रांजल इंटरप्राइजेज, दिव्यांशी क्रिएशन, एडवर्ट मीडिया, अनामिका एडवरटाइजिंग, कन्फर्ट एडवरटाइजिंग, राजधानी पब्लिसिटी, ग्लोबल डिजाइन्स, गोल्ड डिजी, पल्स एडवरटाइजिंग, लक्ष्य मीडिया, परफेक्ट इंटरप्राइजेज, लोकेश एंटरप्राइज, रेनोवेशन, होल्डिंग, प्राइमर एडवरटाइजिंग तथा पोस्टर एडवरटाइजिंग शामिल हैं। इसी प्रकार निम्बस एडवरटाइजिंग, साइन क्राफ्ट,

उत्कृष्ट एडवरटाइजिंग, अनुप एडवरटाइजिंग, आउटडोर लैब्स, बेस्ट सेल्स, विनायक एडवरटाइजिंग, रायल कैफे, मैड मैक्स एडवरटाइजिंग, सेल्यूशन हॉस्पिटैलिटी, जेड एडवरटाइजिंग, पल्सर एडवरटाइजिंग, वीआरआई इंडस्ट्री, ग्रीन एडवरटाइजिंग, सानिध्य एडवरटाइजिंग, एस एम मीडिया, अवध एडवरटाइजिंग, सद्गुरु एड सेंटर, अनामिका एडवरटाइजिंग, राज सर्विसेज, क्रिएटिव एडवरटाइजिंग, बाबा मदन कंस्ट्रक्शन, मे० रंजन, एसा ज्वेलर्स तथा दर्पण एडवरटाइजिंग भी शामिल हैं। इसके अलावा सूची में एस एडवरटाइजिंग, टैलेंट एडवरटाइजिंग, मीडिया एडवरटाइजिंग, ओरिजिन एडवरटाइजिंग, इंडिया आउटडोर, फोकस मीडिया, कलेक्शन एडवरटाइजिंग, समीर एडवरटाइजिंग, एडमार्क आउटडोर, न्यू विजन, स्काई मीडिया, अवध मीडिया क्रिएशन, हेल्प लाइन विज्ञापन, हर्ष एडवरटाइजिंग, शैली के एंड कंपनी तथा श्री इंटरप्राइजेज पर भी बकाया है।

कहीं बजट की कमी तो कहीं एक सड़क के दो टेंडर

हरिहरनगर में दो टेंडर की शिकायत पर नगर निगम ने अपना निरस्त किया

विशेष संवाददाता (vol)

लखनऊ। एक ही सड़क के दो टेंडर होने का मामला एक बार फिर सामने आया है। इस्माइलगंज प्रथम वार्ड में एक ही सड़क के दो टेंडर की शिकायत होने पर नगर निगम ने अपना टेंडर निरस्त कर दिया। सड़क निर्माण में देरी और विभागीय तालमेल की कमी से धन की बर्बादी बच गई। वहीं शहर में कई ऐसी सड़कें हैं जो कच्ची हैं मगर उन्हें बनवाने के लिए नगर निगम के पास बजट नहीं है।

यूपी स्टेट कांस्ट्रक्शन एण्ड इन्फ्रास्ट्रक्चर डेवलपमेन्ट कारपोरेशन ने पिछले वर्ष 22 दिसम्बर को एमएलसी मुकेश शर्मा की विकास निधि से इस्माइलगंज वार्ड प्रथम के हरिहरनगर में सड़क का वर्क ऑर्डर जारी किया था। यह ठेका हरीश सिंह के मकान डी-171 से राय के मकान 166 तक इंटरलाकिंग टाइल्स से सड़क व नाली के निर्माण के लिए हुआ। इसकी लागत 6.68 लाख है। इसी बीच नगर निगम ने भी टेंडर कर दिया। इसी सप्ताह मंगलवार को टेंडर खुल गया। इसी काम को नगर निगम 9.33 लाख से कराने जा रहा था। एमएलसी कोटे से काम लेने वाले भाजपा नेता कृष्णवीर सिंह ने एक ही सड़क का मकान नंबर बदलकर नगर निगम की तरफ से भी टेंडर किए जाने के मामले की शिकायत कर दी। इस मामले में इस्माइलगंज प्रथम वार्ड के पार्षद मुकेश सिंह चौहान ने नगर आयुक्त गौरव कुमार को पत्र लिखा है। कहा कि सीडीओ कार्यालय नगर निगम को सूचना क्यों नहीं दे रहा। पार्षद ने पत्र में लिखा कि इस्माइलगंज (प्रथम) के अन्तर्गत हरिहर नगर मोहल्ले में एक सड़क के लिए विधान परिषद सदस्य मुकेश शर्मा के कोटे से कार्य कराने के लिए सिडको को धनराशि जारी की गई। नगर निगम से भी वही सड़क स्वीकृत हो गई, किन्तु किसी को भी जानकारी में यह नही था कि उसी सड़क के लिए विधान परिषद सदस्य की ओर से विकास की धनराशि जारी की गई है। मेरा सुझाव यह है कि लखनऊ के मुख्य विकास अधिकारी कार्यालय को नगर निगम से पत्र भेजा जाना चाहिए। इसमें स्पष्ट हो कि लोकसभा सदस्य, राज्यसभा सदस्य, विधानसभा सदस्य एवं विधान परिषद सदस्यों ने वार्ड के विकास के लिए पत्र भेजा है। ऐसे में इस तरह की घटना दोबारा नहीं होगी।

भूतनाथ मार्केट से साउथ सिटी तक हटाया गया अतिक्रमण

लखनऊ। नगर निगम ने गुरुवार को जोन-7 क्षेत्र में जोनल अधिकारी रामेश्वर प्रसाद के नेतृत्व में अतिक्रमण हटाओ अभियान चलाया गया। इस दौरान भूतनाथ मार्केट से आजाद मार्केट तक सड़क के दोनों किनारों तथा नाली और नालों पर किए गए अवैध कब्जों को हटाया गया। नगर निगम टीम ने मौके पर 2 लोहे की जाली, 4 टीन शेड, 2 लकड़ी की टेबल तथा गाड़ी बनाने में उपयोग होने वाले औजारों को जब्त किया। जोन-8 में जोनल अधिकारी विकास सिंह के नेतृत्व में पुलिस बल के सहयोग से साउथ सिटी चौकी से मिलेनियम स्कूल होते हुए अंडरपास तक चलाया गया, जहां लोगों द्वारा सड़क किनारे ठेले और अस्थायी दुकानें लगाकर किए गए अतिक्रमण को हटवाया गया।

म्युनिसिपालिका कॉन्फ्रेंस में शामिल हुईं महापौर

शहर के विकास के लिए फंड और प्लानिंग पर हुआ मंथन

लखनऊ। नई दिल्ली के भारत मंडपम में आयोजित तीन दिवसीय म्युनिसिपालिका-2026 इंटरनेशनल एग्जीबिशन एंड कॉन्फ्रेंस ऑन सेफ, स्मार्ट एंड सस्टेनेबल सिटी सॉल्यूशंस के दूसरे दिन लखनऊ की माननीय महापौर श्रीमती सुषमा खर्कवाल शामिल हुईं। इस बड़े इंटरनेशनल कार्यक्रम में देश-विदेश के शहरों के प्रतिनिधि, एक्सपर्ट्स और नगर निगम से जुड़े अधिकारी मौजूद रहे। महापौर ने दिनभर चले अलग-अलग सेशन्स और चचाओं में भाग लेकर लखनऊ शहर के विकास से जुड़े विषयों पर अपने विचार साझा किए।

सुबह 10 बजे कार्यक्रम की शुरूआत वॉटर एंड वेस्टवॉटर मैनेजमेंट सेशन से हुई। इसमें शहरों में बेहतर वॉटर मैनेजमेंट, साफ पानी की सप्लाई, इस्तेमाल किए गए पानी को दोबारा उपयोग में लाने, नदियों को सुरक्षित रखने और कम खर्च वाली नई टेक्नोलॉजी के इस्तेमाल पर चर्चा हुई। महापौर ने कहा कि तेजी से बढ़ते शहरों में पानी बचाना और सही प्लानिंग के

साथ उसका उपयोग करना बहुत जरूरी है। इसके बाद सैनिटेशन, सॉलिड वेस्ट एंड रिसोर्स रिकवरी विषय पर चर्चा हुई। इस दौरान शहरों में कचरा कम करने, वेस्ट सेग्रिगेशन यानी गीले और सूखे कचरे को अलग करने, कचरे से एनर्जी बनाने, कंस्ट्रक्शन वेस्ट को दोबारा इस्तेमाल करने और मॉडर्न अर्बन क्लीनिंग सिस्टम पर बातचीत हुई। एग्जीबिशन हॉल में अलग-अलग कंपनियों और संस्थाओं की ओर से नई स्मार्ट टेक्नोलॉजी का प्रदर्शन भी किया गया, जहां महापौर ने स्टेकहोल्डर्स से संवाद किया। दोपहर में नेटवर्किंग लंच का आयोजन किया गया, जिसमें विभिन्न शहरों के प्रतिनिधियों ने अपने अनुभव साझा किए। इसके बाद आयोजित हाउसिंग फॉर ऑल सेशन में आम लोगों के लिए अफोर्डेबल हाउसिंग, जमीन और फाइनेंस का बेहतर उपयोग, पीपीपी मॉडल के जरिए घर निर्माण और नई हाउसिंग इनोवेशन पर चर्चा हुई। दोपहर बाद इनोवेटिव अर्बन इंफ्रास्ट्रक्चर फाइनेंसिंग सेशन आयोजित हुआ। इसमें नगर निकायों के लिए फंड जुटाने के नए तरीके, म्युनिसिपल बॉन्ड, पब्लिक-प्राइवेट पार्टनरशिप, ग्रीन फाइनेंस और प्रोजेक्ट्स को सुरक्षित तरीके से आगे बढ़ाने के सिस्टम पर चर्चा की गई। इसके बाद हुए इंफ्रास्ट्रक्चर कॉन्क्लेव में शहरों की जरूरी सुविधाओं, बेहतर प्लानिंग और मजबूत सिटी मैनेजमेंट पर जोर दिया गया। कॉन्फ्रेंस में डिजिटल गवर्नेंस भी मुख्य विषय रहा। इसमें सिटिजन ई-गवर्नेंस प्लेटफॉर्म, ऑनलाइन अप्रूवल सिस्टम, स्मार्ट यूटिलिटी सर्विसेज, साइबर सिक्योरिटी और डेटा बेस्ड टैक्स सिस्टम जैसे विषयों पर विस्तार से चर्चा हुई ताकि आम लोगों को सरकारी सेवाएं आसानी से मिल सकें। इसके अलावा सस्टेनेबल एंड ग्रीन बिल्डिंग टेक्नोलॉजी, एनर्जी सेविंग सिस्टम, एनवायरनमेंट फ्रेंडली कंस्ट्रक्शन मटेरियल और क्लाइमेट चेंज से जुड़ी चुनौतियों पर भी विशेषज्ञों ने अपने विचार रखे। इंडियन इंस्टीट्यूट ऑफ आर्किटेक्ट्स काउंसिल मीटिंग में सिटिजन पार्टिसिपेशन, बेहतर अर्बन लीडरशिप और इनक्लूसिव सिटी प्लानिंग पर चर्चा की गई। सम्मेलन में सर्कुलर इकोनॉमी, वेस्ट-टू-एनर्जी, स्पीडी कंस्ट्रक्शन टेक्नोलॉजी, पब्लिक वर्क्स की ड्यूरेबिलिटी बढ़ाने, खराब मौसम और अलग-अलग भौगोलिक परिस्थितियों में कंस्ट्रक्शन जैसे महत्वपूर्ण विषय भी शामिल रहे।

ग्रीन कॉरिडोर का लोकार्पण अब दो सप्ताह बाद होगा

लखनऊ। गोमती नगर के समतामूलक चौक से डालीगंज पुल तक ग्रीन कॉरिडोर योजना के दूसरे फेज का शनिवार 28 फरवरी को होने वाला लोकार्पण टल गया है। देश के रक्षामंत्री व शहर के सांसद राजनाथ सिंह के सरकारी कार्य में व्यस्तता के चलते फिलहाल यह कार्यक्रम स्थगित हो गया है। ऐसे में दिल्ली से लखनऊ नहीं आ पाएंगे इसको लेकर सांसद प्रतिनिधि दिवाकर त्रिपाठी की ओर से गुरुवार शाम सूचना भी जारी की गई है।

पहले लोकार्पण 22 फरवरी को प्रस्तावित था मगर नहीं हो पाया है। उसके बाद एक मार्च की चर्चा और फिर बाद में 28 फरवरी की तारीख तय बताई गई। अब अचानक 28 को भी लोकार्पण नहीं हो पाएगा। ऐसे में अब तीसरी बार लोकार्पण टला है। सांसद प्रतिनिधि दिवाकर त्रिपाठी ने बताया कि सरकारी कार्य में व्यस्तता के चलते सांसद 28 फरवरी को नहीं आ पाएंगे। इसके कारण ग्रीन कॉरिडोर के लोकार्पण सहित अन्य कार्यक्रमों को स्थगित किया गया है। दो सप्ताह के अंदर सांसद आएंगे तब लोकार्पण व अन्य कार्यक्रम में शामिल होंगे। जानाकरों का कहना है कि समतामूलक से निशातगंज और वहां से हनुमान सेतु तक का कॉरिडोर करीब डेढ़ महीने से तैयार है और लोकार्पण के इंतजार में शुरू नहीं हो पा रहा है। इसके शुरू होने के बाद रोजाना करीब दो लाख की आबादी को फायदा होगा। कॉरिडोर के अलावा गोमती नगर में प्रस्तावित कार्यक्रम को स्थगित कर दिया गया है।

जेपीएन सेंटर की पार्किंग शुरू

लखनऊ। जय प्रकाश नारायण अंतरराष्ट्रीय केंद्र (जेपीएनआईसी) की पार्किंग शुरू हो गई है लंबे समय से बंद एलडीए कई दिनों से परिसर की सफाई करा रहा था। पार्किंग में गाड़ियां निःशुल्क खड़ी होंगी। पार्किंग शुरू होने से एलडीए के दो नंबर गेट पर सड़क पर पार्किंग की समस्या भी दूर हो गई है। मगर सेंटर के शुरू होने को लेकर फिलहाल कोई प्रस्ताव नहीं है। बीते माह जब पार्किंग शुरू किए जाने की बात आई थी तो उसके बाद सपा के प्रतिनिधि मंडल ने वहां पर जाकर आपत्ति भी जताई थी। जिस पर एलडीए प्रशासन की ओर ओर उनको बताया गया था कि परिसर में बनी पार्किंग का उपयोग किया जाएगा न कि पार्किंग का ठेका दिया जा रहा है। पार्किंग शुरू होने से सड़क पर जो गाड़ियां खड़ी होती हैं उनको जगह मिल जाएगी। पार्किंग शुरू हो जाएगी तो वह व्यावस्थित भी रहेगी। जिसके बाद अब एलडीए की ओर से वहां पर पार्किंग शुरू भी करा दी गई है। एलडीए के अधिशासी अभियंता विद्युत यांत्रिक मनोज सागर ने बताया कि पार्किंग शुरू हो गई है।

सचिवालय सेवा के पांच अधिकारियों को मिली प्रोन्नति

लखनऊ। सचिवालय सेवा के पांच अधिकारियों को पदोन्नति दी गई है। पशुधन विभाग में तैनात उप सचिव रवींद्र प्रताप सिंह को उसी विभाग में संयुक्त सचिव बनाया गया है। लोक निर्माण विभाग में तैनात उप सचिव धर्मेंद्र कुमार पाठक को संयुक्त सचिव बनाया गया है। प्राविधिक शिक्षा विभाग में तैनात संयुक्त सचिव प्रभाकर चंद्र मिश्र को विशेष सचिव बनाया गया है। गृह विभाग में तैनात अनु सचिव देवेंद्र सिंह चौहान को उपसचिव और खाद्य एवं रसद विभाग में तैनात अनु सचिव धर्मगज को उपसचिव बनाया गया है। सचिवालय प्रशासन विभाग के संयुक्त सचिव विजय कुमार मिश्र ने गुरुवार को आदेश जारी किया। इन सभी की तैनाती आदेश बाद में जारी होगा।

तीन मार्च को सार्वजनिक अवकाश घोषित करने की मांग

लखनऊ। उत्तर प्रदेश सचिवालय संघ के अध्यक्ष अर्जुनदेव भारती और सचिव तनुजा श्रीवास्तव ने मुख्यमंत्री को पत्र लिखकर तीन मार्च को सार्वजनिक अवकाश घोषित करने की मांग की है। उन्होंने कहा है कि दो मार्च को होलिका दहन होगा, जबकि चार मार्च को होली खेली जाएगी। एक व दो मार्च को रविवार व होली का सार्वजनिक अवकाश है। मगर तीन मार्च को कार्यालय खुला है। होली पर तमाम अधिकारी और कर्मचारी अपने गांव या गृह जनपद चले जाते हैं। ऐसे में त्योहार की दो तिथियों के बीच एक दिन कार्यालय खुलने से असुविधा हो रही है। कर्मचारियों की सुविधा को देखते हुए कुछ जिलों के जिलाधिकारियों ने तीन मार्च की भी छुट्टी घोषित कर दी है। ऐसे में मुख्यमंत्री से तीन मार्च का सार्वजनिक अवकाश घोषित करने की मांग की है।

जेई संगठन ने बिजली अभियंताओं के निलंबन का किया विरोध

ऊर्जा मंत्री से मिलकर सामूहिक कार्रवाई वापस लेने की मांग

विशेष संवाददाता (vol)

लखनऊ। राज्य विद्युत परिषद जूनियर इंजीनियर्स संगठन ने गुरुवार को ऊर्जा मंत्री एके शर्मा से मुलाकात की। संगठन के केंद्रीय अध्यक्ष गोपाल वल्लभ पटेल के नेतृत्व में एक प्रतिनिधिमंडल ने लेसा अमौसी जोन के अभियंताओं के निलंबन का विरोध किया है। उन्होंने कहा कि अमौसी जोन में 100 किमी के विस्तृत क्षेत्र और 53 उपकेंद्रों के संचालन के लिए मात्र 01 अधिशासी अभियंता, 03 उपखंड अधिकारी और 03 जूनियर इंजीनियर तैनात हैं। नई वर्टिकल व्यवस्था लागू होने के बाद प्राप्त 13,760 आवेदनों में से सीमित मैनपावर के बावजूद 10,473 निरीक्षण पूर्ण किए गए। एक-एक जूनियर इंजीनियर प्रतिदिन 35-40 स्थलीय निरीक्षण कर रहा है, जो व्यावहारिक रूप से असंभव है। उन्होंने बताया कि इं. रविंद्र कुमार को गणतंत्र दिवस पर सम्मानित किया गया, लेकिन अब निलंबित कर दिया गया। इसे मनोबल गिराने वाली

कार्रवाई बताया गया। संगठन केंद्रीय महासचिव इं. बलबीर यादव ने बताया कि नई व्यवस्था में किसी भी जूनियर इंजीनियर का निश्चित भौगोलिक क्षेत्र निर्धारित नहीं है, जिसके कारण उन्हें एक ही दिन में 100 किमी से अधिक दूरी के विभिन्न स्थलों का निरीक्षण करना पड़ता था। आवश्यक वाहन एवं संसाधन भी पर्याप्त रूप से उपलब्ध नहीं कराए गए। इसके अतिरिक्त राजस्व वसूली, मीटर इंस्टॉलेशन/रिमूवल आदि दायित्व भी इन्हीं सीमित कार्मिकों की ओर से संपादित किए जा रहे थे।

प्रतिनिधिमंडल ने मांग की कि प्रबंधकीय दोष छिपाने के लिए की गई सामूहिक निलंबन की कार्रवाई तुरंत रद्द की जाए और संसाधनों की कमी की निष्पक्ष जांच हो। उन्होंने कहा कि वर्ष 2023 की सांकेतिक हड़ताल के बाद हुए समझौतों के उल्लंघन किया जा रहा है। प्रतिनिधिमंडल में डीके प्रजापति और अरविंद कुमार त्रिपाठी सहित अन्य पदाधिकारी शामिल हुए।\

बिजली, सीवर व क्षतिपूर्ति मामलों पर तत्काल कार्रवाई के आदेश

विशेष संवाददाता (vol)

लखनऊ। नगर विकास एवं ऊर्जा मंत्री एके शर्मा ने गुरुवार को अपने आवास पर आयोजित जनसुनवाई कार्यक्रम में आम नागरिकों की समस्याओं को गंभीरता से सुना और संबंधित अधिकारियों को उनके त्वरित, पारदर्शी एवं गुणवत्तापूर्ण निस्तारण के स्पष्ट निर्देश दिए। जनसुनवाई के दौरान विद्युत कनेक्शन से संबंधित प्रकरण, विद्युत बिल में त्रुटि सुधार, सीवर लाइन की समस्याएं, नवीन निर्माण कार्यों की स्वीकृति, क्षतिपूर्ति भुगतान तथा अन्य स्थानीय जनसमस्याएं प्रमुख रूप से सामने आईं। मंत्री श्री शर्मा ने कहा कि आम जनता की समस्याओं का समाधान सरकार की सर्वोच्च प्राथमिकता है और इसमें किसी भी प्रकार की लापरवाही स्वीकार नहीं की जाएगी। उन्होंने संबंधित विभागीय अधिकारियों को निर्देशित किया कि प्रत्येक शिकायत का निस्तारण निर्धारित समयसीमा के भीतर किया जाए तथा निस्तारण की गुणवत्ता सुनिश्चित की जाए। उन्होंने यह भी कहा कि जनसुनवाई केवल औपचारिकता न होकर परिणामोन्मुखी होनी चाहिए, जिससे लोगों को वास्तविक राहत मिल सके। मंत्री श्री शर्मा ने स्पष्ट किया कि विद्युत एवं नगर विकास से जुड़े मामलों में तकनीकी कारणों का हवाला देकर अनावश्यक विलंब न किया जाए। उन्होंने अधिकारियों से अपेक्षा की कि वे संवेदनशीलता के साथ नागरिकों की समस्याओं का समाधान करें और आवश्यकतानुसार स्थलीय निरीक्षण कर वास्तविक स्थिति का आकलन करें। उन्होंने कहा कि सरकार की मंशा है कि प्रत्येक नागरिक को मूलभूत सुविधाएं समय पर उपलब्ध हों और शिकायतों के समाधान में पारदर्शिता बनी रहे। जनसुनवाई के माध्यम से प्राप्त प्रकरणों की नियमित समीक्षा भी की जाएगी, ताकि लंबित मामलों का शीघ्र निस्तारण सुनिश्चित हो सके।

औद्योगिक क्षेत्र में संतोषजनक काम न मिलने पर एक्सईन को चार्जशीट

लखनऊ। डीएम विशाख जी ने गुरुवार को औद्योगिक क्षेत्र अमौसी, नादरगंज में अवस्थापना सुविधाओं की प्रगति की समीक्षा की। बैठक में गोयला औद्योगिक क्षेत्र में एलटी लाइन उपलब्ध कराने की प्रगति की भी समीक्षा की गई। विद्युत विभाग की ओर से स्वीकृत बजट के सापेक्ष व्यय एवं प्रगति संतोषजनक न पाए जाने एवं कार्य न होने पर जिलाधिकारी ने कड़ी नाराजगी व्यक्त की। उन्होंने संबंधित अधिशासी अभियंता के विरुद्ध चार्जशीट जारी कर प्रबंध निदेशक, विद्युत विभाग को प्रेषित करने के निर्देश दिए। साथ ही निर्देशित किया गया कि विद्युत आपूर्ति से जुड़े कार्यों को प्राथमिकता देते हुए शीघ्र पूर्ण किया जाए। बैठक में डीएम को अधिशासी अभियंता यूपीसीडा की ओर से अवगत कराया गया कि औद्योगिक क्षेत्र अमौसी, नादरगंज में नाला, कलवर्ट तथा मीडियन निर्माण कार्य प्रगति पर है। जिलाधिकारी ने स्पष्ट निर्देश दिए कि 31 मार्च तक सभी निर्माण कार्य पूर्ण कर लिए जाएं, अन्यथा संबंधित अधिशासी अभियंता यूपीसीडा के विरुद्ध चार्जशीट जारी कर कार्यवाही प्रारंभ करने की कार्यवाही सुनिश्चित की जाए। बैठक के प्रारंभ में निवेश मित्र पोर्टल पर लंबित प्रकरणों की विभागवार समीक्षा की गई। जिलाधिकारी ने समय-सीमा से अधिक लंबित प्रकरणों के संबंध में स्पष्ट निर्देश दिए कि सभी विभाग निवेश मित्र पोर्टल पर प्रदर्शित प्रकरणों का निस्तारण निर्धारित समय-सीमा के भीतर अनिवार्य रूप से सुनिश्चित करें।

वाटर ट्रीटमेंट प्लांट मामले में अगली सुनवायी अप्रैल में

लखनऊ, विधि संवाददाता। हाईकोर्ट की लखनऊ बेंच ने बख्शी का तालाब के नगवामऊ गाँव में 4.597 हेक्टेयर की जमीन पर वाटर ट्रीटमेंट प्लांट बनाने के मामले की अगली सुनवायी अप्रैल माह के प्रथम सप्ताह में करने का आदेश दिया है। न्यायालय ने उम्मीद जतायी है कि इस दौरान सभी संबंधित विभाग वाटर ट्रीटमेंट प्लांट की स्थापना के संबंध में आ रही अड़चनों का हाल निकालेंगे। यह आदेश न्यायमूर्ति राजन रॉय व न्यायमूर्ति एके चौधरी की खंडपीठ ने उत्कर्ष सेवा संस्थान की ओर से दाखिल वर्ष 2016 की जनहित याचिका पर सुनवाई के दौरान पारित किया। शहर के कई इलाकों में पीने के पानी की समस्या पर वर्तमान याचिका दाखिल की गई है। मामले में न्यायालय की सख्ती के बाद बख्शी का तालाब के नगवामऊ गाँव में 4.597 हेक्टेयर की जमीन प्लांट के लिए प्रस्तावित की जा चुकी है। वहीं जल निगम की ओर से कहा गया है कि केन्द्रीय जल आयोग व सिंचाई विभाग को अब आवश्यक तकनीकी चीजें देखनी हैं।

लता को एओआर परीक्षा में मिली सफलता

लखनऊ। पूर्व केंद्रीय मंत्री आर सीपी सिंह की पुत्री, समाजसेवी लता सिंह ने प्रतिष्ठित एडवोकेट ऑन-रिकॉर्ड परीक्षा उत्तीर्ण कर न केवल अपने परिवार, बल्कि पूरे समाज का मान बढ़ाया है। सर्वोच्च न्यायालय की ओर से आयोजित

एओआर परीक्षा देश की सबसे कठिन और प्रतिष्ठित विधिक परीक्षाओं में गिनी जाती है। इस वर्ष लगभग 5000 अधिवक्ताओं ने इसमें भाग लिया, जिनमें से मात्र 207 ही सफल हो सके। यह उपलब्धि केवल एक व्यक्तिगत सफलता नहीं, बल्कि एक प्रेरक संदेश भी है कि यदि लक्ष्य स्पष्ट हो और संकल्प दृढ़, तो कोई भी शिखर दूर नहीं। दोनों संतानों के सर्वोच्च प्रतिष्ठित सेवाओं में स्थान बनाने से परिवार गौरवान्वित है। लता सिंह की यह सफलता विधि जगत में नई पीढ़ी के लिए प्रेरणा का स्त्रोत है। इस उपलब्धि पर समाजसेवी आशीष रंजन सिंह एवं डॉ. राजेश वर्मा ने बधाई देते हुए लता सिंह के उज्जवल भविष्य की कामना की है।

संपत्तियों का ब्योरा न देने वाले कर्मियों को 10 मार्च तक अंतिम मौका

विशेष संवाददाता (vol)

लखनऊ। मानव संपदा पोर्टल पर चल-अचल संपत्ति का विवरण दर्ज न करने वाले राज्य कर्मचारियों को सरकार ने 26 फरवरी से 10 मार्च 2026 तक अंतिम अवसर दिया है। इसके साथ ही स्पष्ट कर दिया गया है कि 31 जनवरी 2026 तक विवरण न देने वाले 47,816 कर्मचारियों के विरुद्ध विभागीय कार्रवाई की जाएगी और उनका वेतन रोका जाएगा। हालांकि 10 मार्च तक संपत्ति का विवरण देने वाले अधिकारियों का जनवरी का वेतन जारी कर दिया जाएगा। मुख्य सचिव एसपी गोयल की ओर से जारी शासनादेश के मुताबिक में बताया गया है कि पूर्व में 24 नवंबर 2025 को जारी आदेश के तहत उत्तर प्रदेश सरकारी कर्मचारी आचरण नियमावली, 1956 के नियम-24 के अनुसार सभी कर्मचारियों को 31 जनवरी 2026 तक अपनी चल-अचल संपत्ति का विवरण अनिवार्य रूप से मानव संपदा पोर्टल पर अपलोड करना था। 6 जनवरी 2026 को यह भी स्पष्ट किया गया था कि जो कर्मचारी निर्धारित तिथि तक विवरण अपलोड नहीं करेंगे, उन्हें जनवरी का वेतन फरवरी में नहीं दिया जाएगा। एनआईसी से प्राप्त आंकड़ों के अनुसार 31 जनवरी तक 47,816 कर्मचारियों ने संपत्ति का विवरण अपलोड नहीं किया। इस स्थिति को देखते हुए सरकार ने 26 फरवरी से 10 मार्च 2026 तक एक बार फिर अवसर प्रदान किया है, लेकिन इसे कड़े प्रतिबंधों के साथ जोड़ा गया है। शासनादेश के अनुसार संबंधित कर्मचारियों के विरुद्ध विभागीय कार्रवाई की जाएगी। वर्तमान चयन वर्ष में पदोन्नति पर विचार नहीं किया जाएगा। देय होने पर भी इस वर्ष एसीपी का लाभ नहीं दिया जाएगा। विदेश यात्रा, प्रतिनियुक्ति आदि के लिए विजिलेंस क्लीयरेंस नहीं दी जाएगी। यदि किसी कर्मचारी ने विवरण अपलोड नहीं किया है और इसके बावजूद उसका जनवरी 2026 का वेतन आहरित किया गया है, तो संबंधित आहरण-वितरण अधिकारी के विरुद्ध भी कार्रवाई सुनिश्चित की जाएगी। आदेश में स्पष्ट किया गया है कि जो कर्मचारी 10 मार्च 2026 तक अपना संपत्ति विवरण पोर्टल पर दर्ज कर देंगे, उन्हें जनवरी और फरवरी 2026 का वेतन तत्क्षण भुगतान किया जाएगा। इसके लिए संबंधित आहरण-वितरण अधिकारी को जिम्मेदार ठहराया गया है।

परियोजनाएं पूरी होने की रिपोर्ट नाबार्ड को दें: मुख्य सचिव

लखनऊ। मुख्य सचिव एसपी गोयल नाबार्ड और कार्यदायी विभागों के बीच आपसी तालमेल बढ़ाने पर जोर देते हुए कहा कि परियोजना स्वीकृति, प्रतिपूर्ति दावे व परियोजना पूर्णता प्रमाणपत्र (पीसीआर) समयबद्ध नाबार्ड को भेजे जाएं। मुख्य सचिव की अध्यक्षता में नाबार्ड के ग्रामीण अवसंरचना विकास निधि (आरआईडीएफ) से वित्त पोषित परियोजनाओं से संबंधित वित्तीय वर्ष 2025-26 की हाई पावर कमेटी की चतुर्थ समीक्षा बैठक गई। उन्होंने नाबार्ड से शुरू न होने वाली और धीमी गति से चलने वाली परियोजनाओं के बारे में जानकारी मांगी। उन्होंने सभी विभागों एवं नाबार्ड को संयुक्त रूप से काम करते हुए निर्धारित लक्ष्यों को प्राप्त करने के निर्देश दिए। बैठक में यह भी निर्धारित किया गया कि कार्यदायी विभाग अपनी परियोजनाओं की क्वालिटी रिपोर्ट नाबार्ड को भेजेंगे, जिससे परियोजनाओं की वास्तविक समय पर निगरानी सुनिश्चित हो सके। मुख्य महाप्रबंधक नाबार्ड पंकज कुमार ने बताया कि वर्तमान वित्तीय वर्ष में 3000 करोड़ में कार्यदायी विभागों को 1751 करोड़ रुपये दिए जा चुके हैं।

भाजपा ने की 11 जिलाध्यक्षों की घोषणा

विशेष संवाददाता (vol)

लखनऊ। भाजपा ने संगठनात्मक रूप से पांच क्षेत्र के 11 जिलाध्यक्षों की घोषणा की है। यह सूची भाजपा के नये प्रदेश अध्यक्ष पंकज चौधरी ने सोशल इंजीनियरिंग का प्रयोग करते हुए विपक्ष के दावों को गलत साबित करते हुए सवर्ण और पिछड़ा वर्ग के कार्यकर्ताओं को प्राथमिकता दी है। जिनमें पश्चिमी, ब्रज, अवध, काशी और गोरखपुर क्षेत्रों को शामिल किया गया है। पश्चिमी क्षेत्र में शामली, अमरोहा, सहारनपुर और बागपत जिलों में नए जिला अध्यक्ष नियुक्त किए गए हैं। इनमें शामली से रामजीलाल कश्यप, अमरोहा से उदयगिरी गोस

महत्वपूर्ण नंबर
वूमेन पावर लाइन 1090
पुलिस 100
2629999
पुलिस स्टेशन गंज 2622556

फायर स्टेशन
हजरतगंज- कंट्रोल रूम
9454418642
गोमती नगर-9454418657

एम्बुलेंस
मेडिकल सेवा- 102, 108

मेट्रो

लखनऊ सिविल कोर्ट में पिस्टल के साथ दो गिरफ्तार

वरिष्ठ संवाददाता (vol)

लखनऊ। राजधानी के संवेदनशील सिविल कोर्ट परिसर में गुरुवार को उस समय हड़कम्प मच गया, जब पुलिस ने गेट पर चेकिंग के दौरान दो युवकों को पिस्टल और जिंदा कारतूस के साथ गिरफ्तार किया गया। पकड़े गए आरोपितों में से एक का मामला पहले से ही एनआईए कोर्ट में विचाराधीन है। पुलिस दोनों आरोपितों को हिरासत में लेकर गहन पूछताछ कर रही है। गेट नम्बर-8 पर चेकिंग में खुली पोल-पुलिस के मुताबिक, राजाजीपुरम निवासी भानु प्रताप यादव गुरुवार को कचहरी परिसर में दाखिल होने की कोशिश कर रहा था। गेट नम्बर-8 पर तैनात सुरक्षाकर्मियों ने जब उसे संदिग्ध पाकर रोका और तलाशी ली, तो उसके पास से एक फैक्ट्री मेड .32 बोर पिस्टल और चार जिंदा कारतूस बरामद हुए। भानु प्रताप के साथ ठाकुरगंज के अमन विहार निवासी लालचंद को भी पुलिस ने हिरासत में लिया है।

नशे में था आरोपी, नहीं दिखा सका लाइसेंस: पकड़े जाने के वक्त भानु प्रताप नशे की हालत में बताया जा रहा है। उसके पास एक ब्रीफकेस भी बरामद हुआ है। पूछताछ के दौरान उसने पिस्टल को लाइसेंसी होने का दावा किया, लेकिन मौके पर वह हथियार का कोई भी वैध दस्तावेज या लाइसेंस पेश नहीं कर सका। पुलिस अब इस बात की जांच कर रही है कि पिस्टल वैध है या अवैध तरीके से हासिल की गई थी। एनआईए कोर्ट में अपराधी है भानु प्रताप-पुलिस की प्रारंभिक जांच में यह चौंकाने वाला तथ्य सामने आया है कि भानु प्रताप यादव का एक मामला एनआईए कोर्ट में चल रहा है। वह किस मंशा से और किसके निर्देश पर अदालत परिसर में हथियार लेकर पहुंचा था, पुलिस इस गुत्थी को सुलझाने में जुटी है। उसके साथ आए लालचंद की भूमिका की भी जांच की जा रही है।

सुरक्षा व्यवस्था पर सवाल: अदालत परिसर जैसे हाई-सिक्योरिटी जोन में असलहे के साथ युवकों का पहुंचना सुरक्षा व्यवस्था पर गंभीर सवाल खड़े कर रहा है। हालांकि, पुलिस अधिकारियों का कहना है कि यह नियमित चेकिंग और मुस्तैदी का ही परिणाम है कि आरोपियों को परिसर के भीतर घुसने से पहले ही पकड़ लिया गया। कोतवाली वजीरगंज इन्सपेक्टर राजेश त्रिपाठी ने कहा है कि आरोपितों से गहनता से पूछताछ की जा रही है।

जानलेवा हमले में गद्दी गैंग के पांच हमलावरों को पुलिस ने पकड़ा

वरिष्ठ संवाददाता (vol)

लखनऊ। दुबग्गा पुलिस ने जानलेवा हमला करने के आरोपित गद्दी गैंग के पांच अभियुक्तों को गिरफ्तार किया है। पुलिस का कहना है कि मंगलवार को फैय्याज पुत्र सखावत अली निवासी ग्राम छन्दोईया कोतवाली दुबग्गा ने पांच लोगों के खिलाफ जानलेवा हमले की रिपोर्ट दर्ज कराई थी। आरोप है कि हमलावरों ने फैयाज के बेटे नोमान को जान से मारा की नियत से लाठी डन्डों से पीटा, जिससे वह बेहोश हो गया और नोमान के पास से 20 हजार रुपया व आई फोन मोबाइल तथा एक सैमसंग मोबाइल गायब कर दिया।

इस संबंध में मामले की जांच के बाद पुलिस ने आरोपितों (गद्दी गैंग) के रेहान अहमद पुत्र मेराज अहमद, मो. युसुफ पुत्र मो. इसहाक, नसरुद्दीन पुत्र नौशाद, मुख्तार पुत्र सरताज व मो. सलमान पुत्र स्व. मो. हनीफ को गिरफ्तार कर न्यायिक अभिरक्षा में भेजा दिया।

रेहान अहमद (19) पुत्र मेराज अहमद शंकर विहार हाजी कालोनी थाना दुबग्गा का रहने वाला है। इसी तरह मो. युसुफ (24) पुत्र मो. इसहाक निवासी गद्दी बगिया थाना दुबग्गा, नसरुद्दीन (19) पुत्र नौशाद भूडाखेड़ा थाना रहीमाबाद, हालपता गद्दी बगिया थाना दुबग्गा, मुख्तार (35) पुत्र सरताज निवासी जिन्दाना थाना माल, हालपता गद्दी बगिया थाना दुबग्गा, मो. सलमान (24) पुत्र स्व. मो. हनीफ निवासी गद्दी बगिया थाना दुबग्गा के रहने वाले हैं। पुलिस अब उनका आपराधिक इतिहान खंगाल रही है।

चकमार्ग कब्जे का विरोध करने पर प्रधान की पिटाई

लखनऊ-मलिहाबाद। ग्राम पंचायत भदवाना में सरकारी चकमार्ग पर कब्जे का विरोध करना ग्राम प्रधान को महंगा पड़ गया। आरोप है कि कब्जा करने वाले युवक ने लेखपाल व पंचायत सचिव के सामने ही प्रधान की पिटाई कर दी और जान से मारने की धमकी दी। पीड़ित प्रधान ने पुलिस को तहरीर देकर न्याय की गुहार लगाई है। ग्राम शिवपुरी, भदवाना निवासी कालेश्वर प्रसाद कनौजिया, जो वर्तमान में ग्राम पंचायत भदवाना के प्रधान हैं, ने बताया कि उनकी पंचायत के वाजिदनगर निवासी नरेन्द्र यादव उर्फ ठाकुर ने सरकारी चकमार्ग पर चैम्बर बनाकर व गोबर आदि डालकर रास्ता अवरुद्ध कर दिया था। इस संबंध में उन्होंने ब्लॉक व तहसील स्तर पर शिकायत की थी। शिकायत के बाद क्षेत्रीय लेखपाल व पंचायत सचिव मौके पर निरीक्षण करने पहुंचे। इसी दौरान आरोपित युवक वहां आ गया और प्रधान को जातिसूचक गालियां देने लगा। विरोध करने पर उसने लात-घूंसों से मारपीट की और मौके पर मौजूद लोगों के सामने बेइज्जत किया। साथ ही धमकी दी कि यदि चकमार्ग कब्जे से रोका तो जान से मार देगा। प्रधान का आरोप है कि विपक्षी कभी भी कोई अप्रिय घटना कर सकता है। मामले में मलिहाबाद पुलिस ने तहरीर के आधार पर जांच शुरू कर दी है।

ई-रिक्शा चालक से मारपीट मामले में एससी/एसटी एक्ट में मुकदमा दर्ज

वरिष्ठ संवाददाता (vol)

लखनऊ। न्यायालय में विचाराधीन मुकदमे में सुलह न करने पर एक युवक द्वारा अनुसूचित जाति के ई-रिक्शा चालक के साथ जातिसूचक गालियां देने और मारपीट करने का मामला सामने आया है। पीड़ित की तहरीर पर पुलिस ने नामजद सहित दो अज्ञात आरोपितों के खिलाफ एससी/एसटी एक्ट समेत अन्य धाराओं में मुकदमा दर्ज किया है।

मलिहाबाद थाना क्षेत्र के ग्राम कसमण्डी खुर्द निवासी बंशीलाल पुत्र स्व. कल्लू ने आरोप लगाया कि 16 फरवरी की शाम करीब 4:45 बजे वह अपना ई-रिक्शा लेकर मलिहाबाद चौराहे पर खड़ा था, तभी गांव का ही जावेद पुत्र आशिक अली वहां पहुंचा और उसे अकारण जातिसूचक गालियां देने लगा। विरोध करने पर जावेद ने मारपीट शुरू कर दी और जान से मारने की धमकी दी। आरोप है कि उसने अपने दो अज्ञात साथियों को भी बुला लिया, जिससे जान बचाकर पीड़ित मौके से भागा और डायल 112 पर सूचना दी। पीड़ित के अनुसार, इससे पहले भी जावेद के परिवार द्वारा उसके साथ मारपीट की गई थी, जिसमें एससी/एसटी का मुकदमा दर्ज है और मामला न्यायालय में विचाराधीन है। उसी रंजिश में लगातार सुलह का दबाव बनाया जा रहा था। बंशीलाल का कहना है कि शिकायत करने पर 16 फरवरी को पुलिस ने उसे थाने में ही रात भर बैठाए रखा और अगले दिन शांति भंग में कार्रवाई कर दी। पीड़ित ने आरोप लगाया कि अब आरोपी खुलेआम धमकी दे रहे हैं कि दोबारा शिकायत करने पर जान से मार देंगे। गांव में विपक्षी पक्ष की आबादी अधिक होने से वह भय के माहौल में जी रहा है। पीड़ित ने उच्चाधिकारियों से सुरक्षा और निष्पक्ष कार्रवाई की मांग की है।

शातिर चोर गिरफ्तार, लाखों के जेवर व मोबाइल फोन बरामद

लखनऊ। बन्द मकानों की रेकी कर ताला तोड़कर चोरी करने वाले शातिर नकबजन को पुलिस ने गिरफ्तार कर लिया है। उसके साथी दो बाल अपचारी को भी पुलिस ने संरक्षण में लिया है। पुलिस ने उनके कब्जे से लगभग 4 लाख रुपये कीमत के आभूषण बरामद किए हैं। पुलिस का कहना है कि बरामद जेवर में लगभग 20 ग्राम पीली धातु व लगभग 300 ग्राम सफेद धातु के आभूषण हैं। पुलिस का कहना है कि वे जिस ऑटो को घटना में प्रयुक्त करते थे उसे भी कब्जे में ले लिया है। जामा तलाशी में उनके कब्जे से चोरी के 10 मोबाइल फोन व 18240/- नगद बरामद। पुलिस का कहना है कि दो चोरी की घटनाओं को कुबूल किया है। 12 फरवरी को शिवम मिश्र निवासी प्लाट नं0 02 द्वारिकापुरी कालोनी निकट झुमका ज्वैलर्स आई0आई0एम0 रोड थाना मड़ियांव ने घर का ताला तोड़कर सोने-चांदी के जेवर व नकदी चोरी कर लिए जाने के संबंध में रिपोर्ट दर्ज कराई थी और 18 फरवरी को एक अन्य पीड़िता ने घर का ताला तोड़कर चोरी किये जाने के संबंध में प्रार्थना पत्र दिया गया, जिसके आधार पर मुकदमा दर्ज किया गया था। इन दोनों मामलों में पुलिस ने कार्रवाई करते हुए थाना क्षेत्र के प्रधान मैरिज लान कट से बालाजी इन्कलेव की तरफ जाने वाले रास्ते पर घटना में प्रयुक्त ऑटो सहित 1 युवक को गिरफ्तार कर 02 बाल अपचारी को अभिरक्षा में लिया। पकड़े गये व्यक्ति ने अपना नाम सोनू मौर्या पुत्र विश्वनाथ मौर्या निवासी गुजरेटा थाना संदना जनपद सीतापुर, हालपता मुर्गी फार्म के पास हरिओमनगर नौबस्ता थाना मडियांव बताया और 02 बाल अपचारी हैं। अभियुक्त व बाल अपचारियों ने बताया कि वे बंद मकानों का ताला तोड़कर घर में प्रवेश कर सोने-चांदी के जेवर तथा मोबाइल चोरी कर लेते थे। चोरी का सामान स्थानीय सरार्फा बाजार में बेचकर धनराशि को आपस में बांट लेते थे और शौक पूरे करते थे। सोनू मौर्या (21) पुत्र विश्वनाथ मौर्या निवासी गुजरेटा थाना संदना जनपद सीतापुर, हालपता मुर्गी फार्म के पास हरिओमनगर नौबस्ता थाना मड़ियांव का रहने वाला है और ऑटो चलाता है। उनके कब्जे 1 चेन पीली धातु, 1 लेडीज अंगूठी टूटी हुई पीली धातु, 2 जेन्ट्स अंगूठी पीली धात, 1 मंगलसूत्र पीली धातु व 1 अदद नथुनी पीली धातु, 1 जोड़ी पायजेब सफेद धातु व 1 जोड़ी पायल सफेद धातु, 6 जोड़ी विछिया सफेद धात, 1 ओप्पो कम्पनी बारंग क्रीम, 1 रियल मी बारंग नीला, 1 रियल मी बारंग हल्का नीला, 1 रियल मी बारंग हरा, 1 सैमसंग बारंग हल्का नीला, 1 पोको बारंग ग्रे रंग, 1 आईफोन बारंग सफेद, 1 लेनोवो बारंग काला, 1 वीवो बारंग गहरा हरा, 1 ओप्पो बारंग सिल्वर बरामद हुए हैं।

ट्रैक्टर की जोरदार टक्कर से महिला की मौत, बेटा घायल

वरिष्ठ संवाददाता (vol)

लखनऊ-माल। बीते बुधवार शाम को क्षेत्र के मंझी गांव के पास विपरीत दिशा से आ रहे अनियंत्रित ट्रैक्टर ने बाइक सवार मां बेटे को जोरदार टक्कर मार दी थी, जिससे मां विमलादेवी की मौके पर ही मौत हो गयी थी, जबकि बेटा होरीलाल गम्भीररूप से घायल हो गया था। उसका उपचार ट्रामा सेंटर लखनऊ में चल रहा है। पीड़िता के छोटे बेटे दीपू की तहरीर पर पुलिस ने देर रात ट्रैक्टर को कब्जे में लेकर चालक की तलाश शुरू कर दी है। साथ ही देर रात महिंद्रा 265डीआई (यूपी32/एम इ3191) के विरुद्ध भारतीय न्याय संहिता (बीएनएस) की धारा281,106,125और 324/4व325/5 के तहत मुकदमा दर्ज कर अग्रिम कार्यवाही की जा रही है।

बच्चे को लेकर न्याय की तलाश में दर-दर भटक रही महिला

लखनऊ। चिनहट थाना क्षेत्र स्थित मल्हौर के भुजंगपुरवा की रहने वाली एक महिला न्याय के लिए दर-दर भटकने को मजबूर है। महिला अपने तीन वर्षीय बेटे को गोद में लेकर अधिकारियों से गुहार लगा रही है। पीड़िता संगीता का आरोप है कि पति के निधन के बाद उसकी दोनों ननदें उस पर हिंसा करती हैं और घर से बेदखल करने का प्रयास कर रही हैं। महिला का कहना है कि सास-ससुर का भी निधन होने के बाद संपत्ति पर कब्जा करने की नीयत से उसके साथ शोषण किया जा रहा है। संगीता के अनुसार वह थाना स्तर से लेकर मुख्यमंत्री कार्यालय तक शिकायत कर चुकी है। न्यायालय से उसे राहत की उम्मीद जगी थी, लेकिन मल्हौर चौकी स्तर पर दोनों पक्षों के बीच समझौता करा दिया गया, जिसकी जानकारी उसे नहीं दी गई। महिला ने संबंधित चौकी के इंचार्ज के खिलाफ थाने में शिकायत दर्ज कराई है और निष्पक्ष जांच की मांग की है। फिलहाल मामले में पुलिस की ओर से आधिकारिक प्रतिक्रिया सामने नहीं आई है। पीड़िता न्याय की मांग को लेकर प्रशासनिक अधिकारियों के समक्ष अपनी शिकायत प्रस्तुत कर रही है और मामले में कार्रवाई की प्रतीक्षा कर रही है।

संदिग्ध हालात में फंदे से लटका मिला राजमिस्त्री का शव

लखनऊ। सरोजनीनगर क्षेत्र में गुरुवार को राजमिस्त्री का शव संदिग्ध हालात में घर के अंदर फंदे से लटका मिला है। घटना के समय घर पर कोई नहीं था। ममेरा भाई रिंकू ने दरवाजा नहीं खुलने पर बाउंड्रीवाल फांदकर अंदर जाकर शव देखा तो मामले की जानकारी हुई। पुलिस ने शव को पोस्टमार्टम के लिए भेज दिया है। पुलिस का कहना है कि मौके पर कोई सुसाइड नोट नहीं मिला।

गुरुवार सुबह ममेरा भाई रिंकू अपनी बाइक लेने घर पहुंचा तो घटना की जानकारी हुई घटना के वक्त घर पर कोई नहीं था। सूचना पर पहुंची पुलिस ने शव को कब्जे में लेकर पोस्टमार्टम के लिए भेज दिया। चिल्लावां गांव निवासी रूपचंद (30) राजगीर मिस्त्री था। परिवार में पत्नी सोनी, दो साल का बेटा विनायक और सोनी की मां मीना भी रहती है। बुधवार को पत्नी सोनी अपने बच्चे विनायक के साथ एक शादी समारोह में शामिल होने अपने मायके उन्नाव के कोंइथर गांव चली गई, जबकि गुरुवार सुबह सोनी की मां मीना घर में ताला लगाकर झाड़ू पोछा करने एलडीए कॉलोनी चली गई। मृतक के मामा सरोजनी नगर के गंगानगर अमौसी निवासी रिंकू की बाइक कई दिनों से उसके घर में खड़ी थी। गुरुवार सुबह करीब 10 बजे रिंकू अपनी बाइक लेने रूपचंद के घर गया तो घर का मेन गेट अंदर से बंद मिला। इस पर उन्होंने कई बार आवाज लगाई, लेकिन दरवाजा नहीं खुला। इसके बाद रिंकू ने रूपचंद को फोन मिलाया, लेकिन कई बार फोन करने के बाद भी फोन नहीं रिसीव हुआ, जिसके बाद रिंकू बाउन्ड्रीवाल फांदकर घर के अंदर पहुंचे तो देखा कि रूपचंद्र कमरे के अंदर पंखे के हुक के सहारे साड़ी के फंदे से लटका था। यह देखकर रिंकू के होश उड़ गए। रिंकू ने घटना की जानकारी अपनी बहन मीना को दी। इसके बाद रिंकू ने घटना की जानकारी पुलिस को दी गई। सूचना पर पहुंची पुलिस ने शव को फंदे से उतारा। परिजनों से पूछताछ कर शव को पोस्टमार्टम के लिए भेज दिया। मृतक के पास से कोई सुसाइड नोट नहीं मिला है।

ट्रेन की चपेट में आने से युवक की मौत: कृष्णा नगर क्षेत्र में बुधवार रात युवक ट्रेन की चपेट में आने से मौके पर ही मौत हो गई। शिवा सिंह (36) मजदूरी करता था और अपने काम से घर लौट रहा था।

सूचना

सूचित हो कि मेरा पासपोर्ट नं. वाई4068609 गोला खीरी से लखनऊ जाते समय कहीं खो गया है। **जसकमल सिंह पुत्र सतनाम सिंह नि.- पड़रिया पो. पिपरिया धनी थाना- मोहम्मदी जनपद खीरी। पिन कोड-262804, मो.- 8953141623, 7985164624**

सूचना

सूचित करना है कि मैने अपने पुत्र शद्दाम को उसके गलत चाल-चलन के चलतें अपनी चल-अचल सम्पत्ति सें बेदखल कर दिया है। भविष्य में मेरा व मेरे परिवार का इसके किसी भी कृत्यों से कोई सरोकार नही होगा। **अजीमुल्ला पुत्र मोहय्याद्दीन निवासी-ग्राम मुशकीनगर, पोस्ट व थाना सफदरगंज, बाराबंकी।**

न्यायालय सूचना

एफ.सी.जे. फार्म नं. 33 भाग 7
न्यायालय उपजिलाधिकारी (न्यायिक)
मोहम्मदी खीरी
तारीख पेशी- 28.02.2026

सुनीता देवी

बनाम

1. कशमीर कौर पत्नी मुख्तयार सिंह
2. मुख्तयार सिंह पुत्र अमरीक सिंह
3. श्रीमती वचन कौर पत्नी बख्शीश सिंह
4. कुलदीप सिंह पुत्र अमरीक सिंह
5. अमनदीप कौर पुत्र गुरूप्रीत सिंह
6. बलविन्दर सिंह पुत्र अमरजीत सिंह
7. दलजीत सिंह पुत्र मुख्तयार सिंह

समस्त निवासीगण- ग्राम बरखेरा परगना अटवा पिपरिया तहसील मोहम्मदी जिला खीरी।

8. राज किशोर मिश्रा पुत्र रमेश चन्द्र मिश्रा
9. अभय मिश्रा पुत्र रमेश चन्द्र मिश्रा

निवासीगण ग्राम अंगरासी, तहसील सदर, जिला सीतापुर।

10. ग्राम पंचायत बरखेरा परगना व थाना पिपरिया तहसील मोहम्मदी खीरी।

चूँकि उपरोक्तनामांकित ने इस न्यायालय में यह आवेदन किया है कि अतएवं आपको एतदद्वारा चेतावनी दी जाती है कि आप उस आवेदन के खिलाफ हेतु संदर्शित करने के लिए 28.02.2026 दिवस को 10 बजे पूर्वान्ह में स्वयं या सम्पर्क रूपेण अनुदिष्ट अपने अधिवक्ता द्वारा उपसंजात हो और ऐसा करने में असफल रहने पर उक्त आवेदन एक पक्षीय रूप से सुना जायेगा व अवधारित किया जायेगा।

मेरे हस्ताक्षर और न्यायालय की मुहर सहित आज दिनांक 25.02.2026 के दिवस को निकाली गयी।

न्यायाधीश

हरे आम के पेड़ों पर चल रहा आरा, विभाग बेखबर

लखनऊ-मलिहाबाद। दुबग्गा वनरेंज क्षेत्र में इन दिनों हरे-भरे आम के पेड़ों की अंधाधुंध कटाई का मामला सामने आया है। कसमंडी कला से रहमत नगर मोड़ पर लकड़हारों के हौसले इतने बुलंद हैं कि आधा दर्जन से अधिक आम के पेड़ों को पहले छांटने के नाम पर काटा गया और फिर रातों-रात पूरी तरह धराशायी कर दिया गया। स्थानीय लोगों के अनुसार, कुछ दिन पहले इन पेड़ों की छटाई की गई थी।

सूचना

सूचित हो कि मेरे पुत्र के शैक्षिक प्रमाण-पत्रों एवं आधार कार्ड में त्रुटिवश मोहम्मद अब्बास आब्दी (MOHAMMAD ABBAS ABDI) दर्ज है जबकि उसका सही नाम मोहम्मद अब्बास आब्दी (MOHAMMAD ABBAS ABIDI) है। उसके सभी दस्तावेजों में उसका सही नाम ही दर्ज किया जाये। **शान आब्दी पुत्र अंसार हुसैन नि.- 235/30 गली शाहछड़ा, चौक, लखनऊ।**

सार्वजनिक स्थानों पर 326 पियक्कड़ों का हुआ चालान

लखनऊ। राजधानी में सार्वजनिक स्थानों पर शराब का सेवन करने व हुड़दंग करने वाले लोगों के खिलाफ पुलिस ने विशेष अभियान चलाया, जिसमें कुल 329 स्थानों पर चेकिंग कर 2211 व्यक्तियों को चेकिंग करने बाद 326 लोगों का धारा 34 के अंतर्गत चालान किया गया। यह अभियान कमिश्नरेट अन्तर्गत सभी जोनों के पुलिस उपायुक्तों के नेतृत्व में एसीपी व थाना प्रभारियों की टीमों द्वारा लगातार चेकिंग अभियान चलाया गया। पुलिस टीमों ने कुल 329 स्थानों पर चेकिंग अभियान चलाया और कुल 2211 व्यक्तियों की चेकिंग की गई, जिसमें सार्वजनिक स्थान पर शराब पीते पाए जाने पर 326 व्यक्तियों पर विधिक कार्यवाही/चालान की गई। संबंधित व्यक्तियों को भविष्य में ऐसी गतिविधि न करने की कड़ी चेतावनी दी गई। यह कार्रवाई पुलिस आयुक्त लखनऊ अमरेन्द्र कुमार सेंगर के निदेर्शानुसार तथा संयुक्त पुलिस आयुक्त (कानून एवं व्यवस्था) बबलू कुमार के पर्यवेक्षण एवं जनपद के सभी जोनों के पुलिस उपायुक्तों के नेतृत्व में कमिश्नरेट लखनऊ द्वारा मंगलवार शाम करीब 21.00 बजे से 23.00 बजे तक चलाया गया, जिसमें सार्वजनिक स्थानों पर शराब पीने, हुड़दंगई करने, राहगीरों, महिलाओं एवं आमजनमानस के लिए असुविधा एवं यातायात में बाधा उत्पन्न करने वालों के विरुद्ध कार्रवाई की गयी। पुलिस का कहना है कि जनपद के सभ्रांत नागरिकों एवं आम जनता द्वारा लगातार यह शिकायतें प्राप्त हो रही थीं कि विभिन्न सार्वजनिक स्थानों पर कुछ लोग शराब का सेवन कर अव्यवस्था फैलाते हैं तथा राहगीरों, महिलाओं एवं आमजनमानस के लिए असुविधा पैदा करते हैं। इन शिकायतों के क्रम में पुलिस आयुक्त, लखनऊ द्वारा सख्त निर्देश जारी करते हुए प्रभावी कार्यवाही सुनिश्चित करने के आदेश दिए गए।

खाते से रुपये उड़ाये

लखनऊ-मलिहाबाद। थाना क्षेत्र में अज्ञात जालसाजों ने एक युवक का मोबाइल फोन हैक कर उसके बैंक खाते से 80,020 निकाल लिए। पीड़ित की तहरीर पर पुलिस ने मुकदमा दर्ज कर जांच शुरू कर दी है। मलिहाबाद नगर पंचायत मुजासा निवासी नबील अहमद ने पुलिस को बताया कि करीब तीन दिन पहले उनका मोबाइल अचानक ठीक से काम करना बंद कर दिया था। इसी दौरान 22 फरवरी को अज्ञात साइबर अपराधियों ने उनके आईडीबीआई बैंक की मलिहाबाद शाखा स्थित खाते से यूपीआई के जरिए 80,020 निकाल लिए। मोबाइल हैक होने के कारण उन्हें लेनदेन की जानकारी समय पर नहीं मिल सकी। जब खाते से रुपये निकलने का पता चला तो नबील अहमद हैरान रह गए। उन्होंने तत्काल मलिहाबाद थाने पहुंचकर शिकायत दर्ज कराई और कार्रवाई की मांग की।

पूर्वोत्तर रेलवे

ई-निविदा सूचना
GS-01 वर्ष 2026

निम्नलिखित कार्यों के लिए मुहरबन्द "खुली निविदा" वरिष्ठ मण्डल सिगनल एवं दूरसंचार पूर्वोत्तर रेलवे, लखनऊ के द्वारा भारत के राष्ट्रपति की ओर से आमंत्रित की जाती है। **नि० सूचना संख्या:- GS-01 वर्ष 2026, कार्य का विवरण:-** 306A (BUW-BUR), 317 A (JBR-BBK), 303 Spl (BUW-CKG), 276 Spl (MIR-CLJ), 261 A (GD-GDK), LC51C (RS), 251 Spl (MOTG) and 315 A (JBR) पर प्रस्तावित ROB के संबंध में सिग्नल केबल शिफ्टिंग कार्य और सर्किट परिवर्तन।, **अनुमानित लागत:-** ₹1,91,89,402.07, **बयाना राशि:-** ₹ 2,46,000.00, **निविदा प्रपत्र का मूल्य -** ₹ 00.00, **कार्य समापन अवधी:-** 09 माह, (1) निविदाओं के बन्द होने की अंतिम तिथि एवं समय:-19.03.2026 को 15.00 बजे।, **नोट:-** इस निविदा के विरुद्ध मैनुअल आफर स्वीकार नही किया जायेगा। ऐसे प्राप्त मैनुअल आफर को उपेक्षित कर दिया जायेगा। विस्तृत विवरण व निविदा जमा करने हेतु कृपया भारतीय रेलवे की वेबसाइट http://www.ireps.gov.in को देखें।

वमसिदूई/लखनऊ
मुजाधि/सिग्नल-110
ट्रेनों में बीड़ी/सिगरेट न पियें

सुरक्षा और न्याय की त्वरित उपलब्धता ही तकनीक का अंतिम उद्देश्य : अमिताभ यश

वरिष्ठ संवाददाता (vol)

लखनऊ। उत्तर प्रदेश स्टेट इंस्टीट्यूट ऑफ फॉरेंसिक साइंस लखनऊ में गुरुवार को दो दिवसीय अंतर्राष्ट्रीय कार्यशाला संपन्न हुई। समापन सत्र के मुख्य अतिथि अमिताभ यश (अपर पुलिस महानिदेशक कानून व्यवस्था उ.प्र.0) थे। दीप प्रज्जवलन के बाद श्री यश तथा विशिष्ठ अतिथि नाइपर निदेशक प्रो. सुभिनी ए. सराफ, बीएसआईपी निदेशक प्रो. महेश जी ठक्कर सहित पवन शर्मा को संस्थापक निदेशक डा. जी.के. गोस्वामी ने अंगवस्त्रम तथा स्मृति चिन्ह प्रदान कर सम्मानित किया।

इस अवसर पर अपर पुलिस महानिदेशक कानून व्यवस्था की अध्यक्षता में यूपीएसआईएफएस ने दो प्रमुख संस्थानों नैशनल ईस्टिट्यूट ऑफ फार्मास्यूटिकल एजुकेशन एंड रिसर्च (नाइपर) रायबरेली तथा बीरबल सहनी ईस्टिट्यूट ऑफ पलेलिलियो साइंसेज (बीएसआईपी) लखनऊ से एमओयू भी हस्ताक्षरित किया। इस एमओयू से प्रदेश में अनुसन्धान एवं नवाचार को बल मिलेगा कार्यक्रम में संस्थान के कॉलेज मैनेजमेंट एप 'शेडो' का शुभारम्भ किया, जिसे डा. नेहा सिंह एवं विद्यार्थियों द्वारा विकसित किया गया है।

मुख्य अतिथि अमिताभ यश ने कहा कि ऐसे बौद्धिक वातावरण के बीच उपस्थित होना उनके लिए विशेष अनुभव है। आज यह संस्थान न केवल शैक्षणिक केंद्र है बल्कि बहुआयामी चिंतन और नवाचार का मंच बन चुका है। उन्होंने कहा कि इस संस्थान में अध्ययनरत विद्यार्थियों को यह समझना चाहिए कि उन्हें एक ऐसा अवसर प्राप्त हुआ है जो सामान्य नहीं है। राज्य सरकार द्वारा उपलब्ध कराई जा रही अत्याधुनिक सुविधाएं, तकनीकी संसाधन, शोध के अवसर और अनुभवी मार्गदर्शन उन्हें भविष्य की चुनौतियों के लिए तैयार कर रहे हैं। उन्होंने विद्यार्थियों से अपेक्षा की कि वे इस मंच का उपयोग कौशल, अनुशासन और राष्ट्र सेवा की दिशा में अवश्य करें। श्री यश ने यह भी कहा कि तकनीक का अंतिम उद्देश्य आम नागरिक को सुरक्षा और न्याय की त्वरित उपलब्धता सुनिश्चित करना है। पारंपरिक पुलिसिंग का स्वरूप अब तेजी से बदल रहा है और आज अपराध नियंत्रण में डेटा, विश्लेषण और कृत्रिम बुद्धिमत्ता की निर्णायक भूमिका है। लगभग दो दशक पूर्व ही यह स्पष्ट हो गया था कि भविष्य की कानून-व्यवस्था प्रणाली बिग डेटा और डिजिटल तकनीकों पर आधारित होगी। उन्होंने बताया कि एआई-सक्षम विश्लेषण, रियल-टाइम सर्विलांस, फेसियल रिकग्निशन सिस्टम, साइबर मॉनिटरिंग और डिजिटल डाटा प्रोसेसिंग के माध्यम से अपराध की रोकथाम और जांच को अधिक सशक्त बनाया जा रहा है। राज्य में साइबर पुलिस स्टेशनों की स्थापना, तकनीकी रूप से प्रशिक्षित कर्मियों की नियुक्ति तथा डिजिटल प्लेटफॉर्म के माध्यम से आमजन को सेवाएं प्रदान करना इस परिवर्तन का हिस्सा है।

-सार्वजनिक सूचना-

सर्वसाधारण को सूचित किया जाता है कि संस्था सुलतानपुर जिला बॉक्सिंग एसोसिएशन कार्यालय पता 1229/11 दरियापुर जिला सुलतानपुर पिन कोड 228001 के नाम से नया पंजीयन हेतु डिप्टी रजिस्ट्रार फर्म्स सोसाइटीज एवं चिट्स अयोध्या मंडल, अयोध्या की वेबसाइट पर ऑनलाइन आवेदन दिनांक 04/11/25 को किया गया है, जिसमें पुलकित सिंह अध्यक्ष, गिरीश कुमार मिश्रा उपाध्यक्ष, विजय यादव महासचिव, रविन्द्र कुमार वर्मा कोषाध्यक्ष, सहसचिव अश्वनी शर्मा, कानून सलाहकार बृजेश कुमार, सदस्य अंकित शुक्ला, राज कुमारसरोज, अक्षय कुमारसोनी पद पर चयनित हैं। डिप्टी रजिस्ट्रार फर्म्स सोसाइटीज एवं चिट्स अयोध्या मंडल, अयोध्या के आवेदन क्रमांक 10119897 दिनांक 04/11/2025 के क्रम में पंजीयन हेतु सूचना प्रकाशित करायी जा रही है। यदि किसी भी व्यक्ति को यदि कोई आपत्ति है तो प्रकाशन की तिथि से 15 दिन के भीतर अपनी आपत्ति कार्यालय में दर्ज करा सकता है।

विजय यादव
महासचिव

उत्तर रेलवे

निविदा सूचना

भारत के राष्ट्रपति की ओर से मंडल रेल प्रबंधक (संकेत एवं दूरसंचार) उत्तर रेलवे, लखनऊ मंडल, लखनऊ द्वारा निर्धारित निविदा प्रपत्रों पर निम्नलिखित कार्य हेतु अनुभवी एवं स्थापित सक्षम ठेकेदारों द्वारा ई-निविदायें सिंगिल पैकेट सिस्टम द्वारा आमंत्रित की जाती है।

निविदा सं0	106-सिग/टेंडर/67/2025-26
कार्य का नाम	उत्तर रेलवे के लखनऊ मंडल के मंडल नियंत्रण कार्यालय में ऑडियो विजुअल अलार्म के साथ केंद्रीकृत डेटालॉगर मॉनिटरिंग डैशबोर्ड का कार्यान्वयन।
अनुमानित लागत	रु. 7535155.92/-
निविदा प्रपत्र की कीमत	शून्य
धरोहर राशि	रु. 150700/-
कार्य पूरा करने की अवधि	240 दिन
निविदा दस्तावेज जमा करने की अन्तिम तिथि एवं समय	18.03.2026 15.30 Hrs
वेबसाइट विवरण एवं नोटिस बोर्ड का स्थान जहाँ निविदा दस्तावेजों को देखा जा सकता है।	www.ireps.gov.in. वरिष्ठ सिगनल एवं दूरसंचार अभियंता कार्यालय/मं.रे.प्र. कार्यालय परिसर/उत्तर रेलवे/लखनऊ

ठेकेदारों को ई-निविदा सिस्टम में भाग लेने के लिए भारतीय रेलवे की वेबसाइट www.ireps.gov.in के अन्तर्गत पंजीकृत होना अनिवार्य है। • समस्त नियम एवं शर्तें निविदा प्रपत्र में देखी जा सकती है। • मैनुअल निविदायें स्वीकृत नहीं की जायेंगी। • निविदा प्रपत्र एवं बयाना धनराशि का भुगतान सिर्फ नेट बैंकिंग या पेमेंट गेटवे द्वारा स्वीकृत की जायेंगी।

निविदा सू0सं0-106-सिग/टेंडर/67/2025-26 दिनांक: 25.02.2026 647/2026

ग्राहकों की सेवा में मुस्कान के साथ

लखनऊ के गांवों में आज भी जीवित है होली में फाग की परम्परा

वरिष्ठ संवाददाता (vol)

लखनऊ। सदा आनंद रहै यह नगरी,मोहन ख्यालै होरी हो,दूध दही की कमी ना होय,अन्नन की अधिकाई हो।सदा अनंद रहे यह नगरी मोहन ख्यालै होली हो। एक बर ख्यालै राम लक्ष्मण,एक बर सीता गोरी हो,एक बर ख्यालै भरत शत्रुघ्न,फाग हुऐ बडजोरी हो। सुल्तानपुर रोड स्थित अहिमामऊ में ग्रामीण होली पर भगवान राम के इस लीला वर्णन फाग को गाते हुए होलिका दहन की परिक्रमा करते हुए एक ओर त्योहार का उल्लास मानते है तो वहीं दूसरी तरफ होलिका से अपने गांव की प्रसन्नता की कामना करते हुए फाग की इन पक्तियों को गाते है।बुजुर्गो की माने तो अहिमामऊ में कई दशक से होली पर परंपरागत फाग होता रहा है।फाग में ग्रामीण सूर व कबीर के पदों को भी गाते है ।राधा कृष्ण के लीला वर्णन पर फगुआ गाते हुए एक टोली गाती है अपने से घर चली गूजरी,संग ना दूसर गुजरिया,जाय के पहुंची यमुना धाट पर,पडगै कृष्ण नजरिया,ग्वालिन सर पर धरै गगरिया,भरि पिचकारी मारी श्याम ने,टपकै रंग केशरिया, अंग अंग मा रंग बिराजै,भीगै चटक चुनरियां...।

पर घरै गगरियां...इसके साथ ही: ब्रज में हरि होरी मचाई,बाचत झांझ मृदंग ढोल मंजीरा और शहनाई,उडै गुलाल लाल भए बादर,भयौ सकल ब्रज छाई,ब्रज में हरि मचाई ।शहर से लगे हुए अहमामऊ गांव को बढते विकास ने भले ही चारो तरफ से घेर लिया है, लेकिन ग्रामीणो ने अपनी पारंपरिक संस्कृति को नहीं बदला है।यहां होली के दिन एक तरफ जहां गलियों से फगुहारो की टोली निकलती है तो वहीं दूसरी तरफ छतो से बच्चे व महिलाएं अमीर गुलाल व रंग डालते है।

दर्जनों गांवों में जीवित है फाग की परंपरा: अहमामऊ ,सरसवां ,अर्जुनगंज ,हसनपुर खेवली, मझिगवां सहित आस पास के दर्जनो गांव में आज भी सैकडो वर्षो से चली आ रही होली के अवसर पर फाग की परंपरा को गांवो के बुजुर्गो के साथ नौजवानो की पीढी ने जीवंत कर रखा है ।इन गांवो में बसंत पंचमी के बाद से घरो पर ग्रामीण बडी संख्या में ठोलक झांझ मंजीरा के साथ एकत्रित होते है व एक दूसरे को गुलाल लगाकर दो टोलियों में बैठकर फाग को आनंद व उल्लास के साथ गाते है।

ग्राम देवता की चौखट पर होता है फाग: गांवो में भले ही बसंत पंचमी के दिन से खूब फाग शुरू हो जाता है लेकिन होलिका दहन से पहले पड़ने वाले सोमवार या शुक्रवार को गांव के भुइयन देवी मंदिर पर बडी संख्या में ग्रामीण पहुंच कर फाग गाते है व मंदिर में रंग गुलाल व प्रसाद चढाकर कर सुख शांति की कामना करते है। अहिमामऊ निवासी गिरिजा शरण सिंह,संजय द्विवेदी,ओम प्रकाश सिंह,त्रिभुवन शर्मा, निशीथ शुक्ला व गिरिजा शंकर द्विवेदी बताते है की गांव में हम लोगो की कई पीढ़ियों से फाग होता आया है यही कारण है कि दूर दराज से भी लोग यहां फाग को सुनने व देखने आते है।

चार मार्च को निकलेगा चौपटिया होली का जुलूस

लखनऊ।एकता, भाईचारा और गंगा जमुनी तहजीब का प्रतीक चौपटिया का होली जुलूस चार मार्च को निकलेगा। चौपटिया होली का परंपरागत जुलूस इस बार 52 वर्ष पूरे कर रहा है। शुभ संस्कार समिति के अध्यक्ष लक्ष्मीकांत पांडे ने बताया कि जुलूस सुबह साढ़े नौ बजे कक्कड़ पार्क चौपटिया से प्रारंभ होगा। समिति के महामंत्री रिद्धि किशोर गौड़ ने बताया कि रमजान का पवित्र माह चल रहा है। जुलूस मुस्लिम इलाकों से होकर गुजरता है। इसलिए इस बार भी रोजेदारों के संग फूलों की होली खेली जाएगी। कई स्थानों पर मुस्लिम समाज द्वारा जुलूस का स्वागत भी किया जाएगा। उपाध्यक्ष आशीष अग्रवाल ने बताया कि चौपटिया से जुलूस भोलेनाथ कुआं, अकबरी गेट, विक्टोरिया स्ट्रीट, मेडिकल चौराहा होते हुए चौक पहुंचेगा, हरदोई रोड होते हुए चौपटिया पर समाप्त होगा। जुलूस में पूर्व उपमुख्यमंत्री व राज्यसभा सांसद डॉ दिनेश शर्मा, विधायक नीरज बोरा समेत अन्य लोग शामिल होंगे।

होली पर दो, तीन व चार मार्च को चिड़ियाघर बंद रहेगा

वरिष्ठ संवाददाता (vol)

लखनऊ। होली के त्यौहार पर तीन दिनों तक लखनऊ का नवाब अली शाह प्राणि उद्यान बंद रहेगा। चिड़ियाघर निदेशक संजय कुमार विश्वाल ने बताया कि दो, तीन व चार मार्च को जू बंद रहेगा। दो मार्च सोमवार को साप्ताहिक अवकाश रहेगा। जबकि तीन व चार मार्च को होली का पर्व होने के कारण चिड़ियाघर बंद करने का निर्णय लिया गया है। छुट्टी के दौरान पशु-पक्षियों के बाड़े की साफ-सफाई और गर्मी को देखते हुए पानी की टंकी सफाई का काम प्रस्तावित हैं।

फाल्गुन एकादशी के पूर्व निकाली गई श्री खाटू श्याम ध्वजा यात्रा

वरिष्ठ संवाददाता (vol)

लखनऊ। श्री श्याम मंदिर परिवार के सदस्यों की तरफ से फाल्गुन द्वादशी से पूर्व निशान यात्रा निकाली गई है। भक्तों ने निशान यात्रा निकालते हुए हुए बाबा श्याम का गुणगान किया। निशान यात्रा के दौरान 2100 से अधिक भक्तों ने ध्वजा उठाते हुए खाटू श्याम का जयकारा लगाया।

इस मौके पर पूरा शहर खाटू श्याम जयकारों से गूंज उठा। महामंत्री रुपेश अग्रवाल ने बताया कि निशान यात्रा के वक्त श्याम बाबा की झांकी श्रद्धालुओं के लिए आकर्षण का केंद्र रही है। बाबा श्याम की भव्य प्रतिमा को फूलों से सजाया गया। रंग बिरंगे फूलों से बाबा का श्रृंगार भक्तों को काफी लुभा रहा था। दर्शन करने के लिए भारी संख्या में भक्तों की भीड़ देखने को मिली। जगह-जगह भक्तों ने बाबा की शोभायात्रा का स्वागत किया। निशान यात्रा के दौरान श्रद्धालुओं के लिए जगह-जगह भंडारे की भी व्यवस्था की गई। पूरी यात्रा का लाइव प्रसारण मन्दिर के पेज पर प्रसारित किया गया। श्रद्धालुओं ने ढोल-नगाड़ों की थाप, डीजे संगीत, सजीव झांकियों और भजन-कीर्तन के बीच बाबा श्याम के जयकारे लगाते हुए लखनऊ का भ्रमण किया। यह यात्रा लगभग किलोमीटर की है, जो उन्नाव बाईपास स्थित मंदिर तक पहुंचेगी। वहां निशान का पूजन-अर्चन किया जाएगा।

प्रमोद कुमार अग्रवाल को मिली चांदी की बांसुरी: अध्यक्ष संजीव अग्रवाल ने बताया कि यात्रा में सम्मिलित होने वाले भक्तों में से किसी एक को लकी ड्रा के माध्यम से चांदी की बांसुरी दिया जाता है जिसमें इस बार वृंदावन निवासी प्रमोद कुमार अग्रवाल की लकी ड्रा में चांदी की बांसुरी निकली।

हस्तलिखित खाटू चालीसा का चढ़ाया निशान: डालीगंज निवासी अंजु गोयल ने श्री खाटू श्याम बाबा की चालीसा को निशान ध्वज पर लिखकर पूरे यात्रा लेकर चली फिर श्री श्याम बाबा को चढ़ाया।

7 किलो की यात्रा कर पहुंचे श्री श्याम मंदिर: श्रद्धालुओं ने ढोल-नगाड़ों की थाप, डीजे संगीत, सजीव झांकियों और भजन-कीर्तन के बीच बाबा श्याम के जयकारे लगाते *दिख रहे थे।* यह यात्रा लगभग 7 किलोमीटर की है ऐशबाग स्थित डी ए वी कॉलेज से प्रारंभ होकर, गणेशगंज, कैसरबाग, परिवर्तन चौराहा, हनुमान सेतु होते श्री श्याम मंदिर पर सम्पन्न हुई ।हुए वहां निशान का पूजन-अर्चन किया जाएगा।

श्री खाटू श्याम मंदिर में लगा श्री जगन्नाथ दरबार: प्रवक्ता अनुराग साहू ने बताया कि कलकत्ता से आए कलाकारों ने पिछले एक महीने से अधिक समय लगाकर कल फाल्गुन एकादशी पर श्री खाटू श्याम मंदिर पर श्री जगन्नाथ को विराजमान करके भव्य दिव्य अलौकिक दरबार से सजाया है गर्भगृह का श्रृंगार कलकत्ता से मंगवाए गए फूलों से सजाया जाएगा वही अन्दर की ओर दो सौ से अधिक घंटियों को लगाया गया हैं। दरबार के दाहिने ओर तिरुपति बाबा जी महाराज वही बहिने ओर सवारियां सेठ का विग्रह को दिखाया गया हैं। अध्यक्ष संजीव अग्रवाल, महामंत्री रूपेश अग्रवाल, राधे मोहन अग्रवाल, कोषाध्यक्ष आशीष अग्रवाल, अतुल अग्रवाल, करिश्मा अग्रवाल, अनिल गुप्ता, पंकज मिश्रा, सहित बड़ी संख्या में सेवादार सेवा में लगे हुए थे।

हिंदी संस्थान के बाल साहित्य सम्मान से नवाजे जाएंगे रेनू मंडल समेत पांच साहित्यकार

वरिष्ठ संवाददाता (vol)

लखनऊ। उत्तर प्रदेश हिन्दी संस्थान की बाल साहित्य संबर्द्धन योजना के अन्तर्गत बाल साहित्य सम्मानों के लिए गठित समिति की बैठक हुई। इस बैठक में वर्ष 2024 के बाल साहित्य सम्मानों पर समिति ने निर्णय लिये गए। जिसमें सुभद्रा कुमारी चौहान महिला बाल साहित्य सम्मान से मेरठ की रेनू मंडल, अलीगढ़ के प्रेम किशोर पटाखा को सोहन लाल द्विवेदी बाल कविता सम्मान, शहाजहांपुर के देशबंधु शाहजहांपुरी को अमृत लाल नागर बाल कथा सम्मान, मथुरा की संतोष रिचा को कृष्ण विनायक फड़के बाल साहित्य समीक्षा सम्मान, गोरखपुर की मल्लिका वर्मा को उमाकान्त मालवीय युवा बाल साहित्य सम्मान दिए जाने की घोषणा की गई। हिंदी संस्थान की प्रधान संपादक डॉ अमिता दुबे ने बताया कि प्रत्येक सम्मान, की धनराशि 51000 रुपए है। जल्द ही सम्मान समारोह की घोषणा की जायेगी। सम्मानित बात साहित्यकारों को पुरस्कार धनराशि अंगवस्त्र व प्रशस्ति पत्र भेंट कर सम्मानित किया जायेगा।

सम्मान जिम्मेदारी को बढ़ाता है : रेनू मंडल

रेनू मंडल को सुभद्रा कुमारी चौहान महिला बाल साहित्य सम्मान मिलने पर गोरखपुर की रेनू मंडल ने कहा कि बाल सहित्य सम्मान मिलना एक गौरव का अनुभव कराता है। ऐसे सम्मान मिलने से साहित्यकार की जिम्मेदारी और बढ़ जाती है। बाल साहित्य के क्षेत्र में बच्चों के मन की व्यथा को समाज के सामने लाना मेरा उद्देश्य है। बच्चे देश का भविष्य हैं। इसलिए मेरी जिम्मेदारी और बढ़ जाती है। आगे रेनू मंडल ने कहा कि मेरा मकसद है कि समाज की असली तश्वीर समाज के सामने ला सकूं ताकि हमारी लेखनी से बच्चों का विकास हो सके और सही दिशा मिल सके।

दर्द का ऐतिहासिक दस्तावेज होगी अमृता प्रीतम पर आधारित 'आजाद रूह'

- 28 की शामत गाडगे प्रेक्षागृह में होगा मंचन

वरिष्ठ संवाददाता (vol)

लखनऊ। कल्चरल क्वेस्ट अपनी अनेक विषय परक सफल नृत्य नाटिकाओं की कड़ी में अमृता प्रीतम के जीवन पर आधारित नृत्य नाटिका 'आजांद रूह' का मंचन 28 फरवरी को शाम साढ़े छह बजे संत गाडगे जी महाराज प्रेक्षागृह गोमतीनगर में करेगी। प्रस्तुति को लेकर आयोजित प्रेस वार्ता में नाटिका की निर्देशक कथक गुरु सुरभि सिंह ने बताया कि अमृता प्रीतम के जीवन, इमरोज के साथ प्रेम, भारत पाकिस्तान के बंटवारे का दर्द इस नाटिका मे देखने को मिलेगा। उत्पीड़न, साम्प्रदायिकता व अमृता प्रीतम की प्रेम गाथा को भी दशार्या गया है। समारोह में अतिथियों के तौर पर गन्ना विकास मत्री लक्ष्मी नारायण चौधरी, परिवहन मंत्री दया शंकर सिंह और महापौर सुषमा खर्कवाल आमंत्रित हैं। अमृता प्रीतम को समर्पित इस कार्यक्रम में संजय मल्होत्रा हमनवा की अमृता इमरोज पर लिखी पुस्तक का विमोचन भी होगा और साहित्य की 11 विभूतियों को अमृता प्रीतम सम्मान संस्था द्वारा दिया जायेगा।

मंत्रों के बीच 51 बटुकों का सामूहिक यज्ञोपवीत संस्कार

वरिष्ठ संवाददाता (vol)

लखनऊ। जिस प्रकार से सनातन धर्म में अनेक विसंगतियां शामिल होती जा रही हैं, आज यह आवश्यक हो गया है कि हम अपने बच्चों को सनातन धर्म की न्यूनतम शिक्षा व ज्ञान अवश्य दें। मैकाले पद्धति की आधुनिक शिक्षा के साथ ही सनातन धर्म के पवित्र ग्रंथों और गुरुकुल परम्परा पर आधारित ज्ञान व्यवस्था का आपसी सामंजस्य बैठाया जाए। उक्त विचार सत्य सनातन महासभा द्वारा संचालित स्वामी जगन्नाथ माता प्रसाद वेद विद्या गुरुकुलम के प्रधानाचार्य आचार्य राम जी मिश्र ने व्यक्त किए। आचार्य राम जी मिश्र गुरुकुलम में आयोजित बटुक ब्राह्मणों के यज्ञोपवीत (उपनयन) संस्कार समारोह के अवसर पर बोल रहे थे।

केशवनगर स्थित स्वामी जगन्नाथ माता प्रसाद वेद विद्या गुरुकुलम सनातनी हिंदू बच्चों को निःशुल्क धर्म और वैदिक शिक्षा देने के लिए जाना जाता है। पूरी तरह से आवासीय इस गुरुकुलम में विद्यार्थियों से किसी प्रकार का शुल्क नहीं लिया जाता तथा उनके रहने, भोजन और वस्त्रादि की व्यवस्था भी गुरुकुलम की ओर से की जाती है। गुरुकुलम की इसी सेवाभावना के लिए गत सप्ताह उपमुख्यमंत्री ब्रजेश पाठक द्वारा गुरुकुलम को सम्मानित भी किया गया था।

यज्ञोपवीत (उपनयन) संस्कार समारोह में बतौर मुख्य अतिथि उपमुख्यमंत्री उत्तर प्रदेश बृजेश पाठक की धर्मपत्नी नम्रता पाठक उपस्थित रहीं। उन्होंने सभी बटुकों को यज्ञोपवीत धारण कर आशीर्वाद दिया तथा उनके उज्ज्वल भविष्य एवं उत्तम शिक्षा और संस्कारयुक्त जीवन की कामना की। कार्यक्रम में मुख्य अतिथि के करकमलों से 20 नए बटुकों का आज परम्परागत उपनयन करके शिक्षा-दीक्षा का आरम्भ किया गया। गुरुकुल के प्रधानाचार्य आचार्य राम जी मिश्र ने अपने संबोधन में कहा कि यज्ञोपवीत संस्कार सनातन परंपरा के प्रमुख सोलह संस्कारों में से एक है, जो बालक के जीवन में ज्ञानार्जन, अनुशासन, आत्मसंयम और आध्यात्मिक साधना की औपचारिक शुरूआत का प्रतीक है। उन्होंने बताया कि गुरुकुल में विद्यार्थियों को वेद अध्ययन के साथ-साथ नैतिक मूल्यों और भारतीय संस्कृति की समग्र शिक्षा दी जाती है। इस पावन अवसर पर वैदिक मंत्रोच्चार, हवन एवं पूजन के साथ पूरा वातावरण भक्तिमय हो उठा। अभिभावकों और उपस्थित जनसमूह ने संस्कार की गरिमा को आत्मसात करते हुए बटुकों को शुभाशीष प्रदान किया। कार्यक्रम में सत्य सनातन महासभा के संरक्षक एवं पूर्व अध्यक्ष, लखनऊ बार एसोसिएशन, एडवोकेट सी.एल. दीक्षित, अध्यक्ष श्याम जी मिश्र, वेदाचार्य आचार्य अर्पित त्रिवेदी सहित अनेक गणमान्य नागरिक एवं सदस्यगण उपस्थित रहे। समारोह अनुशासन और सांस्कृतिक गौरव के वातावरण में संपन्न हुआ।

अशोक का आत्मबोध बना 'विजय-पर्व' की आत्मा

संत गाडगे जी महाराज प्रेक्षागृह में ऐतिहासिक नाट्य प्रस्तुति ने बांधा समां

वरिष्ठ संवाददाता (vol)

लखनऊ। संत गाडगे जी महाराज प्रेक्षागृह, गोमती नगर में उस समय इतिहास जीवंत हो उठा जब संस्कृति मंत्रालय, भारत सरकार के सहयोग से संस्था विजय बेला एक कदम खुशियों की ओर, लखनऊ ने ऐतिहासिक नाटक विजय-पर्व का प्रभावशाली मंचन किया।

सुप्रसिद्ध साहित्यकार डॉ. रामकुमार वर्मा की रचना और चंद्रभाष सिंह के सशक्त निर्देशन ने प्रस्तुति को ऊंचाई प्रदान की। प्रथम अंक में सत्ता-संघर्ष का तीखा स्वर दर्शकों को सीधे मौर्यकाल की राजनीतिक हलचलों में ले जाता है। अमात्य-मंडल द्वारा अशोक को उत्तराधिकारी घोषित किए जाने के साथ ही भाइयों सुसीम और सुगाम की महत्वाकांक्षा षड्यंत्र में बदल जाती है। सोन नदी के तट पर रची गई योजना और अशोक का धैर्यपूर्ण आत्मविश्वास यह स्पष्ट कर देता है कि उनकी विजय केवल शौर्य की नहीं, बल्कि संयम और दृढ़ता की भी है। द्वितीय अंक में उज्जयिनी और पश्चिम-चक्र की राजनीति के माध्यम से सुगाम की महत्वाकांक्षा और कलिंग-नरेश के साथ उसकी गुप्त संधि कथा को रोचक मोड़ देती है। गुप्तचर विभाग की सजगता और अशोक की क्षमाशीलता उनके चरित्र की उदात्तता को रेखांकित करती है। नाटक का चरम बिंदु कलिंग युद्ध का दृश्य रहा। प्रकाश और ध्वनि के सशक्त संयोजन के बीच युद्ध की विभीषिका, घायल सैनिकों की कराह और एक शोकाकुल माँ की वेदना ने सभागार को स्तब्ध कर दिया। यही वह निर्णायक क्षण था जब अशोक के भीतर करुणा का उदय होता है। 261 ईसा पूर्व की इस ऐतिहासिक घटना को निर्देशक ने संवेदनात्मक तीव्रता के साथ प्रस्तुत किया, जहां तलवार की विजय पर आत्मबोध की विजय भारी पड़ती है। प्रस्तुति में जूही कुमारी, मुस्कान सोनी, नीलम मसीह, लावण्या बाजपेई, लता बाजपेई, नरेंद्र पाठक, प्रणव श्रीवास्तव, मुकुल कुमार, गिरिराज किशोर शर्मा, मृत्युंजय प्रकाश, मो. आवेश, आयुष प्रजापति, कृष्ण कुमार पाण्डेय, उज्ज्वल सिंह एवं प्रेम कुमार ने प्रभावशाली अभिनय किया। पार्श्व-संगीत पंकज कश्यप और प्रकाश सुभम गौतम का रहा, जिसने भाव-संप्रेषण को और प्रखर बनाया। विजय-पर्व ने यह स्थापित किया कि वास्तविक विजय शत्रु के विनाश में नहीं, बल्कि अंतर्मन के परिवर्तन में निहित है। नाटक में जूही कुमारी, मुस्कान सोनी, नीलम मसीह, लावण्या बाजपेई, लता बाजपेई, नरेंद्र पाठक, प्रणव श्रीवास्तव, मुकुल कुमार, गिरिराज किशोर शर्मा, मृत्युंजय प्रकाश, मो. आवेश, आयुष प्रजापति, कृष्ण कुमार पाण्डेय, उज्ज्वल सिंह एवं प्रेम कुमार ने अपने अभिनय से पात्रों को सजीव कर दिया।

ध्रुपद की पारम्परिक शैली, ताल-व्यवस्था व अभ्यास पद्धति को समझा

वरिष्ठ संवाददाता (vol)

लखनऊ। भातखण्डे संस्कृति विश्वविद्यालय, लखनऊ में आयोजित ध्रुपद कार्यशाला का द्वितीय दिवस अत्यंत प्रेरणादायक एवं शिक्षाप्रद वातावरण में सम्पन्न हुआ। कार्यशाला के द्वितीय दिवस के प्रारम्भ के अवसर पर विश्वविद्यालय की गायन विभागाध्यक्ष प्रो. सृष्टि माथुर एवं तालवाद्य विभागाध्यक्ष डॉ. मनोज कुमार मिश्रा के साथ विश्ववद्यालय के गायन विभाग के शिक्षक, शोधार्थी एवं विद्यार्थी उपस्थित रहे ।

प्रथम सत्र में ॐकार साधना के साथ कार्यशाला का शुभारम्भ किया गया, जिसके पश्चात गणेश वंदना के रूप में गणेश ध्यान मंत्र (वक्रतुंड महाकायङ्ग स्वयं गजाननंङ्ग) का सामूहिक गायन प्रो० मधु भट्ट तैलंग जी द्वारा विद्यार्थियों से कराया गया। इस आध्यात्मिक एवं पारम्परिक आरम्भ ने कार्यशाला के वातावरण को अत्यंत साधनामय बना दिया। इसके उपरांत प्रो. मधु भट्ट तैलंग जी ने विद्यार्थियों को ध्रुपद परम्परा के अंतर्गत गणेश परन, विभिन्न प्रकारों में तालबद्ध सरगम अभ्यास तथा आदि, चौताल एवं गणसम्पदा जैसी पखावज तालों का विस्तृत परिचय कराया। उन्होंने इन तालों के ठेकों की संरचना को समझाते हुए विद्यार्थियों से उनका विधिवत अभ्यास भी कराया।

द्वितीय दिवस के सत्र में विद्यार्थियों ने उत्साहपूर्वक भाग लेते हुए ध्रुपद की पारम्परिक शैली, ताल-व्यवस्था तथा अभ्यास पद्धति के सूक्ष्म पहलुओं को समझा। इस प्रकार कार्यशाला का द्वितीय दिवस ज्ञानवर्धक एवं प्रेरणादायक वातावरण में सम्पन्न हुआ। विश्वविद्यालय की कुलपति प्रो० मांडवी सिंह ने बताया कि ध्रुपद भारतीय शास्त्रीय संगीत की अत्यंत प्राचीन एवं गरिमामयी परम्परा है, जिसके संरक्षण और संवर्धन के लिए इस प्रकार की कार्यशालाएँ अत्यंत महत्वपूर्ण हैं। उन्होंने कहा कि इस प्रकार के आयोजनों के माध्यम से विद्यार्थियों को न केवल संगीत की परम्परागत साधना से जुड़ने का अवसर मिलता है, बल्कि वे उसके गूढ़ एवं व्यावहारिक पक्षों को भी गहराई से समझ पाते हैं। विश्वविद्यालय की कुलसचिव डॉ० सृष्टि धवन ने बताया कि इस प्रकार की शैक्षणिक एवं सांस्कृतिक गतिविधियाँ विद्यार्थियों के समग्र विकास में महत्वपूर्ण भूमिका निभाती हैं। उन्होंने कहा कि ध्रुपद जैसी प्राचीन गायन परम्परा को नई पीढ़ी तक पहुँचाने और उसके प्रति रुचि जागृत करने के लिए विश्वविद्यालय निरंतर ऐसे आयोजनों को प्रोत्साहित करता रहेगा।

होली पर यूपी, बिहार और दिल्ली के लिए चलेंगी स्पेशल ट्रेनें

वरिष्ठ संवाददाता (vol)

लखनऊ। होली के दौरान यात्रियों की बढ़ती भीड़ को देखते हुए रेल विभाग ने मुरादाबाद मंडल समेत विभिन्न रूटों पर कई स्पेशल ट्रेनें चलाने का निर्णय लिया है। इन ट्रेनों का संचालन बिहार, उत्तर प्रदेश, दिल्ली, पंजाब, राजस्थान और गुजरात की ओर यात्रा करने वाले यात्रियों के लिए सुविधा प्रदान करेगा। रेल प्रशासन के अनुसार, होली पर्व पर भीड़ के दबाव को कम करने के लिए अलग-अलग रूटों पर साप्ताहिक और विशेष फेरे निर्धारित किए गए हैं।

इन रूट पर चलेंगी ट्रेन: बढ़नी-अमृतसर-बढ़नी ट्रेन नंबर (05005-05006) स्पेशल ट्रेन 4 मार्च से 25 मार्च के बीच चार फेरे लगाएगी। इसके मार्ग में गोंडा, सीतापुर, बरेली, मुरादाबाद, सहारनपुर, अंबाला और जालंधर जैसे प्रमुख स्टेशन शामिल होंगे। गोमतीनगर-खातीपुरा ट्रेन नंबर (05023-05024) के बीच 3 मार्च से 25 मार्च तक चार फेरे चलाए जाएंगे। यह ट्रेन सीतापुर, बरेली, मुरादाबाद, दिल्ली, रेवाड़ी और अलवर होते हुए खातीपुरा पहुंचेगी। लालकुआं-राजकोट ट्रेन नंबर (05045-05046) के बीच 1 मार्च से 30 मार्च तक पांच फेरे निर्धारित किए गए हैं। इस मार्ग पर बरेली, मथुरा, जयपुर, जोधपुर, मेहसाणा और सुरेंद्रनगर प्रमुख स्टेशन होंगे। मऊ-अंबाला कैंट ट्रेन नंबर (05301-05302) के लिए 5 मार्च से 27 मार्च तक चार फेरे संचालित होंगे। यह ट्रेन गोरखपुर, सीतापुर, बरेली, मुरादाबाद, दिल्ली और पानीपत से होकर गुजरेगी। दिल्ली-सीतामढ़ी ट्रेन नंबर (04010-04009) के लिए दिल्ली से 26 फरवरी और 5 मार्च को, तथा सीतामढ़ी से 27 फरवरी और 6 मार्च को दो-दो फेरे चलेंगे। आनंद विहार टर्मिनलझलौकहा बाजार ट्रेन नंबर (04014-04013) के बीच 27 फरवरी से 7 मार्च तक प्रतिदिन संचालन रहेगा। कुल आठ फेरों में यह ट्रेन मुरादाबाद, बरेली, लखनऊ, गोरखपुर और सीतामढ़ी स्टेशनों से होकर जाएगी।

इन ट्रेनों का भी संचालन होगा: नई दिल्ली-गोरखपुरट्रेन नंबर (04022-04021) के लिए 20 फरवरी से 7 मार्च के बीच साप्ताहिक तीन फेरे लगाए जाएंगे। लखनऊ-नई दिल्ली ट्रेन नंबर (04203-04204) के बीच 23 फरवरी और 2 मार्च को दो फेरे निर्धारित हैं। वाराणसी-दिल्ली ट्रेन नंबर (04209-04210) के लिए 24 फरवरी से 7 मार्च तक प्रतिदिन कुल 11 फेरे संचालित होंगे। अयोध्या कैंट-आनंद विहार टर्मिनल ट्रेन नंबर (04213-04214) के बीच 24 फरवरी से 6 मार्च तक पांच फेरे चलेंगे। वाराणसी-चंडीगढ़ ट्रेन नंबर (04227-04228) के लिए वाराणसी से 21 और 28 फरवरी को, चंडीगढ़ से 22 फरवरी और 1 मार्च को दो-दो फेरे निर्धारित किए गए हैं।

शॉर्टकट से ट्रेन टिकट बुक की तो आईआरसीटीसी आईडी होगी ब्लॉक

वरिष्ठ संवाददाता (vol)

लखनऊ। ऑनलाइन रेल टिकट बुकिंग के दौरान शॉर्टकट अपनाने से आपकी आईआरसीटीसी आईडी ब्लॉक हो सकती है। समय से पहले बुकिंग प्रक्रिया पूरा करने पर यह कार्रवाई की जा सकती है। आईआरसीटीसी की नई तकनीक टिकट बुकिंग के दौरान टाइपिंग की गति से वैध-अवैध उपभोक्ताओं का पता लगा लेगी। इस सख्ती से आम जनता को कन्फर्म टिकट मिलने की संभावना 40 फीसदी तक बढ़ जाएगी। रेलवे बोर्ड के एक वरिष्ठ अधिकारी ने बताया कि रेलवे ने ऑनलाइन टिकट बुकिंग में नया एआई प्रीडेटर सिस्टम (एआई सॉफ्टवेयर) लागू कर दिया गया है। इस नई तकनीक का उद्देश्य अवैध सॉफ्टवेयर की मदद आईआरसीटीसी वेबसाइट में घुसपैठ कर कन्फर्म टिकट लेने वाले दलालों पर नकेल कसना है। एआई आधारित सिस्टम बुकिंग के दौरान प्रक्रिया से पहचान लेगा कि टिकट इंसान बुक कर रहा या कोई सॉफ्टवेयर। ऐसे रेल यात्रियों को सतर्क रहने की जरूरत है जो टिकट बुक करते समय स्मार्ट ट्रिक्स (कट-पेस्ट) अपनाते हैं। ऐसे उपभोक्ताओं को संदिग्ध मानकर रेलवे का सिस्टम यूजर आईडी (अकाउंट) को ब्लॉक कर सकता है। यदि आम उपभोक्ता रात में थोक में नाम जोड़ते या हटाता है तो वह एआई के जद में आएंगे। रेलवे का एल्गोरिदम टाइपिंग की गति मापता है। यदि पांच यात्रियों का विवरण (नाम, उम्र, जेंडर आदि) 4.2 सेकेंड से कम समय में भर दिया जाता है तो सिस्टम यूजर को रेड फ्लैग कर देगा।

आधे घंटे में पांच बार से ज्यादा लॉगिन न करें: एक अधिकारी ने बताया, अगर उपभोक्ता एक आईडी से आधे घंटे में पांच बार से ज्यादा लॉगइन या लॉगआउट करते हैं तो ऐसे अकाउंट को 24 घंटे के लिए बैन कर दिया जाएगा। इसके अलावा आईपी एड्रेस और मोबाइल नंबर एक ही क्षेत्र में होना चाहिए। अगर दोनों अलग-अलग हैं तो ट्रांजक्शन बीच में ही रुक जाएगा। एक महीने में 2.8 लाख ऐसे अकाउंट ब्लॉक किए गए हैं।

रेलवन ऐप से अनारक्षित टिकट पर डिजिटल पेमेंट से मिलेगी छूट: बता दें कि, भारतीय रेलवे यात्रियों को डिजिटल माध्यमों से अधिक सुविधा, पारदर्शिता और प्रोत्साहन देने की दिशा में लगातार कार्य कर रहा है। इसी क्रम में रेलवे द्वारा संचालित रेलवन ऐप के माध्यम से अनारक्षित रेल टिकट बुकिंग पर मिलने वाली 3 प्रतिशत बोनस छूट की सुविधा का दायरा बढ़ा दिया गया है। यह व्यवस्था ट्रायल आधार पर 14 जनवरी 2026 से 14 जुलाई 2026 तक लागू रहेगी। इस सुविधा की जानकारी यात्रियों तक पहुंचाने के लिए प्रमुख स्टेशनों पर जागरूकता अभियान भी चलाया जा रहा है। अब तक रेलवन ऐप पर अनारक्षित टिकट बुक करने पर केवल आर-वॉलेट से भुगतान करने पर ही 3 प्रतिशत बोनस कैशबैक की सुविधा उपलब्ध थी।

यात्रियों की सुविधा को ध्यान में रखते हुए तथा डिजिटल भुगतान को अधिक प्रोत्साहन देने के उद्देश्य से रेलवे ने यह लाभ अब सभी स्वीकृत डिजिटल भुगतान माध्यमों पर लागू करने का निर्णय लिया है। नई व्यवस्था के अंतर्गत रेलवन ऐप के जरिए अनारक्षित टिकट लेते समय यदि यात्री यूपीआई, डेबिट कार्ड, क्रेडिट कार्ड, नेट बैंकिंग अथवा अन्य स्वीकृत डिजिटल भुगतान माध्यमों का उपयोग करते हैं, तो उन्हें टिकट मूल्य पर 3 प्रतिशत का लाभ प्राप्त होगा। इससे यात्रियों को टिकट बुकिंग में प्रत्यक्ष आर्थिक बचत होगी। रेलवे की यह पहल कैशलेस लेन-देन को बढ़ावा देने के साथ-साथ डिजिटल इंडिया अभियान को भी मजबूती प्रदान करेगी। विशेष रूप से दैनिक यात्रा करने वाले, अनारक्षित श्रेणी में सफर करने वाले आम नागरिकों और उपनगरीय क्षेत्रों के यात्रियों को इस सुविधा से सीधा लाभ मिलेगा। रेलवन ऐप को प्ले स्टोर से डाउनलोड कर रेल कनेक्ट या यूटीएस मोबाइल ऐप के मौजूदा उपयोगकर्ता अपनी पहचान के प्रमाण के साथ सीधे लॉग इन कर सकते हैं। इस ऐप पर अनारक्षित टिकट, आरक्षित टिकट, प्लैटफॉर्म टिकट, ट्रेन एवं स्टेशन से संबंधित जानकारी, शिकायत निवारण सहित विभिन्न यात्री सुविधाएं एक ही मंच पर उपलब्ध हैं।

शहर की कई विभूतियों को मिलेगा डॉ. दरबारी लाल अस्थाना सम्मान

लखनऊ। उत्तर प्रदेश के वरिष्ठ स्वतंत्रता सेनानी डॉ. दरबारी लाल अस्थाना ट्रस्ट की ओर से महर्षि दयानंद सरस्वती जयंती माह के पावन अवसर पर प्रेरक सांस्कृतिक कार्यक्रम का आयोजन शनिवार 28 फरवरी को चिनहट स्थित ह्लसनातन धाम लॉनह्व समक्ष रजत डिग्री कॉलेज में किया जा रहा है। उसमें नृत्यांगना अंशिका त्यागी के दल द्वारा मयार्दा पुरुषोत्तम प्रभु राम पर आधारित विभिन्न सतरंगी भाव नृत्यों की प्रस्तुतियां दी जाएंगी। इस अवसर पर वरिष्ठ स्वतंत्रता सेनानी डॉ. दरबारी लाल अस्थाना सम्मान से वरिष्ठ समाज सेविका सनातन ध्वज वाहिका सपना गोयल और नृत्यांगना अंशिका त्यागी को अलंकृत भी किया जाएगा। सह-संयोजिका रत्ना अस्थाना ने बताया कि आधुनिक भारत के चिन्तक और आर्य समाज के संस्थापक महर्षि दयानन्द सरस्वती ने ही सबसे पहले साल 1876 में 'स्वराज्य' का नारा दिया था। 12 फरवरी 1824 को जन्मे महर्षि ने सत्य, वैदिक ज्ञान, सामाजिक सुधार और शिक्षा के माध्यम से समाज को नई दिशा दी थी।

डॉ.दरबारी लाल अस्थाना के संदर्भ में बताया कि उनका जन्म 24 जुलाई 1905 को आगरा में हुआ था। साल 1930 में वृंदावन के प्रेम महाविद्यालय के छात्रों के साथ जब वह सत्याग्रह आन्दोलन कर रहे थे तब उन्हें 9सी-12 धारा के तहत गिरफ्तार कर लिया गया था। 4 अगस्त 1930 को उन्हें छह महीने के कठोर कारावास का दंड सुनाया गया था वहीं 11 अक्टूबर 1930 में उन्हें मथुरा जेल से सीतापुर जेल में ट्रांसफर कर दिया गया था। स्वतंत्रता प्राप्ति के बाद उन्होंने देहरादून में रहकर मेडिकल प्रैक्टिस आरंभ की। इसके बाद वह लखनऊ आ गए और साल 1954 से उन्होंने उत्तर प्रदेश गांधी स्मारक निधि लखनऊ केंद्र के संचालक के रूप में लम्बे समय तक कार्य किया।

न्यू मीडिया आर्ट का उद्देश्य दर्शकों से संवाद : सुमन सिंह

वरिष्ठ संवाददाता (vol)

लखनऊ। कला में प्रयोग और नवाचार आवश्यक समझा जाता है, तो साथ ही परंपरा का निर्वहन भी इसका एक महत्वपूर्ण पक्ष है। ऐसे में अक्सर किसी नवाचार की स्थिति में असमंजस या कहें कि उसकी स्वीकार्यता और अस्वीकार्यता की बहस सामने आ जाती है। देखा जाता है कि रूढ़िवादी लोग ज्यादातर मामलों में किसी भी नवाचार के विरोध में ही नजर आते हैं।

आज से लगभग तीन चार दशक पहले जब एक्रेलिक कलर बाजार में आया तब उसे लेकर यही असमंजस सामने था। क्योंकि तब कैनवास पर चित्र रचना के लिए ऑयल कलर का प्रयोग प्रचलन में था। तब ज्यादातर कलाकारों की पहली और आखिरी पसंद यही थी। किंतु देखते देखते उनके बाद की पीढ़ी ने इसी एक्रेलिक माध्यम को अपनी पहली पसंद बना ली। आज स्थिति यह है कि किसी भी प्रदर्शनी में आप जाइए तो पाएंगे कि वहां प्रदर्शित अधिकांश कृतियों एक्रेलिक माध्यम की ही होंगी। उससे भी पहले की बात करें तो फोटोग्राफी के आगमन के बाद दशकों तक यह बहस जारी रही कि फोटोग्राफी कला है या सिर्फ तकनीक। और अंततः कलात्मक फोटोग्राफी जैसे शब्द को मान्यता मिली और कला प्रदर्शनियों में छायाचित्र भी शामिल होने लगे। यहां तक कि कला प्रदर्शनियों में पेंटिंग, छापाचित्र, रेखांकन और मूर्तिकला के साथ साथ फोटोग्राफी विधा में भी प्रविष्टियां स्वीकार्य हो गईं। वैसे छापा चित्रण से लेकर इंस्टॉलेशन और आर्ट परफॉर्मेंस तक को लेकर भी कुछ इसी तरह की कहानी दोहराई गई। बहरहाल यहां हम बात कर रहे हैं, एक ऐसे ही नवाचार की जो कल कला महाविद्यालय, लखनऊ में देखने को मिला। उक्त बातें गुरुवार को कला एवं शिल्प महाविद्यालय में नई दिल्ली से आये वरिष्ठ कला समीक्षक सुमन सिंह ने कही। ज्ञातव्य हो कि कला महाविद्यालय में घर-इंटरैक्टिव इंस्टालेशन देखने के लिए कई कलाकार और आमजन उपस्थित हुए।

यह जानकारी देते हुए भूपेंद्र कुमार अस्थाना ने कहा कि सुमन सिंह ने अपने भाव व्यक्त करते हुए कहा कि यहां युवा प्राध्यापक अनिरुद्ध दिवाकर आचार्य अपने छात्रों की टीम के साथ एक इंटरेक्टिव आर्ट सेशन में व्यस्त थे। बचपन में क्रॉस वर्ड या रास्ता ढूंढो जैसी गुत्थी आपके सामने थी। जहां आपके सामने बैठा शख्स आपको बता रहा था कि किस अंक से आप शुरूआत करें और फिर क्रमवार कहां कहां जाएं। दरअसल अंकों के इस मकड़जाल के माध्यम से सामने वाले की कोशिश रहती है कि आप कुछ ऐसी जगह फंस जाएं, जहां से निकलने के लिए आपको रास्ता न मिले। इस दौरान आपका सामना प्रस्तोता या संचालक के चंद सवालों से भी होता रहता है। और अंत में आप इसमें सफल हों या असफल आपके सामने आड़ी तिरछी या सर्पिल रेखाओं से निर्मित एक संरचना या रेखांकन आपके सामने होता है। इस तरह से अनायास आप एक चित्र रच चुके होते हैं। अनिरुद्ध आचार्य बताते हैं कि यह इंटरैक्टिव आर्ट इंस्टॉलेशन एक सहभागितापरक खेल/नाटक और परफॉर्मेंस है, जिसका उद्देश्य घर की अवधारणा और उसके अर्थ की तलाश है। इसके तहत कला महाविद्यालय के छात्र/छात्राओं ने अत्यंत उत्साह के साथ लखनऊ की सड़कों पर घूमते हुए लगभग 400 लोगों से संवाद किया, जिनमें मजदूर, ठेला-विक्रेता, शिक्षक, कलाकार, बच्चे, गृहिणियाँ, ऑटोचालक और विद्यार्थी शामिल थे।

राष्ट्र गीत के 150 वर्ष पूरे होने पर आकाशवाणी लखनऊ व भातखंडे विवि की खास जुगलबंदी

लखनऊ। भारत वर्ष के राष्ट्र गीत वंदे मातरम के 150 वर्ष पूरे होने पर उत्सव-वन्दे मातरम नाम से राजधानी लखनऊ में 28 फरवरी शनिवार शाम को एक भव्य और विशेष कार्यक्रम का आयोजन किया जा रहा। आकाशवाणी लखनऊ और भातखंडे संस्कृति विवि के संयुक्त तत्वावधान में इसका आयोजन भातखंडे संस्कृति विवि के कलामंडपम सभागार कैसरबाग में शाम पांच बजे से रात्रि आठ बजे के मध्य किया जा रहा। इस बारे में आकाशवाणी लखनऊ के कार्यक्रम अधिशाषी व कार्यक्रम संयोजक डा. उमाशंकर सिंह ने तरूणमित्र संवाददाता को जानकारी दी कि इस विशेष समारोह में मौलिक वंदेमातरम समूह गायन (भातखंडे विवि के छात्र कलाकारों द्वारा), स्वातन्त्रय स्वरांजलि (प्रतिष्ठित आकाशवाणी कलाकारों द्वारा हिन्दी, अवधी भोजपुरी में देश भक्ति संगीतमय प्रस्तुति), लोकराग (अवधी भोजपुरी गीतों की प्रस्तुति), आल्हा गायन (आल्हा सम्राट रामरथ पांडेय व साथियों की रणभेरी), मातृ स्वर धारा राष्ट्र चेतना गीत (वरिष्ठ कवि डा. शिव ओम अंबर, शिव किशोर तिवारी खंजन, हिमा रिजवी हैदर, डा. सुमन दुबे), स्वाधीनता के स्वर (महान कवि बंकिम चंद्र चट्टोपाध्याय द्वारा रचित आनंदमठ नाट्य का प्रख्यात रंगकर्मियों द्वारा मंचन) तथा इतिहास के पन्नों से विषय पर आधारित रोचक क्विज व भाषण प्रतियोगिता की शानदार प्रस्तुति दी जायेगी। आगे बताया कि इस खास कार्यक्रम में प्रवेश पूरी तरह निशुल्क रहेगा

दो माह में बेसहारा लोगों की पहचान व पुनर्वास का रोड मैप प्रस्तुत करें

लखनऊ। हाईकोर्ट की लखनऊ बेंच ने सड़कों पर बेसहारा घूम रहे व निराश्रित लोगों की पहचान और पुनर्वास को लेकर दाखिल एक जनहित याचिका पर सुनवायी करते हुए, संबंधित सरकारी विभागों को आदेश दिया है कि दो माह में बेसहारा लोगों के पहचान व पुनर्वास का रोड मैप प्रस्तुत मामले की अगली सुनवायी 13 अप्रैल को होगी। यह आदेश न्यायमूर्ति राजन रॉय और न्यायमूर्ति एके चौधरी की खंडपीठ ने ज्योति राजपूत की याचिका पर दिया। इसके पूर्व राज्य सरकार की ओर से इस संबंध में उठाए गए कदमों की जानकारी दी गई, इस पर न्यायालय ने कहा कि इन्हें मूर्त रूप मिलना अभी बाकी है।

सैनिक स्कूल के पास फिर जाम से जूझे राहगीर

लखनऊ। सैनिक स्कूल के पास गुरुवार को एक बार फिर राहगीरों को भीषण जाम का सामना करना पड़ा। सर्विस रोड की मरम्मत कार्य के दौरान यातायात प्रभावित हो गया। जल्दबाजी के चक्कर में वाहन चालक विपरीत दिशा से आने लगे। जिससे दोनों ओर वाहनों की लंबी-लंबी कतारें लग गईं। जाम की सूचना पाकर मौके पर पहुंचे यातायात पुलिसकर्मी ने कड़ी मशक्कत कर जाम खुलवाया। उल्लेखनीय है कि कानपुर की तरफ से आने वाली पटरी सैनिक स्कूल के सामने खराब हो गई थी। जिसकी मरम्मत का काम गुरूवार की सुबह शुरू किया गया। मरम्मत के लिए सर्विस रोड जेसीबी लगाए जाने से रोड सकरी हो गई। इस दौरान एक वाहन ही निकल पा रहा था। जिससे सैनिक स्कूल गेट के सामने से हाइडिल तिराहे तक जाम लग गया। इस जाम से बचने के लिए कानपुर की तरफ से आने वाले राहगीर विपरीत दिशा से जाने लगे। जिससे कानपुर की तरफ जाने वाली पटरी पर भी जब लग गया। इस जाम में स्कूल बसों के फंसने से जहां बच्चों को स्कूल पहुंचने में देरी हुई वहीं नौकरी-पेशा लोग भी घंटों जाम में फंसे रहे। इसकी जानकारी पाकर मौके पर पहुंचे एक यातायात पुलिसकर्मी को सड़क का जाम खुलवाने में कड़ी मशक्कत करनी पड़ी। स्थानीय लोगों का कहना है कि यहां अक्सर मरम्मत या निर्माण कार्य के दौरान यातायात प्रबंधन की उचित व्यवस्था नहीं की जाती, जिससे बार-बार जाम की समस्या उत्पन्न हो जाती है। लोगों ने संबंधित विभाग से मरम्मत कार्य के दौरान यातायात नियंत्रण की समुचित व्यवस्था करने की मांग की है।

शासकीय अधिकारी को राग-द्वेष से परे होना चाहिए : हाईकोर्ट

- न्यायालय ने स्पष्ट किया स्थायी और पैतृक निवास में अंतर

विधि संवाददाता (vol)

लखनऊ। हाईकोर्ट की लखनऊ बेंच ने शस्त्र लाइसेंस का आवेदन खारिज करने के आदेश को चुनौती देने की एक याचिका पर टिप्पणी करते हुए कहा है कि जब कोई शासकीय अधिकारी अपने वैधानिक दायित्वों का निर्वहन करता है तो उसे राग-द्वेष से परे उठकर कार्य करना चाहिए, आक्षेपित आदेश की भाषा से ऐसा प्रतीत होता है कि याची के अधिवक्ता होने के कारण जिलाधिकारी ने विशेषण लगाते हुए, याची को तथ्य गोपन का दोषी ठहराया है। इन टिप्पणियों के साथ न्यायालय ने याची के शस्त्रलाइसेंस के आवेदन पर नए सिरे से निर्णय लेने का आदेश देते हुए, याचिका को निस्तारित कर दिया।

यह आदेश न्यायमूर्ति सुभाष विद्यार्थी की एकल पीठ ने अजय प्रताप सिंह की याचिका पर दिया है। याची का कहना था कि वह हाईकोर्ट में वर्ष 2003 से प्रैक्टिस कर रहा है, शस्त्रलाइसेंस के आवेदन में उसने कहा है कि वह विकास नगर स्थित अपने मकान में पिछले 10 वर्ष की अवधि से निवास कर रहा है, इसी पते पर उसने शस्त्र लाइसेंस के लिए आवेदन किया था लेकिन जिलाधिकारी, लखनऊ ने 9 जनवरी को यह कहते हुए, उसका आवेदन खारिज कर दिया कि याची का पैतृक निवास सुल्तानपुर है लेकिन उसने अपने शपथ पत्र में स्थानीय व स्थायीपता लखनऊ का दिया है, इस प्रकार प्रबुद्ध पेशेवर होने के बावजूद उसने शपथ पत्र में इस तथ्य का विमर्षित रुप से गोपन किया है न्यायालय ने पाया कि सुल्तानपुर में पैतृक निवास होने की जानकारी भी याची द्वारा हीदी गई थी, लेकिन सुल्तानपुर में मात्र पैतृक निवास होने के आधार पर याची को लखनऊ कास्थायी निवासी नहीं माना गया जबकि उसका आधार, वोटर तथा अवध बार के कार्ड सभी लखनऊ केपते पर ही हैं। न्यायालय ने कहा कि स्थायी निवास और पैतृक निवास दोनों अलग-अलग शब्द समूह हैं, जिनका अलग-अलग अर्थ है, स्थायीनिवास से तात्पर्य यह है कि उक्त निवास की प्रकृति स्थायी है अर्थात व्यक्ति निवासपर मात्र अस्थायी रूप से कुछसमय के लिए ही नहीं रह रहा है बल्कि स्थायित्व के साथ वहां निवास कर रहा है।

राज्यपाल ने राजकीय बालगृह (बालिका) रामनगर, वाराणसी का किया भ्रमण

लखनऊ। राज्यपाल आनंदीबेन पटेल ने गुरुवार को वाराणसी में महिला कल्याण विभाग द्वारा संचालित राजकीय बालगृह (बालिका) रामनगर का निरीक्षण किया तथा वहां निवासरत बालिकाओं से संवाद किया।

राज्यपाल ने बालिकाओं से संवाद के दौरान उन्हें कंप्यूटर एवं आर्टिफिशियल इंटेलिजेंस (एआई) का उपयोग करने के बारे में बताया तथा आधुनिक तकनीक के माध्यम से शिक्षा और आत्मनिर्भरता के महत्व पर बल दिया। उन्होंने संस्था के अध्ययन कक्ष, भंडार कक्ष एवं रसोई कक्ष का निरीक्षण कर व्यवस्थाओं का जायजा लिया और संबंधित अधिकारियों को आवश्यक दिशा-निर्देश दिए। राज्यपाल के समक्ष संस्था से रोजगार के माध्यम से पुनर्वासित बालिकाओं ने अपने अनुभव साझा किए, जिसकी उन्होंने सराहना की। साथ ही, संस्था में निवासरत बालिकाओं को रोजगारपरक प्रशिक्षण उपलब्ध कराने हेतु जिलाधिकारी, वाराणसी तथा कुलपति, महात्मा गांधी काशी विद्यापीठ, वाराणसी को आवश्यक निर्देश प्रदान किए। राज्यपाल ने संस्था की विजिटिंग डॉक्टर से बालिकाओं के स्वास्थ्य संबंधी जानकारी भी प्राप्त की और उनके समुचित स्वास्थ्य परीक्षण एवं देखभाल के निर्देश दिए। इस अवसर पर जिलाधिकारी सत्येंद्र कुमार, मुख्य विकास अधिकारी प्रखर कुमार सिंह, महात्मा गांधी काशी विद्यापीठ विश्वविद्यालय के कुलपति आनंद त्यागी, रजिस्ट्रार डॉ. सुनीता पांडेय, मुख्य चिकित्सा अधिकारी जिला प्रोबेशन अधिकारी डॉ. पंकज कुमार मिश्रा, जिला कार्यक्रम अधिकारी दिनेश कुमार सिंह सहित संस्था के कार्मिक उपस्थित थे।

लविवि : कुलपति को छात्रावास निरीक्षण में मिलीं कमियां

- कुलपति प्रो. जेपी सैनी ने छात्र-छात्रों से किया संवाद, समझीं परेशानी, दिया आश्वासन
- निरीक्षण के दौरान मरम्मत कार्यों की गहनता से जांच के दिये निर्देश
- मेस संचालकों को कारण बताओ नोटिस जारी करने के निर्देश

विशेष संवाददाता (vol)

लखनऊ। लखनऊ विश्वविद्यालय के कुलपति प्रो. जेपी सैनी ने गुरुवार को द्वितीय परिसर का औचक निरीक्षण किया। कुलपति ने निरीक्षण की शुरूआत गंगा गर्ल्स हॉस्टल से की, जहां उन्होंने छात्रावास की व्यवस्थाओं का गहनता से देखा।

गंगा गर्ल्स हॉस्टल में प्रवेश करते ही कुलपति ने छात्रावास के कमरों, कॉमन रूम और अन्य सुविधाओं का निरीक्षण किया। इसके बाद उन्होंने मेस का निरीक्षण किया, जहां उन्हें कुछ व्यवस्था गत कमियां दिखाई दीं। विशेष रूप से भोजन परोसने के कार्य में पुरुष कर्मियों की नियुक्ति पर उन्होंने असंतोष व्यक्त किया और तत्काल प्रोवोस्ट को निर्देशित किया कि इस कार्य में महिला कर्मियों को प्राथमिकता दी जाए जिससे छात्राओं को अधिक सहजता और सुरक्षा का अनुभव हो। उन्होंने स्पष्ट किया कि छात्राओं की सुविधा और सुरक्षा को ध्यान में रखते हुए यह परिवर्तन आवश्यक है। इसके अतिरिक्त, छात्रावास की मरम्मत संबंधी समस्याओं को गंभीरता से लेते हुए कुलपति ने निर्माण विभाग को तत्काल निर्देश दिए कि सभी तकनीकी और संरचनात्मक कमियों को प्राथमिकता के आधार पर दूर किया जाए। निरीक्षण के दौरान कुलपति ने छात्राओं से सीधे संवाद स्थापित किया और उनकी समस्याओं को विस्तार से सुना। लगभग तीन घंटे तक चले इस संवाद में उन्होंने छात्राओं की शैक्षणिक, प्रशासनिक और व्यक्तिगत समस्याओं को समझने का प्रयास किया। कुलपति ने अतिरिक्त मुख्य प्रोवोस्ट डॉ. अनुपमा श्रीवास्तव को निर्देशित किया कि द्वितीय परिसर स्थित सभी छात्रावासों में प्रतिदिन एक घंटे की नियमित बैठक आयोजित की जाए। उन्होंने यह भी कहा कि इन बैठकों का समय-सारणी सार्वजनिक रूप से प्रदर्शित की जाए ताकि छात्राएं अपनी समस्याओं को समयबद्ध रूप से साझा कर सकें। दोपहर 1 बजे कुलपति प्रो. सैनी लॉ फैकल्टी पहुंचे, जहां उन्होंने छात्रों से एक घंटे तक संवाद किया। उन्होंने कहा कि विश्वविद्यालय के छात्र उसके पहले नागरिक हैं और उनकी सुविधाओं का ध्यान रखना विश्वविद्यालय की प्राथमिक जिम्मेदारी है। फीस संबंधी मुद्दों पर उन्होंने छात्रों को आश्वस्त किया कि विश्वविद्यालय उनकी समस्याओं को समझता है लेकिन वित्तीय चुनौतियों के कारण समय पर शुल्क जमा करना आवश्यक है। उन्होंने यह भी स्पष्ट किया कि किसी भी छात्र का प्रवेश रद्द नहीं किया जाएगा।

लॉ फैकल्टी में मरम्मत से जुड़ी शिकायतों को गंभीरता से लेते हुए कुलपति ने निर्माण विभाग को निर्देशित किया कि सभी शिकायतों का तत्काल समाधान किया जाए और इसकी रिपोर्ट उन्हें प्रस्तुत की जाए। उन्होंने परिसर में पेयजल की गुणवत्ता की जांच भी करवाई, जिसमें पानी की गुणवत्ता मानकों के अनुसार अत्यंत संतोषजनक पाई गई। इसके बाद कुलपति ने होमी जहांगीर भाभा बॉयज हॉस्टल का निरीक्षण किया। यहां भी उन्होंने मरम्मत से जुड़ी समस्याओं का संज्ञान लिया और निर्माण विभाग को आवश्यक निर्देश दिए। उन्होंने यह भी निर्देशित किया कि छात्रावास की क्षमता के अनुसार डाइनिंग एरिया में कम से कम 25% फर्नीचर की व्यवस्था सुनिश्चित की जाए। मेस से जुड़ी शिकायतों की जांच में गंभीर त्रुटियां सामने आयीं, जिसके चलते कुलपति ने कुलसचिव को निर्देशित किया कि एक पांच सदस्यीय समिति गठित कर मेस संचालकों को कारण बताओ नोटिस जारी किया जाए। समिति के समक्ष सभी मेस ठेकेदारों को अपना पक्ष रखने का एक अंतिम अवसर प्रदान किया जाए यदि संतोषजनक समाधान न मिले तो उनके अनुबंध समाप्त किए जाएं। लॉ फैकल्टी की लाइब्रेरी को और अधिक समृद्ध बनाने के लिए कुलपति ने तत्काल आदेश दिया कि टैगोर लाइब्रेरी में उपलब्ध विधि विषयक सभी पुस्तकें द्वितीय परिसर की लॉ लाइब्रेरी में स्थानांतरित की जाएं। इसके अतिरिक्त, टैगोर लाइब्रेरी से दो सहायक पुस्तकालयाध्यक्षों को भी स्थानांतरित किया जाएगा।

रोटरी क्लब लखनऊ का 89वां चार्टर डे एवं रोटरी इंटरनेशनल फाउंडेशन डे समारोह सम्पन्न

लखनऊ। रोटरी क्लब ऑफ लखनऊ द्वारा गुरुवार को सायं 7:30 बजे 14अ, रोटरी मार्ग, निराला नगर स्थित रोटरी भवन में 89वां चार्टर डे एवं रोटरी इंटरनेशनल के फाउंडेशन डे का भव्य आयोजन किया गया। इस अवसर पर नवनिर्वाचित डिस्ट्रिक्ट गवर्नर एनडी रोटेरियन मंकेश्वर पांडेय अपनी धर्मपत्नी सहित सम्मानित अतिथि के रूप में उपस्थित रहे। क्लब द्वारा विशेष रूप से पद्मश्री सम्मान से अलंकृत प्रो. डॉ. रोटेरियन राजेंद्र प्रसाद को सम्मानित किया गया। उनके सामाजिक एवं शैक्षिक क्षेत्र में उल्लेखनीय योगदान की सराहना करते हुए उन्हें स्मृति चिन्ह एवं अंगवस्त्र भेंट कर अभिनंदन किया गया। कार्यक्रम की अध्यक्षता रोटरी क्लब ऑफ लखनऊ के अध्यक्ष रोटेरियन गणेश अग्रवाल ने की, जबकि संचालन सचिव रोटेरियन विभोर अग्रवाल द्वारा किया गया। अपने संबोधन में अध्यक्ष ने रोटरी के सेवा कार्यों, समाज के प्रति प्रतिबद्धता तथा मानवीय मूल्यों को सुदृढ़ करने के संकल्प को दोहराया। इस अवसर पर रोटरी क्लब ऑफ लखनऊ के पूर्व अध्यक्षों को उनके उत्कृष्ट सेवा कार्यों के लिए सम्मानित किया गया। कार्यक्रम के मुख्य आयोजक असिस्टेंट गवर्नर रो० प्रवीण कुमार मित्तल थे। रोटरी के प्रति समर्पण और सेवा के संकल्प के साथ समारोह का सफल समापन हुआ। कार्यक्रम में पीडीजी सी पी अग्रवाल, ढढ दीपक व संगीता मरवाहा, ढढ अजय सक्सेना, वाई के गोयल, ढढ विनोद चन्द्रमणि, ढढ नरेश अग्रवाल, ढढ संगीता मित्तल, अनिल सिंघल , निर्मल, विनीता, अंजना व अन्य क्लब के प्रेसिडेंट्स व सेक्रेटरी उपस्थित थे। कार्यक्रम में बड़ी संख्या में रोटेरियन्स एवं उनके जीवनसाथियों की गरिमामयी उपस्थिति रही।

संक्षेप

जिला अस्पताल में अल्ट्रासाउंड व थायराइड जांच ठप, मरीज परेशान

अयोध्या। जिला अस्पताल में इन दिनों अल्ट्रासाउंड और थायराइड जांच सेवाएं ठप होने से मरीजों को काफी दिक्कतों का सामना करना पड़ रहा है। जांच न होने के कारण मरीजों को निजी पैथोलॉजी और डायग्नोस्टिक सेंटरों का सहारा लेना पड़ रहा है, जिससे उनकी जेब पर अतिरिक्त आर्थिक बोझ पड़ रहा है। अस्पताल प्रशासन के अनुसार अल्ट्रासाउंड सेवा अस्थायी रूप से बंद है। सीएमएस डॉ. राजेश सिंह ने बताया कि अल्ट्रासाउंड करने वाले डॉ. अजय चैधरी 27 फरवरी तक एक सेमिनार में शामिल होने गए हैं। उनके वापस लौटने के बाद ही नियमित रूप से जांच शुरू हो सकेगी। वहीं थायराइड जांच भी फिलहाल बंद है। बताया गया कि हार्मोन जांच करने वाली मशीन खराब हो गई है। मशीन को ठीक कराने के लिए टेक्नीशियन को बुलाया गया है। अस्पताल प्रशासन का कहना है कि एक-दो दिन के भीतर मशीन दुरुस्त कर थायराइड जांच दोबारा शुरू कर दी जाएगी।

जिला विधिक सेवा प्राधिकरण सचिव ने जिला कारागार का किया निरीक्षण

जिला संवाददाता

कुशीनगर। सचिव, जिला विधिक सेवा प्राधिकरण, कुशीनगर प्रभात सिंह द्वारा गुरुवार को जिला कारागार देवरिया का निरीक्षण किया गया। निरीक्षण के दौरान जनपद कुशीनगर से सम्बन्धित कुल 828 बन्दी निरुद्ध पाए गए। इनमें 89 सिद्धदोष बन्दी (85 पुरुष एवं 04 महिला), 726 विचाराधीन बन्दी (669 पुरुष एवं 26 महिला), 31 अल्पवयस्क बन्दी, राष्ट्रीय सुरक्षा कानून के अन्तर्गत 05 पुरुष बन्दी, 06 सिविल बन्दी तथा 02 विदेशी बन्दी शामिल हैं। जेल में निरुद्ध महिला बन्दियों के साथ 03 बच्चे भी निवासरत पाए गए।निरीक्षण के दौरान कारागार की बैरकों, पाकशाला, चिकित्सालय एवं महिला बैरक का गहन निरीक्षण किया गया। बन्दियों के भोजन, साफ-सफाई, चिकित्सा सुविधा, सुरक्षा व्यवस्था एवं उपलब्ध कराई जा रही विधिक सहायता की स्थिति की समीक्षा करते हुए जेल अधीक्षक को निर्देशित किया गया कि जेल मैनुअल के अनुरूप बन्दियों को भोजन, नाश्ता एवं अन्य सुविधाएं समय से उपलब्ध कराई जाएं। सचिव द्वारा बन्दियों से उनकी समस्याओं के बारे में जानकारी ली गई, जिस पर बन्दियों ने किसी प्रकार की समस्या न होने की जानकारी दी। उन्होंने यह भी बताया कि जिन बन्दियों के पास अधिवक्ता नहीं है, उन्हें जिला विधिक सेवा प्राधिकरण, कुशीनगर के माध्यम से निःशुल्क अधिवक्ता उपलब्ध कराया जा सकता है। निरीक्षण के दौरान विचाराधीन बन्दियों से मिलकर उनके प्रकरणों की स्थिति जानी गई तथा जो बन्दी रिहाई के पात्र पाए गए, उनके संबंध में आवश्यक कार्यवाही प्रारम्भ की गई। कारागार स्थित लीगल एड क्लिनिक का भी निरीक्षण किया गया तथा वहां कार्यरत पीएलवी को निर्देशित किया गया कि बन्दियों को समय से विधिक सहायता उपलब्ध कराई जाए। यदि किसी बन्दी को निःशुल्क अधिवक्ता, जेल अपील अथवा अन्य किसी प्रकार की विधिक सहायता की आवश्यकता हो तो उनके प्रार्थना-पत्र तैयार कर जेल अधीक्षक के माध्यम से जिला विधिक सेवा प्राधिकरण, कुशीनगर को प्रेषित किए जाएं। निरीक्षण के दौरान आशीष रंजन (जेल अधीक्षक), राजकुमार (कारापाल), डॉ. राहुल त्रिपाठी एवं डॉ. हरिपाल विश्वकर्मा (चिकित्साधिकारी), ज्ञानप्रकाश पाल, श्रीमती गीता रानी, अम्बरीश कुमार, शिवनाथ पाण्डेय एवं सुरेन्द्र प्रताप (उप कारापाल) उपस्थित रहे।

आगामी त्योहारों को लेकर केंद्रीय शांति समिति की हुई बैठक

अयोध्या। रमजान, ईद, होली, रामनवमी और नवरात्र जैसे आगामी पर्वों के शांतिपूर्ण आयोजन को लेकर जिला प्रशासन ने केंद्रीय शांति समिति की बैठक आयोजित की। पुलिस लाइन स्थित आरटीसी सभागार में आयोजित इस बैठक में सभी धर्मों के धर्मगुरु, जनप्रतिनिधि एवं गणमान्य नागरिकों ने भाग लिया। बैठक की अध्यक्षता जिलाधिकारी निखिल टीकाराम फुंडे ने की, जबकि वरिष्ठ पुलिस अधीक्षक डॉ. गौरव ग्रोवर सहित अन्य प्रशासनिक अधिकारी भी उपस्थित रहे। अधिकारियों ने अयोध्या की गंगा-जमुनी तहजीब को अक्षुण्ण बनाए रखते हुए सभी त्योहारों को भाईचारे, शांति और सौहार्द के साथ मनाने की अपील की।

जिलाधिकारी ने कहा कि अयोध्या की पहचान आपसी सद्भाव और सामाजिक समरसता से है। पिछले वर्षों की तरह इस बार भी सभी पर्व शांतिपूर्वक संपन्न हों, इसके लिए प्रशासन पूरी तरह सतर्क है। बैठक में मौजूद लोगों से फीडबैक लिया गया।

अपर पुलिस अधीक्षक ने किया रुद्रपुर थाने का वार्षिक निरीक्षण

देवरिया। अपर पुलिस अधीक्षक (उत्तरी) आनन्द कुमार पाण्डेय ने गुरुवार को थाना रुद्रपुर का वार्षिक निरीक्षण किया। निरीक्षण के दौरान थाना परिसर की साफ-सफाई, कार्यालय अभिलेखों के रख-रखाव, मालखाना प्रबंधन तथा हवालात की सुरक्षा व्यवस्था का गहन अवलोकन किया गया। उन्होंने अपराध पंजिका, विभिन्न रजिस्टरों और लंबित विवेचनाओं की समीक्षा की। पुराने मुकदमाती माल व जब्त सामान के निस्तारण की स्थिति पर जानकारी लेते हुए संबंधित अधिकारियों को विधिक प्रावधानों के अनुरूप समयबद्ध कार्रवाई के निर्देश दिए। हवालात में बंदियों की सुरक्षा, स्वच्छता, प्रकाश और पेयजल व्यवस्था का निरीक्षण किया गया। मेस, बैरक और शस्त्रागार का निरीक्षण कर शस्त्रों के रख-रखाव और नियमित परीक्षण पर बल दिया गया।सीसीटीएनएस कार्यालय की समीक्षा करते हुए अपराध संबंधी सूचनाओं की ऑनलाइन प्रविष्टि और डेटा अपडेट की स्थिति जांची गई। इस दौरान क्षेत्राधिकारी रुद्रपुर हरिराम यादव व प्रभारी निरीक्षक कल्याण सिंह सागर मौजूद रहे।

नागरिक सुरक्षा कोर में स्वयंसेवकों की होगी नियुक्ति, 10 मार्च तक करें आवेदन

देवरिया । अपर जिलाधिकारी/प्रभारी अधिकारी, नागरिक सुरक्षा कोर ने बताया है कि जनपद देवरिया के नगरीय क्षेत्रों में नागरिक सुरक्षा कोर के अवैतनिक स्वयंसेवकों/सदस्यों की नियुक्ति की जाएगी। इच्छुक अभ्यर्थियों से निर्धारित तिथि तक आवेदन आमंत्रित किए गए हैं।उन्होंने बताया कि नागरिक सुरक्षा अधिनियम, 1968 के अंतर्गत नागरिक सुरक्षा संगठन के कार्य निर्धारित हैं।इसमें प्रशिक्षण, अभ्यास एवं प्रदर्शन, हवाई हमले अथवा आपातकालीन परिस्थितियों में जन-धन की सुरक्षा, शांतिकाल में नागरिकों को भावी युद्ध एवं उससे उत्पन्न परिस्थितियों से निपटने के लिए तैयार करना, आपदा के समय त्वरित नागरिक सुरक्षा उपाय लागू करना तथा नगर एवं औद्योगिक प्रतिष्ठानों की सुरक्षा योजनाएं तैयार करना शामिल है। नियुक्ति के लिए निर्धारित अर्हताओं के अनुसार आवेदक की आयु 18 से 60 वर्ष के बीच होनी चाहिए। महिला एवं पुरुष दोनों आवेदन कर सकते हैं। न्यूनतम शैक्षणिक योग्यता हाईस्कूल उत्तीर्ण निर्धारित की गई है। अभ्यर्थी का भारतीय नागरिक, अराजनैतिक एवं उत्तम चरित्र का होना अनिवार्य है। आपदा प्रबंधन, प्राथमिक उपचार, अग्निशमन अथवा सुरक्षा कार्यों का अनुभव रखने वाले अभ्यर्थियों को वरीयता दी जाएगी।आवेदन प्रपत्र नियंत्रक, जिलाधिकारी/नागरिक सुरक्षा कोर कार्यालय, देवरिया से किसी भी कार्यदिवस में प्रातः 10 बजे से दोपहर 12:30 बजे तक प्राप्त किए जा सकते हैं। आवेदन पत्र 24 फरवरी 2026 से 10 मार्च 2026 तक कार्यालय में सायं 4:30 बजे तक जमा किए जाएंगे।

जिला एकीकरण समिति की बैठक आज

देवरिया । मुख्य विकास अधिकारी राजेश कुमार सिंह ने बताया कि जिला पंचायत अध्यक्ष की अध्यक्षता में वित्तीय वर्ष 2025-26 की जिला एकीकरण समिति की बैठक 27 फरवरी 2026 को दोपहर 12:00 बजे गांधी सभागार, विकास भवन, देवरिया में आयोजित की जाएगी। बैठक में जिला एकीकरण समिति से संबंधित जनपद के मा० सदस्यों द्वारा स्थानीय समाज में आपसी एकता की भावना को सुदृढ़ करने, साम्प्रदायिक सौहार्द एवं सामाजिक सद्भाव को बढ़ावा देने संबंधी विषयों पर सुझाव प्रस्तुत किए जाएंगे तथा उनके प्रभावी क्रियान्वयन पर विस्तृत विचार-विमर्श किया जाएगा।

भरहे चौरा पीएचसी में निःशुल्क कैंसर जांच और प्रशिक्षण शिविर आज

भटनी (देवरिया)। मुख्य चिकित्सा अधिकारी, देवरिया के सहयोग से प्राथमिक स्वास्थ्य केंद्र भरहे चौरा के प्रांगण में 27 फरवरी दिन शुक्रवार को प्रातः 10:00 बजे से शाम 3:00 बजे तक निःशुल्क कैंसर की प्राथमिक जांच एवं प्रशिक्षण शिविर का आयोजन किया जाएगा।

यह शिविर हनुमान प्रसाद पोद्दार कैंसर अस्पताल एवं शोध संस्थान, गीता वाटिका, गोरखपुर के तत्वावधान में आयोजित होगा।

शिविर में कैंसर अस्पताल के चिकित्सक डॉ. नरेन्द्र बिरबिया द्वारा कैंसर जैसे गंभीर रोग के संबंध में लोगों की प्राथमिक जांच की जाएगी तथा कैंसर के लक्षण, बचाव, शुरूआती पहचान और उपचार के विषय में विस्तृत जानकारी दी जाएगी। साथ ही जरूरतमंद मरीजों को निःशुल्क दवाइयों का भी वितरण किया जाएगा।

प्रभारी चिकित्साधिकारी डॉ. दिनेश सिंह ने बताया कि यह शिविर भरहे चौरा, मोतीपुर भुअल, नोनापार, उसका, सिंघी डीह, मोतीपुर टिकैत, सॉरेजी, कुरमौता, दानुर, बेहरा दबेर, खैरात, चंदौली, बांस घाटी, मदन चक, पिपरा सहित आसपास के क्षेत्रों के लोगों के लिए कैंसर की प्राथमिक जांच कराने और इसके बारे में जागरूकता प्राप्त करने का एक अच्छा अवसर है।

इससे लोगों को कैंसर की शुरूआती पहचान और समय पर उपचार के प्रति जागरूक होने में मदद मिलेगी।उन्होंने क्षेत्र के सभी लोगों से अपील की कि अधिक से अधिक संख्या में शिविर में पहुंचकर निःशुल्क परामर्श, जांच एवं प्रशिक्षण का लाभ उठाएं।

डॉ. अंजली सिंह को मिला यूनिवर्सिटी रिसर्च एक्सीलेंस अवार्ड

जिला संवाददाता

कुशीनगर। पं. दीन दयाल उपाध्याय विश्वविद्यालय गोरखपुर के सभागार में डा अंजली सिंह के शोध पत्र जर्नल्स के लिए यूनिवर्सिटी रिसर्च एक्सीलेंस अवार्ड- 2025 में के लिए सम्मानित किया गया।बीते रविवार को

- कालानामक धान में आकारिकी एवं उपज लक्षणों का विश्लेषण पर आधारित हैं

विश्विद्यालय के सभागार में आयोजित समारोह में मुख्य अतिथि लखनऊ विश्वविद्यालय के कुलपति और महामना मदन मोहन मालवीय टेक्निकल विश्विद्यालय के प्रोफेसर रहे जेपी सैनी और कुलपति प्रो पूनम टंडन ने डा अंजली सिंह को प्रशस्ति पत्र देकर सम्मानित करते हुए उनके उज्जवल भविष्य की कामना की। प्रदेश सरकार में बीज वितरण विकास निगम के उपाध्यक्ष राजेश्वर सिंह और श्रीमती शशि प्रभा सिंह की पुत्री शुरू से ही मेधावी रहीं। उन्होंने हाई स्कूल, इंटर पड़रौना हनुमान इंटरमीडिएट कॉलेज और स्नातकोत्तर गोरखपुर विश्वविद्यालय से किया हैं। डॉ राजवीर सिंह चौहान के मार्ग दर्शन में डा अंजली का शोध पत्र गामा-किरणों से विकिरणित कालानामक धान में आकारिकी एवं उपज लक्षणों का विश्लेषणः एम4 और एम 5 पीढ़ियों के अवलोकनों पर आधारित है। उन्होंने इस सफलता का श्रेय अपने माता श्रीमती सिंह-पिता श्री सिंह, बड़े भइया भाजपा नेता नीरज सिंह बिट्टू के आशीर्वाद, स्नेह, प्रोत्साहन एवं निरंतर मार्गदर्शन और पति इंजीनियर अनुराग सिंह के सतत सहयोग और समर्थन के कारण ही मैं इस मुकाम तक पहुँच सकी हूँ। यह पुरस्कार मेरे लिए एक उपलब्धि नहीं बल्कि और अधिक समर्पण एवं उत्कष्ट शोध की दिशा में आगे बढने की प्रेरणा है। सफलता पर भाभी आभा सिंह, भाई ई निरंजन सिंह, भाभी दिव्या सिंह, नीतिश सिंह, शुभम, राज्यसभा सांसद कुमार आरपीएन सिंह, सांसद विजय कुमार दुबे, भाजपा जिला अध्यक्ष दुर्गेश राय, जिला उपाध्यक्ष अवधेश सिंह, पूर्व जिला अध्यक्ष जयप्रकाश शाही, लल्लन मिश्रा, विधायक मनीष जायसवाल, विधायक पीएम पाठक, विधायक विनय गॉड, विधायक मोहन वर्मा, विधायक कुशवाहा, विधायक असीम राय, विधायक विवेकानंद पांडेय, यादव, राजन जायसवाल, संजय सिंह मुन्ना, पिवआ सदस्य फूल बदन अध्यक्ष नपा अध्यक्ष विनय जायसवाल, नपा अध्यक्ष कुशीनगर किरन राकेश जायसवाल, राजेंद्र जायसवाल, ब्लॉक प्रमुख विंध्यवासिनी श्रीवास्तव सहित गणमान्य जनों ने शुभकामनाएं दी है।

रोवर्स एवं रेंजर्स प्रशिक्षण शिविर के तृतीय दिवस में हुआ कैंप निरीक्षण

भटनी (देवरिया)।रामगुलाम राय पीजी कॉलेज, बनकटाशिव सल्लहपुर के बी.एड विभाग द्वारा आयोजित रोवर्स एवं रेंजर्स प्रशिक्षण कार्यक्रम के तृतीय दिवस पर प्रशिक्षुओं को स्काउट और गाइड से संबंधित विभिन्न गतिविधियों का प्रशिक्षण दिया गया। इस अवसर पर मुख्य प्रशिक्षक सूरज चंद तथा सहायक प्रशिक्षक शिवा कुमार एवं नंदिनी सैनी के सामूहिक नेतृत्व में बी.एड चतुर्थ सेमेस्टर के प्रशिक्षुओं को सामाजिक सेवा, अनुशासन तथा नेतृत्व से जुड़े महत्वपूर्ण विषयों की जानकारी दी गई।

कार्यक्रम के दौरान दोपहर में कैंप निरीक्षण के लिए सहायक प्रादेशिक संगठन आयुक्त, गोरखपुर मंडल मोहित कुमार चौधरी का आगमन हुआ। उनके स्वागत में महाविद्यालय सभागार में सम्मान समारोह आयोजित किया गया। इस दौरान महाविद्यालय के प्राचार्य डॉ. राजेश्वर शाही तथा बी.एड विभागाध्यक्ष डॉ. मनमोहन सिंह ने उन्हें मोमेंटो एवं पटका भेंट कर सम्मानित किया। गाइड दल की छात्राओं ने स्वागत गीत प्रस्तुत कर अतिथि का अभिनंदन किया।

अपने संबोधन में मोहित कुमार चौधरी ने कहा कि स्काउट-गाइड किसी भी प्रकार के मूल, नस्ल या धर्म के भेदभाव के बिना सभी के लिए खुला है। उन्होंने रेलवे में आरक्षण, सामाजिक गतिविधियों तथा शैक्षिक क्षेत्र में स्काउट एवं गाइड प्रमाणपत्रों के महत्व पर विस्तार से प्रकाश डाला।

वहीं बी.एड विभागाध्यक्ष डॉ. मनमोहन सिंह ने कहा कि रोवर्स एवं रेंजर्स तथा स्काउट-गाइड का उद्देश्य युवाओं के शारीरिक, बौद्धिक, भावनात्मक और सामाजिक विकास में योगदान देना है, ताकि वे जिम्मेदार नागरिक बनकर समाज और राष्ट्र के विकास में अपनी भूमिका निभा सकें।

सायंकाल आयोजित कैंप फायर कार्यक्रम में प्रशिक्षुओं ने सांस्कृतिक प्रस्तुतियों से सभी का मन मोह लिया। अभिनव, अनुराग, आदर्श, आशीष, दीपक, गिरीश, मुकेश, नवीन, संदीप, परमेश्वर, उज्जवल, दिनेश, कुंदन, धनंजय और कैफ द्वारा नाटक मंचन प्रस्तुत किया गया। वहीं गाइड दल की छात्राओं गौरंगी, अस्मिता, आलिया, आस्था, बेबी यादव, महिमा यादव, तनु, मन्नू, पूजा, सुमन, प्रीति कुशवाहा, रानी, सानिया खान, सिमरन गुप्ता तथा स्मिता सिंह ने गीत-संगीत एवं नाटक के माध्यम से अपनी प्रतिभा का प्रदर्शन किया। आदर्श कुशवाहा द्वारा प्रस्तुत बांसुरी वादन कार्यक्रम में विशेष आकर्षण का केन्द्र रहाइस अवसर पर बी.एड विभागाध्यक्ष डॉ. मनमोहन सिंह, डॉ. शिक्षकों एवं प्रशिक्षुओ की उपस्थिति रही।

मुख्यमंत्री सामूहिक विवाह योजना के तहत 161 जोड़ों का विवाह सम्पन्न

देवरिया। समाज कल्याण विभाग द्वारा संचालित मुख्यमंत्री सामूहिक विवाह योजना के अंतर्गत राजकीय आईटीआई/केंद्रीय विद्यालय परिसर, देवरिया में भव्य सामूहिक विवाह समारोह का आयोजन किया गया।

कार्यक्रम में कुल 161 जोड़ों का विवाह सम्पन्न कराया गया, जिनमें 154 हिंदू जोड़ों का वैदिक रीति-रिवाज से विवाह एवं 07 मुस्लिम जोड़ों का निकाह विधिवत संपन्न हुआ।

समारोह में मुख्य अतिथि के रूप में देवरिया सदर के विधायक शलभ मणि त्रिपाठी उपस्थित रहे। उनके साथ मुख्य विकास अधिकारी, जिला विकास अधिकारी, उपजिलाधिकारी देवरिया सदर, राजू मणि (एमएलसी प्रतिनिधि), अवधेश सिंह (एमएलसी प्रतिनिधि), पवन कुमार गुप्ता (प्रमुख, देवरिया सदर), सरिता प्रकाश (चेयरमैन, नगर पंचायत बैतालपुर), जिला समाज कल्याण अधिकारी, खंड विकास अधिकारी देवरिया सदर एवं बैतालपुर सहित अन्य जनप्रतिनिधि एवं अधिकारी मौजूद रहे।इसके अतिरिक्त दिनेश त्रिपाठी (जिलाध्यक्ष, माध्यमिक शिक्षक संघ) तथा राजेश सिंह श्रीनेत (जिलाध्यक्ष, अखिल भारतीय क्षेत्रीय महासंघ) सहित शहर के अनेक गणमान्य नागरिकों ने कार्यक्रम में सहभागिता की और नवविवाहित जोड़ों को शुभकामनाएं दी।

एसपी ने बनकटा थाने का किया निरीक्षण

देवरिया। पुलिस अधीक्षक संजीव सुमन ने गुरुवार को थाना बनकटा का वार्षिक निरीक्षण कर व्यवस्थाओं का जायजा लिया। इस दौरान थाना परिसर, अभिलेख, मालखाना, हवालात, आरक्षी बैरक, भोजनालय, शस्त्रागार, महिला सहायता कक्ष, बीट सूचना रजिस्टर व मिशन शक्ति केंद्र का निरीक्षण किया गया।

पुलिस अधीक्षक ने लंबित विवेचनाओं, वारंटों, शांति भंग की कार्रवाई और जनशिकायतों के निस्तारण की समीक्षा करते हुए समयबद्ध व गुणवत्तापूर्ण विवेचना के निर्देश दिए। उन्होंने महिला सुरक्षा, अपराध नियंत्रण और जनता से पारदर्शी व्यवहार बनाए रखने पर जोर दिया।

कानून-व्यवस्था सुदृढ़ रखने के लिए नियमित गश्त, संदिग्ध व्यक्तियों की निगरानी और ग्राम चौपालों के माध्यम से जनसंवाद बढ़ाने के निर्देश दिए गए। निरीक्षण के दौरान क्षेत्राधिकारी भाटपार रानी अंशुमन श्रीवास्तव व थानाध्यक्ष दिनेश कुमार मौर्य उपस्थित र

एमआरपी पर डाका, सिगरेट- तंबाकू डिस्ट्रीब्यूटर सिंडिकेट का काला खेल

गोदाम में माल दबा, बाजार में महंगाई एमआरपी से ऊपर बिक रही सिगरेट और तंबाकू

जिला संवाददाता

कुशीनगर। जनपद के पड़रौना नगर सहित आसपास के शहरो व कस्बों में डिस्ट्रीब्यूटरो के मनबढई के

- दो से पांच रुपये की चोट, लाखों की कमाई: एमआरपी कानून को ठेंगा

वजह खुलेआम उपभोक्ताओं की जेब पर डाका डाला जा रहा है, पांच व दस रुपये एमआरपी अंकित कमला पसंद, रजनीगंधा सहित विभिन्न कंपनियों के सिगरेट आदि को खुलेआम ब्लैक दामो में बेच रहे हैं।हैरानी की बात यह है कि कंपनी द्वारा पैकेट पर अभी भी पुरानी दर छपी है, लेकिन ग्राहकों से दो से लगायत पांच रुपये अधिक वसूले जा रहे हैं। सवाल यह है कि जब पैकेट पर स्पष्ट एमआरपी अंकित है तो फिर अतिरिक्त रकम किस आधार पर ली जा रही है ?पडरौना नगर सहित जिले के कसया, हाटा, तमकुहीरोड, सेवरही आदि शहर और कस्बों की कई दुकानों पर यह खेल धड़ल्ले से चल रहा है। बताया जाता है कि ग्राहक जब विरोध करता है तो जवाब मिलता है ह्लरेट बढ़ गया हैह्व या ह्लसप्लाई महंगी आ रही है।ह्व लेकिन जानकर बताते है कि कानून साफ कहता है कि किसी भी उत्पाद को अंकित अधिकतम खुदरा मूल्य एमआरपी से अधिक पर बेचना अवैध है। इसके बावजूद जिम्मेदार विभाग व प्रशासन के जिम्मेदार अफसर चुप्पी साधे हुए हैं।उपभोक्ता संरक्षण नियमों के तहत एमआरपी से अधिक वसूली दंडनीय अपराध है। यदि कमला पसंद, रजनीगंधा व सिगरेट की कंपनियों ने कीमत नहीं बढ़ाई और पैकेट पर पुराना दर ही अंकित है, तो दो रुपये से पांच रुपये की अतिरिक्त वसूली सीधी-सीधी उपभोक्ताओं के साथ धोखाधड़ी है। यह सिर्फ दो से पांच रुपये का मामला नहीं, बल्कि प्रतिदिन हजारों पैकेट बिकने पर बड़ी रकम का खेल बन जाता है।

उपभोक्ता बोले

स्थानीय उपभोक्ताओं का कहना है कि छोटे-छोटे उत्पादों पर इस तरह की वसूली आम हो चुकी है। प्रशासनिक अमला यदि निष्पक्ष व सख्ती से बाजार की जांच करे तो ऐसे कई मामलों का खुलासा हो सकता है। खाद्य सुरक्षा एवं औषधि प्रशासन तथा बाट-माप विभाग की भूमिका पर भी सवाल खड़े हो रहे हैं। अब देखना यह है कि जिम्मेदार अधिकारी इस खुलेआम हो रही एमआरपी लूट पर कब कार्रवाई करते हैं, या फिर दो से पांच रुपये की यह ह्यछोटी लूटह्न यूं ही बड़े खेल में बदलती रहेगी।

डिस्ट्रीब्यूटर कर रहे है लूट का खेल

सूत्रों का दावा है कि असली खेल डिस्ट्रीब्यूटर स्तर पर रचा जा रहा है। आरोप है कि कुछ डिस्ट्रीब्यूटर अपने गोदामों में माल रोककर बैठे हैं। बाजार में सीमित सप्लाई छोड़कर कृत्रिम किल्लत पैदा की जाती है, जिससे खुदरा दुकानदारों को ऊंचे दाम पर माल उठाना पड़ता है। नतीजतन एमआरपी पांच या दस रुपये छपा उत्पाद 2 से 5 रुपये ज्यादा में बिकता है।

यह दो-चार रुपये की मामूली बढ़ोतरी नहीं, बल्कि सुनियोजित मुनाफाखोरी का मॉडल बन चुका है। रोजाना हजारों पैकेट बिकते हैं। यदि हर पैकेट पर औसतन तीन रुपये अतिरिक्त वसूले जाएं तो महीने के अंत तक यह रकम लाखों में पहुंच जाती है। सवाल है—यह अतिरिक्त पैसा किसकी जेब में जा रहा है ?

करोना काल मे भी खेला गया था खेल

बाजार के जानकार बताते हैं कि यह खेल नया नहीं है। कोरोना काल में भी इसी रणनीति का इस्तेमाल हुआ था। लॉकडाउन और परिवहन बाधित होने का हवाला देकर माल गोदामों में रोका गया, जब मांग बढ़ी तो ऊंचे रेट पर बाजार में उतारा गया। सूत्रों के मुताबिक उस दौरान डिस्ट्रीब्यूटरों ने लाखों रुपये का अतिरिक्त मुनाफा कमाया। अब वही पैटर्न फिर दिखाई दे रहा है—बस परिस्थितियों का नाम बदल गया है।

क्या कहता है कानून

एमआरपी से अधिक वसूली दंडनीय अपराध है। लीगल मेट्रोलॉजी और उपभोक्ता संरक्षण कानून के तहत जुमार्ना, लाइसेंस निरस्तीकरण और आपराधिक कार्रवाई तक का प्रावधान है। यदि जानबूझकर स्टॉक रोककर कृत्रिम कमी पैदा की जा रही है तो यह जमाखोरी की श्रेणी में आ सकता है।इसके बावजूद प्रशासनिक सख्ती नदारद है। क्या कभी डिस्ट्रीब्यूटर गोदामों की औचक जांच हुई ? क्या स्टॉक रजिस्टर और बिक्री बिलों का मिलान किया गया ? क्या खुदरा दुकानों पर एमआरपी से अधिक वसूली पर तत्काल चालान काटा गया ?आम उपभोक्ता दो-तीन रुपये के लिए बहस नहीं करता, लेकिन यही चुप्पी इस ह्यसिंडिकेटह्न की ताकत है। एमआरपी कानून की धज्जियां उड़ रही हैं और जिम्मेदार विभाग मूकदर्शक बने हुए हैं।

पीडीए की अवधारणा से ओतप्रोत हैं दीनानाथ कुशवाहाः चंद्रभूषण सिंह यादव

देवरिया । सदर विधानसभा से लगातार 02 बार विधायक रहे दीनानाथ कुशवाहा का जिन्होंने नेताजी मुलायम सिंह यादव की सरकार को बिना शर्त समर्थन दिया था, समाजवादी पार्टी में सम्मिलित होने पर रामपुर कारखाना विधानसभा क्षेत्र अंतर्गत डुमरी स्थित सपा जन संपर्क कार्यालय पर पूरे गर्मजोशी के साथ सपा के पूर्व प्रवक्ता चंद्रभूषण सिंह यादव के नेतृत्व में सपाइयों द्वारा स्वागत किया गया।

सपा के पूर्व प्रवक्ता चंद्रभूषण सिंह यादव ने पूर्व विधायक दीनानाथ कुशवाहा को माला पहनाने के साथ अंगवस्त्र एवं बीपी मंडल का चित्र देकर स्वागत करते हुए कहा कि देवरिया में रामनरेश कुशवाहा, हरिकेवाल प्रसाद, हरिवंश सहाय के न रहने के बाद दीनानाथ कुशवाहा ही एकमात्र ऐसी पर्सनालिटी हैं जो पीडीए की अवधारणा से ओतप्रोत हैं। एक विधायक के रूप में सदन से लेकर क्षेत्र में दीनानाथ कुशवाहा का जो योगदान है वह एक सुयोग्य राजनैतिक कार्यकर्ता का है।दीनानाथ कुशवाहा के सपा में सम्मिलित होने से पीडीए समाज की आवाज बुलंद होगी पूर्व विधायक दीनानाथ कुशवाहा ने सपा में सम्मिलित होने के बाद जिले भर में जगह -जगह हो रहे स्वागत से अभिभूत हो कहा कि जिस तरीके से निःस्वार्थ भाव से मैने नेताजी की सरकार बनवाई थी वैसे ही मेरी पूरी कोशिश रहेगी कि मैं अपने तन, मन, धन को समर्पित रखते हुए जनप्रिय पीडीए जननायक अखिलेश यादव को पुनः मुख्यमंत्री बनवा सकूं। पूर्व विधायक दीनानाथ कुशवाहा ने कहा कि देश गहरे खंदक की तरफ अग्रसर है। बेरोजगारी, मंहगाई, अराजकता ने देश का बहुत नुकसान किया है लेकिन सत्ता में बैठे लोग चैन की बांसुड़ी बजाते हुए देश में धार्मिक संकीर्णता पैदा करवा रहे हैं जो मानवता के रास्ते का बाधक है। एकमेव अखिलेश यादव ही देश को सही दिशा दे सकते हैं इसलिए उन्हें मुख्यमंत्री बनाना ही मेरा अंतिम लक्ष्य है। उक्त अवसर पर उपस्थित सुनैना कुशवाहा, तेजप्रकाश जायसवाल, ऋषिकेश यादव, मुनेश्वर कुशवाहा, योगेंद्र यादव, योगेंद्र कुशवाहा, छेदीलाल यादव, रामऔतार कुशवाहा, जयराम यादव, बाबूलाल कुशवाहा, मुरलीधर, अशोक यादव, रामप्यारे यादव, व्यास यादव, गोविंद यादव, मोतीलाल सिंह, कमला यादव, संजय यादव, अमला यादव, सुरेश नारायण सिंह, राम अशीष यादव, कांता यादव आदि ने उपस्थित रह दीनानाथ कुशवाहा का पूरे गर्मजोशी से स्वागत किया।

संक्षेप

भौंरट बांध के विस्थापितों ने मांगा मुआवजा

ललितपुर। भौंरट बांध डूब क्षेत्र के विस्थापित ग्रामीणों ने प्रभारी मंत्री दानिश आजाद अंसारी को प्रार्थना पत्र देकर उचित मुआवजा दिलाए जाने की मांग की। बदलते हुए सर्किल रेट से मुआवजा राशि कम हो गई है जबकि पूर्व के सर्किल रेट में ग्रामीणों को अधिक मुआवजा दिया गया था।

भौंरट बांध के प्रभावित ग्रामीण सिंचाई मंत्री, मुख्यमंत्री दरबार में गुहार लगाने के बाद आज प्रभारी मंत्री से मिले और अपना दुखड़ा सुनाया।

उन्होंने बताया कि सतलींगा, भोंरट, गुमची, बम्होरीघाट भैरा, छपरट, महरौनी, सकरौनी केसाथ गुगरवारा, बानौनी, भारौनी, गंगचारी, दैलवारा सभी ग्रामों का सर्किल रेट 2014 तक एक समान रहा ।वर्ष 2015 से लगातार देलवारा, गुगरवारा, बानोनी, भारोनी एवं गंगचारी का सर्किल रेट हर वर्ष बढ़ता गया, जबकि सतलिंगा, भोंरट, गुमची, बम्हौरी घाट,भैरा, छपरट, महरौनी, सकरोनी का सर्किल रेट लगातार घटता गया।

इसे किसानों ने अपने विरुद्ध अन्याय बताकर कहा कि वर्तमान में कृषि भूमि का बाजार मूल्य 15 लाख रुपए प्रति एकड़ है और उन्हें 8 लाख रुपए प्रति एकड़ दिया जा रहा है जिसके चलते वह अपनी मुआवजा राशि से आधी भूमि नही खरीद पाएंगे। उनकी मांग है कि 2022-23 में बड़े हुए सर्किल रेट लागू किए जाएं। ज्ञापन देते समय पूर्व जिला मंत्री जगदीश सिंह निरंजन, प्रधान किसरदा हाकिम सिंह, प्रधान प्रतिनिधि छपरट रामस्वरूप, ज्ञासीराम, धर्मेंद्र कुमार, पन्नालाल, दयाराम, कैलाश, सचिन रहे।

तुलसी राम औषधि पार्क पर कब्जे का आरोप

ललितपुर। नगर के सिविल लाइन स्थित चर्च के पीछे स्थित नगर पालिका संचालित तुलसी राम औषधि पार्क को लेकर स्थानीय लोगों ने गंभीर शिकायत दर्ज कराई है। लोगों ने जिलाधिकारी को प्रार्थना पत्र देकर पार्क को आम जनता के लिए खुलवाने और अनियमितताओं की जांच कराने की मांग की है। डीएम के आदेश पर अधिशाषी अधिकारी दिनेश कुमार विश्वकर्मा ने नपा अधिकारियों, कर्मचारियों के साथ तुलसीराम पार्क पहुंचकर वहां का निरीक्षण किया और नगर पालिका का ताला डालते हुये कहा कि पार्क को नियमानुसार आम लोगों के लिए खोला जाये।
शिकायतकताओं का आरोप है कि पार्क पर अधिकांश समय ताला लगा रहता है, जिससे आम लोगों को इसका उपयोग नहीं मिल पा रहा है। उन्होंने कहा कि पार्क का निजी उपयोग किया जा रहा है और यहां लगाए गए विभिन्न प्रजातियों के औषधीय पौधों को उखाड़कर उनकी जगह फूलदार पौधे लगा दिए गए हैं। प्रार्थना पत्र में यह भी आरोप लगाया गया है कि पार्क परिसर में निजी सोफे रख दिए गए हैं तथा टीन शेड लगाकर इसे मनोरंजन स्थल में तब्दील कर दिया गया है। स्थानीय लोगों से विकास के नाम पर अवैध उगाही किए जाने की भी बात कही गई है। देर रात तक लाउडस्पीकर पर फिल्मी गीत बजने से आसपास के मोहल्ले, विद्यालय और चिकित्सालय प्रभावित हो रहे हैं। लोगों ने जिलाधिकारी से मांग की है कि पार्क में पुनः औषधीय पौधों का रोपण कराया जाए, पार्क को आम जनता के लिए नियमित रूप से खोला जाए तथा पूरे प्रकरण की जांच कर आवश्यक कार्रवाई सुनिश्चित की जाए।

2011 से पूर्व नियुक्त शिक्षकों के लिए टीईटी अनिवार्यता पर जताया विरोध

जिला संवाददाता

उन्नाव (वीओएल)। टीचर्स फेडरेशन ऑफ इंडिया के राष्ट्रीय अध्यक्ष डॉ. दिनेश चन्द्र शर्मा के आवाह्न पर टीएफआई उन्नाव के तत्वावधान में विभिन्न शिक्षक संगठनों के संयुक्त मंच द्वारा 2011 से पूर्व नियुक्त शिक्षकों के लिए टीईटी (शिक्षक पात्रता परीक्षा) अनिवार्यता

●शिक्षकों का विशाल धरना-प्रदर्शन

के विरोध में बीएसए कार्यालय पर विशाल धरना-प्रदर्शन किया गया। संयुक्त मंच में उ.प्र. प्राथमिक शिक्षक संघ, जूनियर हाईस्कूल शिक्षक संघ, महिला शिक्षक संघ, सीनियर बेसिक शिक्षक संघ तथा एससी-एसटी बेसिक शिक्षक वेलफेयर एसोसिएशन सहित कई संगठनों के पदाधिकारी एवं सदस्य शामिल रहे। धरने में हजारों शिक्षकों ने भाग लिया और करीब तीन घंटे तक जोरदार नारेबाजी करते हुए अपना विरोध दर्ज कराया। धरने को संबोधित करते हुए प्रांतीय मंत्री एवं जिलाध्यक्ष उन्नाव बृजेश पाण्डेय ने कहा कि शिक्षक समाज के उत्पीड़न की चरम सीमा पार हो चुकी है। उन्होंने सरकार से इस निर्णय को ह्लकाला कानूनह्व बताते हुए तत्काल वापस लेने की मांग की। उन्होंने चेतावनी दी कि यदि संशोधन नहीं किया गया तो मार्च के तीसरे सप्ताह दिल्ली के रामलीला मैदान में देशभर के बेसिक शिक्षक एकत्र होकर बड़ा आंदोलन करेंगे और शिक्षक एकता की आवाज पूरे देश में गूंजेगी।

जूनियर हाईस्कूल शिक्षक संघ के जिलाध्यक्ष अनुपम मिश्र एवं महामंत्री रामजनम सिंह ने कहा कि शिक्षक एकता से टकराने का फैसला सरकार के लिए आत्मघाती सिद्ध होगा। यदि यह निर्णय वापस नहीं लिया गया तो आंदोलन और व्यापक होगा। महिला शिक्षक संघ की जिलाध्यक्ष मंजू कनौजिया ने कहा कि महिला शिक्षकों की सेवा शर्तों में लगातार कटौती की जा रही है। सीसीएल जैसे अवकाश नियमों में बार-बार नए प्रावधान लागू किए जा रहे हैं और अब नौकरी पर संकट लाकर शिक्षकों के साथ अन्याय किया जा रहा है। एससी/एसटी बेसिक शिक्षक वेलफेयर एसोसिएशन के जिलाध्यक्ष सुरेंद्र प्रकाश ने कहा कि शिक्षकों में फूट डालकर निजीकरण का रास्ता प्रशस्त करने की कोशिशें सफल नहीं होंगी। सरकार को यह निर्णय तत्काल वापस लेना चाहिए। इसके अतिरिक्त धरने को संजय सिंह वरिष्ठ उपाध्यक्ष, विनोद तिवारी कोषाध्यक्ष, अजय कटियार संयुक्त मंत्री, सूर्यकांत सिंह जिला उपाध्यक्ष, विश्वनाथ सिंह ब्लॉक अध्यक्ष, संदीप द्विवेदी, शशांक भूषण तिवारी, विनोद सिंह, अभिषेक मिश्र, विकास सिंह, अविनाश तिवारी, रज्जू प्रसाद, सुदीप सचान, जयदीप शुक्ल तहसील प्रभारी, देवेंद्र, महेंद्र सिंह, संदीप शुक्ल, शिवम, निधि मिश्रा महामंत्री, महिला शिक्षक संघ, विकास मिश्र जिलाध्यक्ष, सीनियर बेसिक शिक्षक संघ, वीरेंद्र मिश्र, मदन पाण्डेय मीडिया प्रभारी सहित अनेक पदाधिकारियों ने संबोधित किया।

काला कानून वापस लो के नारे शिक्षकों ने लगाए

उन्नाव। उ.प्र. प्राथमिक शिक्षक संघ के महामंत्री गजेन्द्र वर्मा ने कहा कि पुरानी पेंशन, प्रतिकर अवकाश जैसे मुद्दों पर शिक्षक लगातार संघर्ष करते रहे हैं, लेकिन अब उनकी नौकरी पर ही संकट खड़ा किया जा रहा है। उन्होंने कहा कि शिक्षक समाज किसी भी कीमत पर अपने अधिकारों से समझौता नहीं करेगा।

धरना समाप्त होने के बाद हजारों शिक्षकों का समूह जुलूस की शक्ल में ह्लकाला कानून वापस लोह्व के नारे लगाते हुए जिलाधिकारी कार्यालय की ओर कूच कर गया, जिससे शहर का यातायात कुछ समय के लिए प्रभावित रहा। शिक्षक नेताओं के नेतृत्व में प्रतिनिधिमंडल ने जिलाधिकारी को प्रधानमंत्री, भारत सरकार के नाम संबोधित ज्ञापन सौंपकर 2011 से पूर्व नियुक्त शिक्षकों पर टीईटी अनिवार्यता लागू करने के निर्णय को वापस लेने की मांग की। धरना-प्रदर्शन में उमड़ी भारी भीड़ और शिक्षकों के आक्रोश को देखते हुए प्रशासन भी पूरी तरह सतर्क नजर आया।

युवा कांग्रेस नेता की गिरफ्तारी पर भड़का आक्रोश

ललितपुर। जिला कांग्रेस कमेटी ने युवा कांग्रेस के प्रदेश महासचिव ऋतिक शुक्ला की गिरफ्तारी को फर्जी और दुर्भावना पूर्ण करार देते हुए इसके खिलाफ मोर्चा खोल दिया है। गुरूवार को कांग्रेस कार्यकताओं ने महामहिम राष्ट्रपति के नाम एक ज्ञापन जिलाधिकारी को सौंपा, जिसमें मामले की उच्च स्तरीय निष्पक्ष जांच और ऋतिक शुक्ला की तत्काल रिहाई की मांग की गई है ।कांग्रेस कमेटी द्वारा सौंपे गए पत्र के अनुसार, पुलिस ने ऋतिक शुक्ला को बीएनएसएस की धारा 35(3) के तहत नोटिस जारी कर पूछताछ के लिए बुलाया था। आरोप है कि बिना किसी पर्याप्त आधार और निष्पक्ष जांच के उन्हें हिरासत में ले लिया गया। कांग्रेस का दावा है कि यह गिरफ्तारी राजनीतिक प्रतिद्वंद्विता के चलते एक फर्जी मुकदमे के आधार पर की गई है।

ज्ञापन में कांग्रेस नेताओं ने तीखी प्रतिक्रिया व्यक्त करते हुए कहा कि यह कार्रवाई व्यक्तिगत स्वतंत्रता का हनन है। राजनीतिक कार्यकताओं को झूठे मुकदमों में फंसाना लोकतांत्रिक मूल्यों के खिलाफ है। इस प्रकार की कार्रवाई से जनता का व्यवस्था पर से विश्वास कम होता है। जिला कांग्रेस कमेटी ने राष्ट्रपति से इस प्रकरण में हस्तक्षेप की अपील करते हुए मांगें रखी हैं कि पूरे मामले की उच्च स्तरीय एवं निष्पक्ष जांच कराई जाए, ऋतिक शुक्ला को तत्काल रिहा किया जाए। न्याय सुनिश्चित करने के लिए आवश्यक संवैधानिक संरक्षण प्रदान किया जाए। इस दौरान ज्ञापन सौंपने वालों में जिला कांग्रेस कमेटी जिलाध्यक्ष, मनरेगा बचाओ संघर्ष समिति के जिला प्रभारी, शशिकान्त दीक्षित, रामनरेश दुबे, मकरंद किलेदार विक्की के अलावा अनेकों पदाधिकारी और कार्यकर्ता मौजूद रहे।

गैंगेस्टर के लंबित मामलों में प्रभावी पैरवी सुनिश्चित कराने के निर्देश

अयोध्या। कलेक्ट्रेट सभागार में अपर जिलाधिकारी नगर योगानंद पाण्डेय एवं अपर जिलाधिकारी (वि/रा) अमित कुमार भट्ट की अध्यक्षता में अभियोजन कार्यों की समीक्षा बैठक आयोजित की गई। बैठक में विभिन्न विभागों से संबंधित निस्तारित, लंबित एवं नव पंजीकृत अभियोजन प्रकरणों की विस्तृत समीक्षा की गई।

विशेष रूप से गैंगेस्टर अधिनियम के लंबित मामलों में प्रभावी पैरवी सुनिश्चित करते हुए उन्हें शीघ्र निस्तारित कराने के निर्देश दिए गए। अधिकारियों ने निर्देशित किया कि न्यायालयों में लंबित मामलों की सुनवाई में तेजी लाई जाए तथा प्रत्येक प्रकरण में समयबद्ध एवं प्रभावी कार्रवाई सुनिश्चित की जाए।ो साक्ष्य प्रस्तुत करने एवं केस डायरी की नियमित मॉनिटरिंग करने के निर्देश भी दिए गए।

एटीएस की कार्रवाई: बांग्लादेशी नागरिक फर्जी आधार के सहारे कर रहा था मजदूरी, गिरफ्तार

जिला संवाददाता

उन्नाव। उत्तर प्रदेश एटीएस की लखनऊ यूनिट ने दही औद्योगिक क्षेत्र में छापेमारी कर एक बांग्लादेशी नागरिक को गिरफ्तार किया है। आरोपी फर्जी भारतीय दस्तावेजों के आधार पर स्लाटर हाउस में मजदूरी कर रहा था। ऐसे में बडा सवाल यह भी खडा हो रहा है कि स्थानीय स्तर पर सुरक्षा से जुडी एजेंसी आखिर क्या कर रही थी। और स्लाटर हाउस में अगर वह मजदूरी कर रहा था तो वैरीफिकेशन नही कराया गया था। इस तरह के तमाम सवाल कही न कही स्थानीय प्रशासन पर खडे हो रहे है। पूर्व में भी इस तरह की छापेमारी हो चुकी है। उल्लेखनीय हो कि गिरफ्तार व्यक्ति की पहचान सैफुल पुत्र फरीदुल आलम निवासी बंदरबन (बांग्लादेश) के रूप में हुई है। पूछताछ में उसने बताया कि वह करीब पांच-छह वर्ष पहले अवैध रूप से भारत में दाखिल हुआ था। पहले मुंबई में काम करने के बाद उन्नाव आ गया था। तब से युवक यही पर फर्जी दस्तावेज के सहारे काम करता रहा। इस गिरफ्तारी ने कई सवाल खडे कर दिए है। गौरतलब हो कि 25 फरवरी की रात शिवनगर मोड़ से पकड़े गए आरोपी के पास से एक मोबाइल फोन और उसके नाम से बना जाली आधार कार्ड बरामद हुआ। जांच में उसके परिजनों के बांग्लादेशी दस्तावेजों की तस्वीरें भी मिलीं। पूछताछ में उसने बताया कि एक दलाल के माध्यम से फर्जी आधार कार्ड बनवाया था। वह पहले दही औद्योगिक क्षेत्र स्थित नूर इंटरप्राइजेज में काम करता था, बाद में जेएस स्लाटर हाउस में काम कर रहा था। चर्चा यह भी सुनने को मिल रही है कि जेएस स्लाटर को अब किसी दूसरी संस्था ने ले लिया है। हालांकि यह मामला जांच का विषय है। दही थाना में आरोपी के खिलाफ बीएनएस की संबंधित धाराओं तथा आप्रवासन एवं विदेशी अधिनियम के तहत मुकदमा दर्ज किया गया है। पुलिस ने उसे न्यायिक अभिरक्षा में जेल भेज दिया है और उससे जुड़े नेटवर्क की जांच कर रही है।

पीस कमेटी की बैठक में त्योहार शांति से मनाने की अपील

असोहा, उन्नाव (वीओएल)। गुरुवार असोहा थाना परिसर में दोपहर 3 बजे से आगामी त्योहार होली, रमजान, ईद, नवरात्रि, रामनवमी को देखते हुए थाना प्रभारी फूल सिंह की अध्यक्षता में पीस कमेटी की बैठक सम्पन्न हुई।

थाना प्रभारी ने बताया कि आगे आने वाले त्योहार होली में हुड़दंग करने वालो पर विशेष नजर रहेगी। जो भी इस रंगों के त्योहार के रंग में भंग करेगा उसके खिलाफ कठोर कानूनी कार्यवाही की जायेगी। बैठक में प्रधान प्रतिनिधि सतीश त्रिपाठी, प्रधान सुनील लोधी, प्रधान भगवान बक्स लोधी, प्रधान प्रतिनिधि, नागेन्द्र सिंह, हिमांशू गौतम, प्रधान कुलदीप शुक्ला, मो० रफीक, इमामुल हक, पिंकू बाजपेई, अप्पू, समाजसेवी राजेश अग्निहोत्री सहित दर्जनों लोग मौजूद रहे।

चौपाल लगाकर किसानों की समस्या सुनी

पाटन, उन्नाव। तहसील क्षेत्र के ग्राम पंचायत मलौना में चल रही चकबंदी के तहत विभाग द्वारा गांव में चैपाल लगाकर किसानों की समस्याएं सुनी। सी ओ चकबंदी ने पैमाइश, अतिक्रमण, वरासत आदि के मामलों पर किसानों से चर्चा की। मलौना में चैपाल की अध्यक्षता करते हुए चकबंदी अधिकारी कुंवर विजयेंद्र प्रताप सिंह ने किसानों को चकबंदी संबंधी विस्तृत जानकारी दी। ग्राम पंचायत मलौना के मजरा बसंत खेड़ा निवासी अमरनाथ बसंत खेड़ा, बबली सिंह मलौना, अंबर लाल, करुणा शंकर पांडेपुर आदि ने होलिका दहन को लेकर समस्या बताई। रामकुमार ने भी चक संबंधी समस्या बताई। चैपाल में सहायक चकबंदी अधिकारी दिवाकर पांडे, कानून गो शरद कुमार त्रिपाठी, चकबंदी लेखपाल पारस मिश्रा, चकबंदी पेशकार अरुण कुमार सहित कृषक मौजूद रहे।

वाटर ट्रीटमेंट प्लांट का हुआ भूमि पूजन

फतेहपुर। कुसुंभी गांव में लाल बहादुर शास्त्री मेमोरियल फाउंडेशन के तत्वावधान में पावर ग्रिड पावर प्लांट वाटर ट्रीटमेंट प्लांट का भूमिपूजन प्रभारी मंत्री अजित सिंह पाल के हाथों संपन्न हुआ। भाजपा नेता दिवाकर शास्त्री के बेटे विराज शास्त्री ने बताया कि यह प्लांट एक महीने के भीतर शुभारंभ हो जाएगा, जिससे ग्रामीणों को प्रतिदिन 5000 लीटर शुद्ध पानी पूरी तरह मुफ्त उपलब्ध होगा ।विराज शास्त्री ने कहा कि उनका लक्ष्य फतेहपुर के विभिन्न स्थानों पर ऐसे आरओ प्लांट स्थापित कर ग्रामीणों को शुद्ध पेयजल उपलब्ध कराना है। इसके साथ ही जिले में हेल्थ कैंप आयोजित कर अच्छे चिकित्सकों की सलाह से लोगों को स्वास्थ्य लाभ पहुंचाया जाएगा। उन्होंने बताया कि यह फाउंडेशन फतेहपुर को नई ऊंचाइयों पर ले जाएगा ।दिवाकर शास्त्री का संकल्पभाजपा नेता दिवाकर शास्त्री ने कहा कि उनका बेटा विराज शास्त्री अब पूरी तरह फतेहपुर के विकास के लिए समर्पित हो गया है। पानीजनित बीमारियों से ग्रामीणों को निजात दिलाने हेतु विभिन्न स्थानों पर ऐसे प्लांट लगवाए जा रहे हैं। उन्होंने इस प्रयास को सामाजिक कल्याण का बड़ा कदम बताया ।प्रमुख उपस्थितजनकार्यक्रम में भाजपा जिला अध्यक्ष अनु श्रीवास्तव, ग्राम प्रधान शिव ठाकुर, अंकित मिश्रा, नीतू संजय श्रीवास्तव, सानू सिंह, संदीप श्रीवास्तव, चुन्नू प्रसाद तिवारी, सुनील सोनी, राम करण कोटेदार, वीरू ठाकुर, शिवम राजपूत, गुड्डू दुबे, जूली सिंह, रामप्रताप सिंह सहित बड़ी संख्या में ग्रामीण उपस्थित रहे।

जनेऊ संस्कार संपन्न, 72 लोगों ने धारण किया यज्ञोपवीत

फतेहपुर। थाना गाजीपुर के ग्राम सभा चुरियानी स्थित सिद्ध पीठ श्री रुरेश्वर महादेव मंदिर में आज सामूहिक यज्ञोपवीत जनेऊ संस्कार का भव्य आयोजन किया गया। कार्यक्रम में 132 लोगों का रजिस्ट्रेशन हुआ था, जिसमें से 72 उपस्थित होकर जनेऊ धारण कर अपनी उपस्थिति दर्ज कराई ।आयोजन समिति ने बताया कि पिछले कई वर्षों से यह सामूहिक उपनयन संस्कार लगातार आयोजित होता आ रहा है। समस्त भक्त चुरियानी, समियाना, फुलवा, मऊ समाजसेवी बम लहरी, जमुना शुक्ला, पूर्व प्रधान आशुतोष शुक्ला, अनुराग तिवारी, पप्पू शुक्ला, विद्याभूषण शुक्ला आदि ने आए हुए अतिथियों का आभार व्यक्त किया। सभी को भंडारे का प्रसाद भी वितरित किया गया ।कार्यक्रम में स्वामी 1008 विरक्तता नंद महाराज रुरेश्वर अनुज चुरियानी, लक्ष्मी नारायण गुप्ता, राजकुमार द्विवेदी, राम प्रताप पाल, मल्लू द्विवेदी, राहुल गुप्ता, अनुराग तिवारी, कमल तिवारी, सौजन्य सिंह, सानू सिंह, राजू गुप्ता, राकेश साहू, धीरेंद्र दास, विजय तिवारी, रज्जन बाबा सहित आचार्यगण बेनी माधव, प्रेम बाबू द्विवेदी, मानव महाराज, अनिल त्रिपाठी, वी पी पांडे, प्रेम शंकर मिश्रा, सुधीर त्रिपाठी, चुंना बाबा, डॉक्टर नोबी, शिवप्रसाद त्रिपाठी, अनिल शुक्ला, रुद्रपाल सिंह, राजू अध्यक्ष आदि बड़ी संख्या में मौजूद रहे ।जिला पंचायत पद के प्रत्याशी समियाना निवासी राम प्रताप पाल वार्ड नंबर 32 खेसहन) ने भी सहयोग प्रदान किया।

अपना दर्द समझकर इलाज की परेशानी को अंकित परिहार ने दूर की

पाटन, उन्नाव। अंकित सिंह परिहार भगवंतनगर को अपना परिवार मानते हैं और ये बात कोई चुनावी जुमला नहीं है, अंकित सिंह परिहार ने स्वयं परिवार के बेटे के रूप में परिवार की सेवा करके जो साबित कर दिया है वो किसी के लिए भी आसान नहीं है। जिस दौर में लोग चुनाव के लिए ह्लचुनावी सीजनह्व में समाज सेवा करते हैं उस दौर में चुनाव हारते हुए भी लगातार पीड़ित परिवारजनों की सेवा का संकल्प पूरा कर रहे हैं। चुनाव हारने के बाद पिछले कई दशकों से अंकित सिंह द्वारा अपने परिवार जनों की जीवन रक्षा की मुहिम से हजारों की संख्या में जरूरतमंद परिवारजनों को सही इलाज दिलाने में सहयोग कर रहे है जिससे लोगो को बेहतर इलाज मिल रहा है। कुछ इस तरह की चचाएं स्थानीय क्षेत्र में लोगो के बीच सुनने को मिलती है। इसी क्रम में तहसील क्षेत्र के गांव पकरा बुजुर्ग की कैंसर पीड़ित अनीता देवी कुरील के इलाज में आ रही आर्थिक परेशानी की जानकारी होने पर अंकित सिंह ने अपने स्तर से आर्थिक प्रबंध करके धनराशि उनके अस्पताल में जमा करके रसीद स्वयं उनके घर जा कर सौंप दी है और शीघ्र ही पूर्ण रूप से स्वस्थ होने की शुभकामना की है। वहीं लालगंज गांव निवासी महेश चंद्र के ऑपरेशन के खर्च का इंतजाम करके सकुशल ऑपरेशन संपन्न करवाया है।

पीस कमेटी की बैठक में होली व ईद पर्व को लेकर शांति व्यवस्था के निर्देश

हिलौली, उन्नाव (वीओएल)। जनपद के मौरावां थाना परिसर में आगामी त्योहारों होली एवं ईद को दृष्टिगत रखते हुए पीस कमेटी की बैठक आयोजित की गई। बैठक क्षेत्राधिकारी पुरवा एवं थाना प्रभारी मौरावां कुंवर बहादुर सिंह के नेतृत्व में संपन्न हुई, जिसमें क्षेत्र के ग्राम प्रधानों, सभासदों एवं संभ्रांत नागरिकों ने भाग लिया ।बैठक में क्षेत्राधिकारी ने उपस्थित ग्राम प्रधानों से विस्तार से जानकारी ली और विशेष रूप से उन स्थानों के संबंध में पूछा जहां होलिका दहन होता है, वहां किसी प्रकार का विवाद या समस्या तो नहीं है। सभी ग्राम प्रधानों ने आश्वस्त किया कि क्षेत्र में आपसी सौहार्द बना हुआ है। अधिकारियों ने निर्देश दिया कि त्योहार के दौरान यदि कोई भी व्यक्ति माहौल खराब करने की कोशिश करे तो तत्काल पुलिस प्रशासन को सूचित किया जाए। साथ ही शांति व्यवस्था बनाए रखने के लिए आवश्यक सतर्कता बरतने को कहा गया। त्योहार को शांतिपूर्ण ढंग से संपन्न कराने हेतु शराब की दुकानों को दो दिन पूर्व बंद कराने के निर्देश भी दिए गए। सभासद अली इमाम एवं सुल्तान बेग ने बताया कि क्षेत्र में हिंदू-मुस्लिम समुदाय के बीच हमेशा भाईचारा एवं सौहार्द बना रहता है और किसी प्रकार की समस्या नहीं है। बैठक के दौरान क्षेत्राधिकारी पुरवा ने चैकीदारों के साथ अलग से बैठक कर उन्हें निर्देशित किया कि प्रत्येक गांव में सतर्कता बनाए रखें तथा त्योहार के दौरान किसी भी अप्रिय घटना की सूचना तत्काल दें। चैकीदारों को विशेष निगरानी रखने के निर्देश दिए गए। इस अवसर पर नगर पंचायत मौरावां के प्रतिनिधि मधुकर बाबू अपने स्टाफ सहित उपस्थित रहे। इसके अलावा प्रधान शैलेंद्र कुमार यादव (पिंजरा), प्रदीप यादव, पूर्व प्रधान राजेश निर्मल, अरविंद प्रधान, लाल सिंह, अकोहरी कार्ड प्रधान सहित क्षेत्र के अनेक जनप्रतिनिधि व गणमान्य नागरिक मौजूद रहे। बैठक का उद्देश्य आगामी त्योहारों को आपसी भाईचारे एवं शांतिपूर्ण वातावरण में संपन्न कराना रहा।

खिरकापुरा कॉलोनी में जल संकट, डीएम से लगाई गुहार

ललितपुर। शहर के वार्ड नंबर-2 स्थित खिरकापुरा स्थित काशीराम कॉलोनी के निवासी इन दिनों बूंद-बूंद पानी के लिए तरस रहे हैं। लंबे समय से चल रही पानी की किल्लत से परेशान होकर दर्जनों मोहल्लावासी गुरुवार को जिलाधिकारी कार्यालय पहुंचे और शिकायती पत्र सौंपकर समस्या के समाधान की मांग की ।जिलाधिकारी को सौंपे गए पत्र में निवासियों ने बताया कि कॉलोनी में स्थित पानी की टंकी से सप्लाई ठप पड़ी है। स्थिति तब और विकट हो गई जब मोहल्ले में मौजूद एकमात्र सरकारी बोरवेल पर भी कुछ दबंगों या स्थानीय लोगों द्वारा कब्जा करने की बात सामने आई। निवासियों का आरोप है कि उन्हें बोरवेल से पानी नहीं भरने दिया जा रहा है, जिससे दैनिक कार्यों के लिए भी पानी जुटाना मुश्किल हो गया है। क्षेत्रीय लोगों में स्थानीय जनप्रतिनिधि के खिलाफ भारी आक्रोश है। पीड़ितों का कहना है किहमने कई बार अपने वार्ड पार्षद को इस गंभीर समस्या से अवगत कराया, लेकिन हमारी शिकायतों पर कोई सुनवाई नहीं हुई। पार्षद की बेरुखी के कारण आज हमें कलेक्ट्रेट के चक्कर काटने पड़ रहे हैं ।शिकायती पत्र पर पुष्पेंद्र, पूजा, गीता, केशकली और सरस्वती समेत कई महिलाओं व पुरुषों ने अपने हस्ताक्षर और अंगूठे के निशान लगाए हैं। निवासियों ने जिला प्रशासन से मांग की है कि खिरकापुरा कॉलोनी में पानी की सुचारू व्यवस्था सुनिश्चित की जाए और बोरवेल विवाद को सुलझाया जाए।

सड़क के अभाव में कीचड़ और जलभराव से परेशान जुगपुरावासी

ललितपुर। नगर पालिका परिषद के अंतर्गत आने वाले मोहल्ला जुगपुरा के निवासियों ने क्षेत्र में पक्की सड़क न होने के कारण जिलाधिकारी को प्रार्थना पत्र सौंपकर न्याय की मांग की है। निवासियों का कहना है कि सड़क के अभाव में पूरा रास्ता कीचड़ से भरा रहता है, जिससे स्कूली बच्चों और आम लोगों का निकलना दूभर हो गया है। मोहल्लेवासियों ने बताया कि मेन नहर व संदीप रजक के मकान से लेकर प्रमोद प्रजापति के मकान तक की सड़क पूरी तरह कच्ची है। कीचड़ के कारण आए दिन लोग फिसलकर गिर जाते हैं। आवागमन के लिए यह एकमात्र रास्ता है, जिसकी हालत वर्तमान में अत्यंत दयनीय है। ज्ञापन पर हीराबाई लोधी, राजकुमारी यादव, प्रेमा बाई और अन्य महिलाओं सहित समस्त मोहल्लेवासियों ने जिलाधिकारी से मांग की है कि नगर पालिका अधिकारियों को निर्देशित कर जल्द से जल्द यहाँ पक्की सड़क का निर्माण कराया जाए ताकि लोगों को इस नारकीय जीवन से मुक्ति मिल सके।

संक्षेप

पानी निकासी, रास्ते में अतिक्रमण की शिकायत डीएम से

बांदा। हरिजन बस्ती के रास्ते में अतिक्रमण की शिकायत लेकर ग्रामीण जिलाधिकारी के पास पहुंचे। उन्होने कहा कि पानी निकासी का रास्ता रोका गया है। गुरुवार को बिसंडा थाना क्षेत्र के ग्राम सिकलोढ़ी की प्रधान विमला देवी के साथ ग्रामीण हियलाल, बाबूलाल, अनिल, भूरा जिलाधिकारी कार्यालय पहुंचे। उन्होंने बताया कि बस्ती से लगा चकमार्ग है। इस पर अतिक्रमण कर उनके पानी निकासी को अवरुद्ध कर दिया गया है। इससे कई घरों में गंदा पानी जमा है। गांव के ही कुछ लोग जबरिया सरकारी जमीन पर अतिक्रमण किए हैं। कहने पर जानमाल की धमकी देते हैं। पीड़ितों ने लेखपाल व हल्का पुलिस को भेजकर पानी निकासी कराने की मांग की है। इस दौरान रामविशाल, देशराज, शिवपूजन, भवानीदीन, सेवक, किशोरी, रामनारायन मौजूद रहे।

खोया मोबाइल 2 घंटे में बरामद

बांदा। पुलिस की तत्परता से एक व्यक्ति के खोए हुए मोबाइल फोन को महज दो घंटे के अंदर बरामद किया गया। थाना कोतवाली नगर क्षेत्र के कटरा निवासी पंकज पुत्र कालीचंद्र ने मेडिकल कॉलेज पुलिस चैकी को सूचना दी कि गुरूवार को मेडिकल कॉलेज में इलाज कराने के बाद घर लौटते समय उसका मोबाइल फोन कहीं गिर गया है और काफी खोजबीन करने के बाद भी नही मिला है। इस सूचना के बाद चैकी प्रभारी मेडिकल कॉलेज वीरेन्द्र त्रिपाठी ने तत्काल टीम गठित कर सीसीटीवी कैमरे व तकनीकी साक्ष्यों का प्रयोग कर गुम हुए मोबाइल फोन को 2 घंटे के अंदर बरामद कर पंकज को सौंप दिया। खोया मोबाइल वापस पाकर पंकज ने पुलिस की त्वरित कार्रवाई का आभार जताया।

टैक्सी में टक्कर के बाद चालक से मारपीट

ललितपुर। कोतवाली थाना क्षेत्र में तेज रफ्तार कार से टैक्सी में टक्कर मारने और विरोध करने पर चालक से मारपीट करने का मामला सामने आया है। पुलिस ने अज्ञात कार चालक और उसके साथियों के खिलाफ रिपोर्ट दर्ज कर जांच शुरू कर दी है। मोहल्ला नेहरू नगर निवासी योगेन्द्र गौतम ने कोतवाली पुलिस को दी तहरीर में बताया कि 25 फरवरी 2026 की सुबह करीब 9.15 बजे वह अपनी टैक्सी (यूपी 94 टी 3788) से स्टेशन से सवारी लेकर आजादपुरा जा रहे थे। इसी दौरान महावीर नेत्र चिकित्सालय के पास सामने से तेज गति और लापरवाही से आ रही कार (यूपी 94 आर 1999) ने उनकी टैक्सी में टक्कर मार दी। आरोप है कि जब उन्होंने मौके पर रुककर विरोध किया तो कार सवार 4-5 अज्ञात लोग उतर आए और गाली-गलौज करते हुए उनके साथ लात-घूंसों से मारपीट कर दी, जिससे उन्हें चोटें आईं। जाते समय आरोपियों ने जान से मारने की धमकी भी दी। पुलिस ने अज्ञात कार चालक व अन्य के खिलाफ बीएनएस की संबंधित धाराओं में मुकदमा दर्ज कर लिया है।

दिशा की बैठक आज

ललितपुर। जिला ग्राम्य विकास अभिकरण के तत्वाधान में जिला विकास समन्वय एवं निगरानी समिति (दिशा) की महत्वपूर्ण बैठक आगामी शुक्रवार, 27 फरवरी 2026 को आयोजित की जाएगी। कलेक्ट्रेट सभागार में होने वाली इस बैठक में केन्द्र सरकार द्वारा संचालित विभिन्न विकास योजनाओं की प्रगति की समीक्षा की जाएगी।

विभागीय लक्ष्य और विकास कार्य समय रहते पूर्ण करा लें अधिकारी: मंत्री दानिश

जिला संवाददाता

ललितपुर। जिले के प्रभारी मंत्री एवं राज्यमंत्री दानिश आजाद अंसारी ने गुरुवार को कलैक्ट्रेट सभागार में समीक्षा बैठक की। उन्होंने अधिकारियों को शासन की मंशा के अनुरुप कार्य करने के सख्त निर्देश दिये। बैठक में प्रभारी मंत्री ने सीएम डैशबोर्ड की प्रदेश स्तरीय रैंकिंग में प्रथम स्थान मिलने पर जिलाधिकारी ओर उनकी टीम को बधाई दी और इसी मनोवेग से आगे भी प्रथम स्थान बरकरार रखने के निर्देश दिये।

- प्रभारी मंत्री ने सरकारी योजनाओं व विकास कार्यों की समीक्षा की
- बकायदारी के नाम पर किसानों व उपभोक्ताओं का न हो शोषण, भ्रष्ट लाइनमैनों पर करें कार्यवाही

प्रभारी मंत्री ने विद्युत आपूर्ति को निर्देश दिए कि बकाएदार किसानों का लाइनमैन और विजिलेंस के द्वारा उत्पीड ? न किया जाए, उन्हें सिंचाई के लिए सप्लाई दी जाए और विभागीय अधिकारी उनके प्रकरणों का निस्तारण कराने में किसानों का अपेक्षित सहयोग करें और भ्रष्ट लाइनमैन पर कार्यवाही करें। प्रभारी मंत्री ने एकीकृत बागवानी (उद्यान) की समीक्षा करते हुए किसानों को आधुनिक खेती को अपनाने पर जोर देते हुए कहा कि सरकार विभिन्न योजनाओं के माध्यम से कृषि संयंत्र उपलब्ध करा रही है और सब्सीडी भी दे रही है, जिनका लाभ लेकर किसान अपनी आय में वृद्धि करें। प्रभारी मंत्री ने विभागीय समीक्षा करते हुए अधिकारियों को निर्देश दिये वित्तीय वर्ष समाप्ति की ओर है, ऐसे में सभी विभागीय लक्ष्य और विकास कार्य समय रहते पूर्ण करा लें, उन्होंने पर्यटन विकास के सभी कार्यों को वित्तीय वर्ष के भीतर पूर्ण कराने और अगले वित्तीय वर्ष में जनप्रतिनिधियों से नये कार्यों के सुझाव लेकर प्रस्ताव भेजने के निर्देश दिये।

उन्होंने पीएम सूर्यघर योजना की जानकारी लेते हुए जनप्रतिनिधियों से अधिक से अधिक लोगों को संयंत्र लगवाने के लिए प्रेरित करने की अपेक्षा की, कृषि विभाग की समीक्षा के अंतर्गत किसान सम्मान निधि बॉटम फाइव में होने पर नाराजगी जताते हुए प्रभारी मंत्री ने निर्देश दिये कि किसी भी दशा में किसानों का भुगतान और सब्सिडी नहीं रुकनी चाहिए। ग्राम्य विकास के अंतर्गत प्रधानमंत्री आवास योजना में सर्वे का कार्य पूर्ण बताया गया, स्वास्थ्य सेवाओं की समीक्षा में मेडिकल कॉलेज में बिजली और पानी का कनेक्शन जल्द से जल्द कराने के निर्देश दिए गए। जनप्रतिनिधियों ने सुझाव दिया कि मेडिकल कॉलेज के आसपास विकास के दृष्टिगत पानी की टंकी बनाए जाने का सुझाव दिया, जिसे मिनिट्स में शामिल किया गया। बैठक के बाद प्रभारी मंत्री सहित अन्य जनप्रतिनिधियों ने उद्योग विभाग द्वारा संचालित प्रधानमंत्री श्रम सम्मान योजना के दो लाभार्थी राजमिस्त्रियों को टूलकिट वितरित की और उन्हें टूलकिट के माध्यम से स्वरोजगार करने को कहा। बैठक में राज्यमंत्री मनोहर लाल, सदर विधायक रामरतन कुशवाहा, जिला पंचायत अध्यक्ष कैलाश नारायण, जिलाध्यक्ष हरिश्चन्द्र रावत, एमएलसी प्रतिनिधि केदारनाथ तिवारी उपस्थित रहे। इस दौरान डीएम सत्य प्रकाश, एसपी मो.मुश्ताक, सीडीओ शेषनाथ चोहान, एडीएम अंकुर श्रीवास्तव, एडीएम नमामि गंगे राजेश कुमार श्रीवास्तव, सीएमओ डा0 इम्तियाज, प्रिंसिपल मेडिकल कॉलेज डा0 मयंक शुक्ला, पीडी डीआरडीए, डीडीओ, डीसी मनरेगा, लोक निर्माण विभाग, जल निगम, जल संस्थान, सिंचाई, ग्रामीण अभियंत्रण एवं अन्य कार्यदायी विभागों के अधिशासी अभियंता, शिक्षा, कृषि, समाज कल्याण, महिला कल्याण व अन्य विभागों के अधिकारीगण उपस्थित रहे।

ज्वैलर्स की दुकान में चोरी करने वाले गिरफ्तार

ललितपुर। चार दिन पूर्व 22 फरवरी को ज्वैलर्स की दुकान का शटर उठाकर चोरी करने वाले चार आरोपियों को पुलिस ने दबोच लिया है। पकड़े गये सभी चोर राजस्थान प्रांत के हैं, जिनसे चोरी गई धातु भी बरामद कर ली गई है। विगत 22 फरवरी को सदर कोतवाली क्षेत्र के सदर चैकी अंतर्गत मेन रोड पर श्रीविद्या ज्वेलर्स में चोर शटर के ताले तोड़कर अंदर घुस गए। इसके बाद चोरों ने दुकान में रखे लाखों रुपये कीमत के आभूषण, पॉलिश बर्तन व अन्य ज्वेलरी समेट ली और मौके से फरार हो गए थे। चोरी की वारदात दुकान में लगे सीसीटीवी कैमरों में स्पष्ट रूप से रिकॉर्ड हो गई है, जिसमें दो संदिग्ध युवक शटर तोड़कर अंदर प्रवेश करते और सामान समेटते दिखाई दे रहे हैं। फुटेज पुलिस को सौंप दी गई थी।

- राजस्थान के रहने वाले चार चोरों ने शटर उठाकर लाखों का माल उड़ाया था

पुलिस ने चोरी के मामले को दर्ज कर जांच प्रारंभ कर दी थी। विवेचनात्मक कार्यवाही के क्रम में प्रकाश में आये नितेश पुत्र सेवालाल उम्र करीब 29 वर्ष निवासी ग्राम सागवाडिया थाना सदर जिला बाँसवाडा राजस्थान, देवीलाल मईडा पुत्र लाडजी मईडा उम्र करीब 32 वर्ष निवासी ग्राम बिजलिया नयागाँव थाना सदर बाँसवाडा जिला बाँसवाडा राजस्थान, प्रकाश मईडा पुत्र भोगजी मईडा उम्र करीब 32 वर्ष निवासी ग्राम पानीवाला गढा ताजपुर थाना सदर जनपद बाँसवाडा राजस्थान तथा श्रेयांस पांचाल पुत्र विजय पांचाल उम्र करीब 24 वर्ष निवासी आजादचैक लुहारवाडा थाना कोतवाली बाँसवाडा जिला बाँसवाडा राजस्थान को गिरफ्तार कर लिया। पूछतांछ में प्रकाश मईडा, देवीलाल मईडा व नितेश ने घटना के सम्बंध में बताया कि साहब हम तीनों को अपने शौक व जरुरतें पूरी करने के लिए रुपयों की आवश्यकता थी जिसके लिए हम तीनों ने चोरी करने का प्लान बनाया था, जिसके लिए हम लोग उ0प्र0 के ललितपुर जिला में चोरी करने के लिए आये थे। इसके बाद हम लोग पूरा दिन ललितपुर की मार्केट में चोरी करने के लिए दुकानों की कई दिन रैकी की थी तथा 22 फरवरी को सुबह के समय चार से पाँच बजे के आस पास हम लोगों में से दो लोग एक मकान की छत पर चढ़कर मकान के अन्दर प्रवेश किये थे और सरिया की मदद से नीचे की दुकान का शटर तोड़ दिया था। इस दौरान साथी देवीलाल को सड़क पर रखवाली के लिए खड़ा किया गया था। दुकान से हम लोगों ने चाँदी का सामान जैसे बर्तन, प्लेट आदि चोरी करके वापस अपने घर लौट गये थे। इसके बाद हम तीनों लोग, अपने अन्य साथी श्रेयांश पांचाल निवासी आजादचैक बाँसवाडा के पास उक्त चोरी किये गये सारे सामान को लेकर गये थे और श्रेयांश पांचाल ने सारे चांदी के सामान को गलाकर उसे दो बिस्किट में बदल दिया था, जिसे हम चारों लोग बाँटकर बेचने की फिराक में थे, जिसके बँटवारे को लेकर देवीलाल और प्रकाश के बीच झगड़ा हो गया था। बँटवारा पूरा न होने के कारण हम चारों लोगों के द्वारा उन दोनों चाँदी के बिस्कुटों को नितेश के घर पर आपसी सहमति से इस उद्देश्य से छिपा दिया था कि एक दो दिन में आपस में बँटवारा करेंगे कि इसी दौरान पुलिस ने उन्हें पकड लिया। पुलिस ने चोरों के कब्जे से सफेद धातु के 02 बिस्किट (वजन 2.297 किग्रा), धातु गलाने वाली भट्टी, एक सरिया व एक सिपिया तथा 03 मोबाइल फोन व 01 छोटी इलेक्ट्रिक ताराजू (जिनकी अनुमानित कीमत लगभग 08 लाख रुपये बताई जा रही है।

एसडीएम की कार्रवाई से नाराज शिक्षक संघ का धरना, ज्ञापन

बांदा। पैलानी उपजिलाधिकारी की कार्यवाही से आक्रोशित शिक्षक संघ ने जिलाधिकारी कार्यालय में धरना देने के बाद जिला निर्वाचन अधिकारी को ज्ञापन देकर कार्यवाही की मांग की। संघ ने कहा कि एसडीएम के विरुद्ध कार्यवाही नहीं हुई तो 28 फरवरी को पैलानी कार्यालय में धरना दिया जाएगा। टीचर्स फेडरेशन ऑफ इंडिया के बैनर तले उत्तर प्रदेशीय प्राथमिक शिक्षक संघ के जिलाध्यक्ष आशुतोष त्रिपाठी और जूनियर हाई स्कूल शिक्षक संघ के जिलाध्यक्ष शैलेंद्र मिश्रा की अगुवाई में बड़ी संख्या में शिक्षकों ने सिटी मैजिस्ट्रेट को ज्ञापन सौंपा। टीचर्स फेडरेशन ऑफ इंडिया के राष्ट्रीय सचिव आशुतोष त्रिपाठी ने बताया कि बीस-पच्चीस वर्ष सेवाएं दे चुके हैं। अब नौकरी पर बने रहने और पदोन्नति के लिए टेट अनिवार्य कर दिया गया है। न्यायालय के इस निर्णय से लाखों शिक्षकों की नौकरी पर संकट है। जिला मंत्री प्रजीत सिंह ने बताया कि जिस समय सरकार को लाखों शिक्षकों के परिवार के साथ खड़ा होना चाहिए था, अध्यादेश लाकर वास्तविकता का साथ देना चाहिए था ऐसे समय में सरकार की संवेदनहीनता और गैर जिम्मेदाराना जवाबों से शिक्षक आहत हैं।

जीआईसी मैदान में धरना देकर पैदल मार्च करते हुए शिक्षक कलेक्ट्रेट पहुंचे। प्रधानमंत्री को संबोधित ज्ञापन सिटी मजिस्ट्रेट को सौंप गया। पदाधिकारी शैलेंद्र मिश्रा, आदित्य प्रकाश द्विवेदी, सुधा राजपूत ने कहा कि समाधान न होने पर मार्च में दिल्ली में विशाल रैली आयोजित की जाएगी।

क्षेत्रीय किसान मेले का कृषि मंत्री ने किया शुभारंभ

बांदा। कृषि एवं प्रौद्योगिकी विश्व विद्यालय में क्षेत्रीय किसान मेले का उद्घाटन प्रदेश सरकार के कृषि मंत्री सूर्य प्रताप साही ने गुरूवार को किया। तीन दिवसीय किसान मेले को संबोधित करते हुए कृषि मंत्री ने कहा कि देश के किसान हमारे अन्नदाता हैं। कहा कि 2017 में इस विश्वविद्यालय में केवल 460 विद्यार्थी और 13 शिक्षक थे लेकिन अब यह संख्या बढ़कर 1500 हो चुकी है। शिक्षकों की भर्ती भी हुई है और अब यहां पर 120 शिक्षक शिक्षण व शोध कार्य कर रहे हैं। कृषि मंत्री ने उत्तर प्रदेश सरकार व केन्द्र सरकार की चलाई जा रही अनेक किसान हितकारी योजनाओं के बारे में जानकारी दी। कृषि मंत्री ने कहा कि इस बार उत्तर प्रदेश में लगभग 2 लाख मीट्रिक टन खाद्यान उत्पादन में वृद्धि हुई है। कहा कि मुख्यमंत्री योगी आदित्यनाथ के प्रयासों तथा योजनाओं के चलते बुंदेलखण्ड बदल रहा है। कहा कि जो तकनीक विश्वविद्यालय में विकसित हो रही है वह किसानों तक पहुंचनी चाहिए। उन्होने विश्वविद्यालय प्रशासन से कहा कि विश्वविद्यालय को सरसों के बीज को अधिक समय तक भण्डारण करने के लिए शोध करने चाहिए। मेले में पहले दिन करीब 500 किसान पहुंचे। उन्होने किसान मेले का भ्रमण किया और लगाए गये स्टॉलों में जाकर कृषि वैज्ञानिकों से कृषि तकनीक और कृषि के बारे में चर्चा की। क्षेत्रीय किसान मेले में विश्व विद्यालय के सभी महाविद्यालयों, भारतीय कृषि अनुसंधान परिषद के अनेक राष्ट्रीय और अंतर्राष्ट्रीय महत्व के शोध संस्थानों, शासकीय विभागों के साथ ही एफपीओ और स्वयं सहायता समूहों के 120 से अधिक स्टॉल लगाए गये हैं।

- कृषि मंत्री ने योगी सरकार की गिनाईं उपलब्धियां

इनमें 5 कृषि विश्व विद्यालय, आईसीएआर के अनेक कृषि अनुसंधान, भारतीय दलहन अनुसंधान संस्थान कानपुर, चारागाह एवं चारा अनुसंधान संस्थान, केन्द्रीय आलू अनुसंधान संस्थान शिमला, केन्द्रीय अंतरस्थलीय मत्स्य शोध संस्थान प्रयागराज व केन्द्रीय उपोष्ण बागवानी संस्थान लखनऊ ने स्टॉल लगाए हैं। क्षेत्रीय किसान मेला के अवसर पर विश्व विद्यालय में अध्ययनरत छात्राओं के प्रवास को सुरक्षित, सुगम बनाने के लिए अनेक सुविधाओं से युक्त 100 बेड के दुर्गावती महिला छात्रावास का किसान मेले के मुख्य अतिथि एवं कृषि मंत्री सूर्य प्रताप साही ने लोकार्पण किया। मिलेट्स प्रसंस्करण, पैकेजिंग, सह वितरण केन्द्र की स्थापना, मिलेट्स पुनरोद्धार कार्यक्रम के तहत कृषि विज्ञान केन्द्र बांदा में की गयी है। विश्वविद्यालय के 7 कृषि विज्ञान केन्द्रों में इसी तरह की प्रसंस्करण इकाईयां स्थापित की जा रही हैं।

होली का जुलूस धार्मिक भावनाओं को ध्यान में रखकर उत्साह से निकलेगा: प्रमोद चौहान

नगीना, बिजनौर। हवन होली रंग गुलाल समिति के नेतृत्व में निकलने वाले एतेहासिक हवन गुलाल जुलूस की तैयारी को अंतिम रूप देने के लिए समिति की एक बैठक समिति के संरक्षक प्रभात चंद गुप्ता के आवास पर समिति अध्यक्ष प्रमोद चैहान की अध्यक्षता व समिति में मंत्री दीपक अरोड़ा के संचालन में संपन्न हुई।

गुरुवार को समिति के संरक्षक प्रभात चंद गुप्ता के आवास पर आयोजित बैठक में समिति के संरक्षक मंडल, पदाधिकारीओं व सदस्यों नें विचार विमर्श कर जुलूस की व्यवस्थाओं व तैयारीयों को अंतिम रूप दिया। बैठक में समिति के अध्यक्ष प्रमोद चैहान ने समिति के सदस्यों में जुलूस की जिम्मेदारियों का बटवारा किया। बैठक में समिति के अध्यक्ष प्रमोद चैहान नें कहा कि इस वर्ष जुलूस में गुलाल के साथ - साथ फूलों का प्रयोग भी किया जायेगा। जुलूस में ऊट, डीजे, ढ़ोल, ताशे, गुलाल के साथ-साथ हास्य विनोद के लिए अन्य चीजों को भी शामिल करने का निर्णय लिया गया। उन्होंनें कहा कि हर वर्ष की तरह इस वर्ष भी जुलूस साप्रदायिक सौहार्द के साथ धार्मिक भावनाओं को ध्यान में रखते हुए पुरे जोश व उत्साह के साथ निकाला जायेगा। उन्होंने कहा कि इस वर्ष होली रंग गुलाल समिति के संरक्षक मंडल, पदाधिकारियों, सदस्यों व विशेष आमंत्रित सदस्यों का होली मिलन समारोह 01 मार्च 2026 को रॉयल रिजॉर्ट, नगीना में आयोजित किया जायेगा। बैठक में समिति के संरक्षक प्रभातचंद गुप्ता, अनिल बंधु, समिति के उपाध्यक्ष सौरभ मित्तल व शलभ गोयल, सचिव दीपक अरोरा, कोषाध्यक्ष विनय अग्रवाल, प्रचार मंत्री अभिषेक अग्रवाल, सचिन शर्मा, ओमपाल सैनी, धर्मेंद्र राठी, लवी मित्तल, विश्व हिन्दू परिषद के जिला उपाध्यक्ष शीतल अग्रवाल, विश्व हिन्दू परिषद के नगर अध्यक्ष अमरजीत सिंह, प्रदीप गर्ग, विवेक राजवंशी, अनमोल कंसल, आदित्य चैहान, गर्वित मल्होत्रा सहित काफी लोग उपस्थित रहे।

विकास कार्यों में लाएं गति: सीडीओ

बांदा। मुख्य विकास अधिकारी अजय कुमार पाण्डेय की उपस्थिति में सीएम डैशबोर्ड एवं सीएमआईएस पोर्टल के कार्यों की समीक्षा बैठक हुई। उन्होने उद्यान विभाग की संचालित वन ड्रॉप मोर क्रॉप की समीक्षा करते हुए अधिक से अधिक किसानों को लाभ देने के निर्देश दिए।

उन्होने खराब ट्रांसफार्मरों को बदलने और ग्रामीण क्षेत्रों में बिजली आपूर्ति में सुधार करने के निर्देश अधिशाषी अभियंता विद्युत को दिए साथ ही विद्युत बिलों में सुधार कार्य करने के निर्देश दिए। सीडीओ ने किसान सम्मान निधि के तहत किसानों को दिए जाने वाली धनराशि के कार्य रैंक में सुधार लाने के निर्देश दिए। उन्होने स्वयं सहायता समूह का गठन करने, लक्ष्य के अनुरूप सीसीएल कराए जाने और जननी सुरक्षा योजना के लाभार्थियों को समय से भुगतान करने, 102 एवं 108 एंबुलेंस सेवा के रिस्पांस टाइम में सुधार के निर्देश दिए। उन्होने पर्यटन विभाग की निमार्णाधीन चल रही परियोजनाओं की समीक्षा करते हुए निमार्णाधीन रिवर फ्रंट रनगढ़, भूरागढ़ और नवाब टैंक में फाउण्टेन निर्माण के काम में तेजी लाने के निर्देश दिए। बबेरू में बस स्टेशन निर्माण कार्य तेज गति से करने के अलावा निर्माण कार्यों की समीक्षा के दौरान जिला स्तरीय अधिकारियों को निर्देश दिए कि वह अपने विभाग से संबंधित निर्माण कार्य का निरीक्षण कर गुणवत्ता के साथ पूरा कराएं। सीडीओ ने पीडब्ल्यू डी की नई सड़कों का निर्माण कार्य तेज गति से पूरा करने, पुलों के निर्माण गुणवत्ता के साथ पूरा कराने के निर्देश दिए। प्रधानमंत्री आवास योजना के अवशेष आवासों का निर्माण कार्य के साथ जल निगम की सड़कों के रेस्टोरेशन कार्य की सूची प्रस्तुत करने के निर्देश दिए। बैठक में मुख्य चिकित्सा अधिकारी, जिला पंचायत राज अधिकारी, संबंधित विभागों एवं कार्यदायी संस्थाओं के अधिकारी मौजूद रहे।

गोवर्धन पूजा की कथा सुन श्रोता हुए भावविभोर

बांदा। ब्लाक बड़ोखर खुर्द के महोखर गांव में सिद्धपीठ सती माता मंदिर में श्रीमद्भागवत कथा के आचार्य नवलेश दीक्षित ने श्रोताओं को बताया कि जब इंद्र के स्थान पर गोवर्धन पर्वत की पूजा की तो देवराज इंद्र ने अपना अपमान समझा और मूशलाधार वर्षा आरंभ कर दी। भागवत पीठ चित्रकूट से आए आचार्य कथा व्यास नवलेश दीक्षित ने कथा के पांचवें दिन श्रोताओं को बताया कि ऐसे संकट में बृजवासियों की गुहार पर भगवान कृष्ण ने मूशलाधार वर्षा से उनकी रक्षा के लिए 7 दिन तक गोवर्धन पर्वत को सबसे छोटी उंगली पर उठाकर रखा ताकि गोपी, गोपिकाएं उसकी छाया में रहें। उन्होने बताया कि सातवें दिन भगवान ने गोवर्धन को नीचे रखा तभी प्रतिवर्ष गोवर्धन पूजा कर अन्नकूट उत्सव मनाया जाता है। इसके अलावा उन्होने प्रसंग से जुड़ी अन्य कथाओं का भी उल्लेख किया। सहायक व्यास सत्यम अवस्थी महाराज ने अन्य धार्मिक प्रसंगों का श्रोताओं को रसपान कराया। कथा परीक्षित शांति देवी पत्नी स्वर्गीय रामआसरे सिंह, जागेन्द्र सिंह, कृष्णपाल सिंह, जयगोपाल सिंह, नरेश चंद्र पाठक, प्रेम कुमारी पाठक व बड़ी संख्या में महिला, पुरूष श्रद्धालु मौजूद रहे।

मार्ग दुर्घटना में तीन महिलाओं की मौत

महोबा। तेज रफ्तार पिकअप वाहन ने विवाह कार्यक्रम से पूड़ी बनाकर वापस घर लौट रहीं महिलाओं को जोरदार टक्कर मार दी। हादसे में तीन महिलाओं की दर्दनाक मौत हो गई जबकि एक अन्य महिला गंभीर रूप से घायल हो गई। राहगीरों की सूचना पर पहुंची एंबुलेंस की मदद से सभी घायलों को इलाज के लिए जिला चिकित्सालय में भर्ती कराया गया। जहां चिकित्सक ने एक महिला को देखते ही मृत घोषित कर दिया जबकि दूसरी महिला ने इलाज के दौरान दम तोड़ दिया। जिला चिकित्सालय में प्राथमिक उपचार के बाद हालत नाजुक होने पर झांसी मेडिकल कॉलेज रेफर की गई दो महिलाओं में एक की रास्ते में मौत हो गई जबकि दूसरी घायल महिला का उपचार जारी है। सूचना पर पहुंची पुलिस ने मृतक महिलाओं के शवों को कब्जे में लेकर अग्रिम कार्रवाई शुरू कर दी है। घटना सदर कोतवाली क्षेत्र के कानपुर सागर हाइवे स्थित एआरटीओ कार्यालय के पास की है। जहां भटीपुरा मोहल्ले की रहने वाली श्यामरानी अपनी पड़ोसी तुलसा, गीता और भगवती के साथ कानपुर सागर हाइवे में स्थित एक विवाह ग्रह में आयोजित विवाह कार्यक्रम में पूड़ी बनाकर वापस पैदल अपने घर जा रहीं थी। जैसे ही सभी महिलाएं एआरटीओ कार्यालय के पास पहुंचीं तभी पीछे से आ रहा तेज रफ्तार पिकअप वाहन अनियंत्रित हो गया और महिलाओं को टक्कर मार दी। हादसा इतना भयावह था कि श्यामरानी की मौके पर ही दर्दनाक मौत हो गई जबकि तुलसा, गीता रैकवार और भगवती प्रजापति गंभीर रूप से घायल हो गईं। गीता की इलाज के दौरान मौत हो गई। प्राथमिक उपचार के बाद तुलसा और भगवती प्रजापति की हालत नाजुक होने पर झांसी मेडिकल कॉलेज रेफर कर दिया गया। झांसी ले जाते समय भगवती की रास्ते में मौत हो गई जबकि तुलसा का उपचार जारी है। अस्पताल प्रशासन की सूचना पर पहुंची पुलिस ने शवों का पंचनामा भर पोस्टमार्टम के लिए भेज दिया है। उक्त घटना के संबंध में अपर पुलिस अधीक्षक वंदना सिंह ने बताया कि घटना कारित करने वाले वाहन को पकड़ लिया गया है तथा वाहन चालक की भी पहचान कर ली गई है। अभियोग पंजीकृत कराते हुये प्रकरण में अग्रिम विधिक कार्यवाही की जा रही है।

शादी से लौटते समय बोलेरो कार अनियंत्रित होकर गंगा में गिरी, दो की मौत, चार घायल

नजीबाबाद, बिजनौर। शादी समारोह में शामिल होकर वापस जा रही बोलेरो कार अनियंत्रित होकर रेलिंग तोड़कर गंग नहर में गिर गई। हादसे में बोलेरो सवार दो व्यक्तियों की मौत हो गई, जबकि चार गंभीर रूप से घायल हो गए। घटना की सूचना पर पहुंची पुलिस ने घायलों को एम्स ऋषिकेश रेफर किया। वहीं घटना से परिवारों के कोहराम मच गया। जानकारी के अनुसार बुधवार को उत्तराखंड ऋषिकेश से नजीबाबाद में शादी समारोह में शामिल होकर 06 लोग बोलेरो कार से वापस ऋषिकेश जा रहे थे।

गुरुवार की रात करीब दो बजे बुलेरो कार अनियंत्रित होकर गंग नहर के पुल की रेलिंग तोड़कर नहर में जा गिरी। हादसे में बोलेरो सवार सतीश (35 वर्ष) पुत्र चरण दास, सचिन (35 वर्ष) पुत्र सत्य की मौत हो गई, जबकि विशाल (25 वर्ष) पुत्र कालीचरण, मोहित (28 वर्ष) पुत्र राजू, विशाल (35 वर्ष) पुत्र सुनील एंव अंकित (35 वर्ष) गंभीर रूप से घायल हो गए। मृतक और घायल मुनि की रेती टिहरी गढ़वाल निवासी बताए गए। हादसे की सूचना मिलते ही सीओ नितेश प्रताप सिंह, थाना प्रभारी निरीक्षक राहुल सिंह पुलिस फोर्स के साथ घटनास्थल पर पहुंचे और घायलों को उपचार दिलाया। बाद में घायलों की गंभीर हालत को देखते हुए सीएचसी समीपुर से एम्स ऋषिकेश के लिए रेफर कर दिया। पुलिस ने मृतकों के शवों को कब्जे में लेकर पोस्टमार्टम के लिए मोर्चरी भेज दिया है। घटना की खबर मिलने के बाद परिजन भी नजीबाबाद पहुंचे। पुलिस की प्रारंभिक जांच में वाहन के अनियंत्रित होने और संभवतः तेज रफ्तार को हादसे का कारण माना जा रहा है।

बैराज में छलांग लगाने वाले युवक का छठे दिन शव बरामद, परिजनों में मचा कोहराम

बिजनौर। खो बैराज नहर में 6 दिन पूर्व कूदे युवक का शव गुरुवार को स्योहारा-धामपुर मार्ग स्थित पुल के नीचे से बरामद हुआ। शव मिलते ही परिजनों में कोहराम मच गया। पुलिस ने शव कब्जे में लेकर पोस्टमार्टम के लिए जिला अस्पताल भेज दिया है। जानकारी के अनुसार बीती 21 फरवरी को शेरकोट खो बैराज पुल से धामपुर निवासी योगेश सैनी (29 वर्ष) पुत्र दिनेश सैनी ने थाना शेरकोट क्षेत्र के खो बैराज में छलांग लगा दी थी। घटना की सूचना मिलते ही प्रशासन ने खोजबीन शुरू कर दी गई थी। युवक की तलाश के लिए 23वीं बटालियन पीएसी मुरादाबाद की टीम द्वारा लगातार पांच दिनों तक सर्च अभियान चलाया गया, लेकिन शुरूआती दिनों में कोई सफलता हाथ नहीं लगी। गुरुवार को छठे दिन सुबह लगभग दस बजे स्योहारा-धामपुर मार्ग स्थित पुल के नीचे नहर में युवक का शव दिखाई दिया, जिसे बाहर निकालकर कब्जे में लिया गया। सूचना मिलते ही पुलिस व परिजन मौके पर पहुंच गए। शव की पहचान योगेश सैनी पुत्र दिनेश सैनी के रूप में होने पर परिवार में कोहराम मच गया। पुलिस ने शव को पोस्टमार्टम के लिए भेजते हुए अग्रिम कार्रवाई शुरू कर दी है।

प्रभारी मंत्री का जनपद आगमन 27 फरवरी को

बहराइच। प्रदेश के मंत्री कृषि, कृषि शिक्षा एवं कृषि अनुसंधान विभाग/प्रभारी मंत्री जनपद बहराइच श्री सूर्य प्रताप शाही का 27 फरवरी 2026 को जनपद आगमन का कार्यक्रम प्रस्तावित है। मा. प्रभारी मंत्री श्री शाही 27 फरवरी 2026 को रात्रि 08:15 बजे लो.नि.वि. निरीक्षण भवन बहराइच पहुंचकर रात्रि विश्राम करेगें। श्री शाही 28 फरवरी को पूर्वान्ह 10:30 बजे कलेक्ट्रेट सभागार में समन्वय समिति की बैठक में सम्मिलित होंगे अपनी सुविधानुसार अन्य स्थानीय कार्यक्रमों में भी सम्मिलित होंगे। यह जानकारी देते हुए प्रभारी अधिकारी वीआईपी/नगर मजिस्ट्रेट ने बताया कि मा. प्रभारी मंत्री अपरान्ह 03:00 बजे लखनऊ के लिए प्रस्थान कर जायेंगे।

गुलदार से बचाव के लिए टीमों का गठन कर निरंतर प्रशिक्षण उपलब्ध करायें: डीएम

जिला संवाददाता

बिजनौर। जिलाधिकारी जसजीत कौर की अध्यक्षता में जिला गंगा समिति, जिला वृक्षारोपण समिति एवं जिला पर्यावरण समिति, मानव गुलदार संघर्ष निवारीकरण समिति की बैठक आयोजित की गई। जिलाधिकारी जसजीत कौर ने गुरुवार को कलेक्ट्रेट स्थित कार्यालय कक्ष में आयोजित बैठक में कहा कि जिले की बान नदी का जीर्णोद्धार भी मालन नदी के तर्ज पर किया जाएगा और नदी के प्रवाह मार्ग का चिन्हांकन कर कब्जा मुक्त कराया जाएगा। उन्होंने सिंचाई विभाग के नोडल अधिकारी को निर्देशित किया कि बान नदी के प्रवाह क्षेत्र का सर्वे कराएं और उसकी आख्या जल्द से जल्द उपलब्ध कराना सुनिश्चित करें ताकि बान नदी के जीर्णोद्धार का कार्य शुरू किया जा सके। उन्होंने जिला पंचायत राज अधिकारी को निर्देश दिए कि ब्लॉक मुहम्मदपुर देवमल क्षेत्र के ग्राम बादशाहपुर, दयालपुर सहित अन्य गांवों के किसी भी नाले गंगा पानी नदी में प्रवाहित न होने पाए। जिलाधिकारी ने पर्यावरण समिति की बैठक की समीक्षा के दौरान वायु प्रदूषण के मानकों का अनुपालन न करने वालों पर कड़ी कार्यवाही करने तथा जुमार्ना लगाने तथा चालानों में बढोतरी करने के निर्देश दिए। उन्होंने बायो मेडिकल वेस्ट के डिस्पोजल की समीक्षा करते हुए संबंधित अधिकारी को निर्देश कि अस्पतालों में शत प्रतिशत बारकोड लगाना सुनिश्चित करें और बारकोड के आधार पर ही अस्पतालों से बायो मेड

आतंकवाद पर 'प्रहार'

आतंकवाद और नक्सलवाद के खिलाफ लड़ाई भारत के लिए कोई नयी बात नहीं है। भारत करीब पांच दशक से इन समस्याओं का सामना कर रहा है और अपने पराक्रम से आतंकवाद पर भी और नक्सलवाद पर भी विजय पायी है। इसलिए अगर सरकार आतंकवाद के खिलाफ राष्ट्रीय नीति लागू करती है और उसका सतर्कता से पालन भी होता है, तो आतंकवाद के खिलाफ एक प्रभावी प्रतिरोधी विकसित करने में मदद मिलेगी। भारत आतंकवाद से पीड़ित, जख्मी और अपने प्रियजनों को खोने वाला देश है। लिहाजा आतंकवाद रोधी राष्ट्रीय नीति का स्वागत है। हम 1980 के दशक से बहुस्तरीय, बहुरुपिया आतंकवाद झेलते आए हैं। उसमें पाकपरस्त इस्लामी, जेहादी आतंकवाद भी है और पूर्वोत्तर के उग्रवाद भी हैं। खालिस्तानी आतंकवाद का सफाया हो चुका है। उसके बचे-खुचे अवशेष पाकिस्तान, कनाडा, अमरीका, जर्मनी आदि देशों में है और वे भारत-विरोधी प्रदर्शन करते रहते हैं। देश में नक्सली आतंकवाद ने भी असंख्य लाशें बिछाई हैं, लेकिन आज उसका अस्तित्व भी समाप्ति के कगार पर है। आतंकवाद ने 70-80 हजार जिंदगियां छीनी हैं। जो भी हो, ये आंकड़े बेहद भयानक और खौफजदा हैं। यह हमारी सेना, अर्द्धसैन्य बलों और स्थानीय पुलिस की रणनीति का ही कमाल है कि आज भारत में इस्लामी अलगाववाद के अवशेष भी नहीं हैं। जो आतंकी हमले हाल ही में

किए गये हैं, वे पाकिस्तानी आतंकियों ने किए हैं। अब जिन साजिशों के सुराग मिल रहे हैं और संदिग्ध आतंकियों की धरपकड़ की जा रही है, वे भी पाकिस्तान के लश्कर-ए-तैयबा और जैश-ए-मुहम्मद सरीखे आतंकी संगठनों के कथित 'जेहादी' हैं। आज पंजाब और पूर्वोत्तर में आतंकवाद नहीं है, कुछ स्थानीय जातीय हिंसक विवाद जरूर हैं, लेकिन आतंकवाद के खतरे जरूर मंडरा रहे हैं, लिहाजा प्रधानमंत्री मोदी प्रत्येक वैश्विक मंच पर आतंकवाद का जिक्र करते हैं और देशों के साथ समझौते करते हैं कि आतंकवाद एक साझा लड़ाई है। मानवता के लिए साझा खतरा है, आओ मिल कर आतंकवाद के खिलाफ लड़ाई लड़ें। बहरहाल इस संदर्भ में भारत सरकार के गृह मंत्रालय ने देश की सर्वप्रथम आतंकवाद-रोधी राष्ट्रीय नीति की घोषणा की है। नाम दिया गया है-प्रहार। अर्थात प्रिवेंशन, रिस्पांस एंड हेल्थिंग अप्रोच टू एंटी टेररिज्म। पहली बार डिजिटल खतरे को भी आतंकवाद माना गया है। इन खतरों में भारत को निशाना बनाते हुए किए गए साइबर हमले, आपराधिक हैकिंग, डार्क वेब, क्रिप्टो वॉलेट आदि नई तकनीकों के जरिए किए जाने वाले आतंकी वित्तपोषण भी शामिल हैं। इनसे निपटने की रणनीति बनाई जा रही है। प्रहार में साफ किया गया है कि भारत आतंकवाद को किसी विशेष संप्रदाय, जातीयता, राष्ट्रीयता अथवा सभ्यता से नहीं जोड़ता। इसका बुनियादी मकसद आतंकवाद के खिलाफ 'जीरो टॉलरेंस' की नीति को अधिक प्रभावी ढंग से लागू करना है। दरअसल ये शब्द सरकार की तरफ से असंख्य बार बोले जा चुके हैं। खासतौर पर आतंकी हमले के बाद ऐसे वक्तव्य सामने आते रहे हैं। बुनियादी और मौजू सवाल, प्रहार की घोषणा के बावजूद, यह है कि आतंकवाद की परिभाषा क्या है? संयुक्त राष्ट्र भी आज तक यह परिभाषा स्पष्ट नहीं कर सका है। यदि भारत सरकार ने आतंकवाद के खिलाफ राष्ट्रीय नीति की घोषणा की है, तो आतंकवाद की परिभाषा भी स्पष्टतः बतानी चाहिए, क्योंकि देश को एक निश्चित 'सुरक्षा सिद्धांत' की जरूरत है। परिभाषा के अभाव में प्रहार महज एक नीतिगत वक्तव्य से अधिक कुछ नहीं लगता। सवाल राष्ट्रीय नीति और उसकी स्वीकार्यता का है। देशवासी जानना चाहेंगे कि आतंकवाद का खतरा बाहर और भीतर से कितना है और सरकारी एजेंसियां किस तरह इन खतरों से निपट रही हैं? दरअसल आतंकवाद आज कई रूपों में है और इसका हर रूप राष्ट्रीय सुरक्षा के लिए गंभीर खतरा है। इसलिए आतंकवाद चाहे जिस रूप में हो, उस पर कठोरता से प्रहार करने की जरूरत है और अगर यह हमारी राष्ट्रीय नीति है, तो इसका स्वागत होना चाहिए।

विचार

संसार रूपी इस वाटिका में फूलों के अतिरिक्त कुछ नहीं है। अपना भ्रम ही एक कांटा है।

-स्वामी रामतीर्थ.

वह मनुष्य सचमुच बुद्धिमान है जो क्रोध की हालत में भी बुरी बात मुंह से नहीं निकालता।

-शेख सादी.

मनुष्य भले ही राजनीतिक एवं सामाजिक स्वतंत्रता प्राप्त कर ले, पर यदि वह अपनी वासनाओं का दास है तो वह यथार्थ मुक्ति का पवित्र आनन्द अनुभव नहीं कर सकता।

-स्वामी विवेकानन्द.

जब दुख अपनी चरम सीमा पर पहुंच जाता है, तब हमसे सुख ज्यादा दूर नहीं होता है।

-महात्मा गांधी.

पापी पेट तू सब कुछ कर सकता है। मान और अभिमान, ग्लानि और लज्जा, ये सब चमकते हुए तारे, तेरी काली घटाओं की ओट में छिप जाते हैं।

-प्रेमचंद.

क्रिकेट के साथ मजाक है ये फूहड़ स्वीकारोक्ति

लोकमित्र

अगर स्टीव बकनर 22 सालों बाद सचिन के विरूद्ध किए गये अपने अपराध को स्वीकार भी करते हैं, तो यह स्वीकारोक्ति तब जायज होती, जब सचिन को इस गलत फैसले के परिणाम से मुक्त किया जाता और अगर सचिन के विरूद्ध किया गया, बकनर का अपराधिक फैसला, जस का तस बना रहता है तो फिर यह स्वीकारोक्ति अगर एक और मजाक नहीं तो और क्या है?

क्रिकेट को 'जेंटलमैन गेम' कहा जाता है, क्योंकि यह सिर्फ शारीरिक कौशल की परीक्षा नहीं होता बल्कि नैतिकता, ईमानदारी और निष्पक्षता की सार्वजनिक कसौटी भी है। लेकिन जब इस खेल के भीतर से ही कुछ दिग्गज हंसते-मुस्कुराते हुए अतीत की अपनी आपराधिक गलतियों को सहज स्वीकारोक्तियों में बदलने लगें, तो ये न तो नैतिकता है, न ईमानदारी है और न ही सहज मानवीयता है। ये स्वीकारोक्तियां खेल का फूहड़ मजाक है। 22 साल बाद वेस्टइंडीज के पूर्व अम्पायर स्टीव बकनर ने स्वीकार किया है कि उन्होंने साल 2003-04 में भारत के ऑस्ट्रेलिया दौरे के दौरान विश्ब्रेन के गाबा मैदान पर सचिन तेंदुलकर को जो एलबीडब्ल्यू आउट दिया था, वह वास्तव में गलत था। गौरतलब है कि 4 मैचों की सीरीज के पहले टेस्ट मैच में सचिन तेंदुलकर जब 3 रनों पर बल्लेबाजी कर रहे थे, तब ऑस्ट्रेलियाई तेज गेंदबाज जेसन गिलेस्पी की गेंद को उन्होंने छोड़ने की कोशिश की, तो गेंद उनके पैड से टकरा गई और गिलेस्पी ने जोरदार अपील की, जिसके बाद स्टीव बकनर ने बिना कुछ सोचे-समझे अपनी उंगली ऊपर उठा दी और सचिन को आउट दे दिया। लेकिन जब टीवी रिप्ले में साफ-साफ देखा गया कि गेंद स्टंप के ऊपर से जा रही थी, तो इस पर दुनिया के बड़े-बड़े दिग्गज क्रिकेटरों ने स्टीव बकनर के निर्णय की जबर्दस्त आलोचना की।

इस मैच में कमेंट्री कर रहे टोनी ग्रेग ने इस फैसले को भयानक करार दिया था। दूसरे क्रिकेटरों ने भी इसे बहुत घटिया फैसला बताया था। लेकिन ऐसा फैसला देने वाले स्टीव बकनर कोई नौसिखिया अम्पायर नहीं थे, वह अंतर्राष्ट्रीय क्रिकेट के उस समय भी जाने-माने अम्पायर थे। बकनर ने अपने अम्पायरिंग कॅरियर में टेस्ट मैचों में 128 मैचों में फील्ड अम्पायरिंग तथा दो मैचों में टीवी अम्पायर की भूमिका निभायी है। जबकि एक दिवसीय क्रिकेट उन्होंने 182 मैचों में फील्ड अम्पायरिंग, जबकि 26 मैचों में टीवी अम्पायरिंग की है। हालांकि यह टेस्ट मैच ड्रा हो गया था, लेकिन अगर सचिन को इस तरीके से आउट न दिया गया होता, तो शायद भारत मैच अच्छे खासे मार्जिन से जीत जाता। क्योंकि भारत ने इस मैच की पहली पारी में

409 रन बनाये थे, जिसमें जेसन गिलेस्पी के 4 विकेट थे। अगर सचिन को गलत तरीके से आउट न दिया जाता, तो हो सकता है भारत 550 या 600 रन बनाकर पहली पारी के आधार पर ही यह टेस्ट मैच जीत लेता। क्योंकि ऑस्ट्रेलिया पहली पारी में मात्र 323 रन ही बना सका था जबकि स्टीव बकनर द्वारा सचिन को गलत आउट देने के बाद भी भारत ने 409 रन बनाये थे। आज 22 सालों बाद स्टीव बकनर वेस्टइंडीज क्रिकेट अम्पायर्स एसोसिएशन को दिये गये अपने इंटरव्यू में मानते हैं कि उनसे सचिन तेंदुलकर को गलत आउट देने की गलती हुई थी। वह कहते हैं, 'सचिन तेंदुलकर को एलबीडब्ल्यू देना मेरी गलती थी, जिसके लिए लोग मुझे आजतक कोसते हैं कि मैंने उन्हें आउट क्यों दिया? जिंदगी में गलतियां होती हैं, मैंने इसे स्वीकार कर लिया है।' पर सवाल है अब इस गलती को स्वीकार कर लेने से क्या होगा? क्या सचिन तेंदुलकर के उस मैच को मात्र 3 रनों पर आउट होने का परिणाम बदल जायेगा? क्या ऑस्ट्रेलिया द्वारा उस मैच को ड्रा करा लेने का नतीजा अब बदल जायेगा?

अगर इतिहास से ये निर्णय या तथ्य नहीं बदले जा सकते, तो फिर स्टीव बकनर के गलती मान लेने का अब फायदा क्या है और वह भी खुद ही यह कहते हुए कि गलतियां तो इंसान से हो ही जाती हैं? लेकिन अगर गलतियां होने का पता चल जाए, फिर भी वह गलती न बदली जाए तो गलती का एहसास या गलती मान लेने का कोई फायदा क्या हुआ? निश्चित रूप से यह कोई अकेला मामला नहीं है, जब लोग अतीत की अपनी गलतियों को हंसी-मजाक का विषय बना लेते हैं और अपने शातिर झूठ की वैधता का उत्सव मनाते हैं। यह सिर्फ खेल का संकट नहीं है, यह सत्य और न्याय की समूची अवधारणा पर एक गहरा प्रहार है। अगर इस तरह की गलतियां स्वीकार कर लेने के बाद भी इतिहास का सत्य नहीं बदलता, तो गलती स्वीकार करने का कोई मतलब नहीं है और यह कोई अकेले स्टीव बकनर के संबंध में ही बात नहीं है, इन दिनों पाकिस्तान के एक पूर्व स्पिनर सकलेन मुश्ताक भी सोशल मीडिया में प्रसारित अपने शॉर्ट वीडियोज में हंसते हुए बताते हैं कि उन्होंने अपने कॅरियर में जितने विकेट लिए हैं, उनमें बहुत सारे विकेट तो शोर मचाकर और अम्पायर पर प्रेशर डालकर खिलाड़ी को बिना आउट किए ही लिए हैं।

मजे की बात यह है कि सकलेन मुश्ताक आजकल टीवी इंटरव्यूज में यह बात हंसते-मुस्कुराते हुए इतनी सहजता से बताते हैं, मानो यह कोई अपराध ही न हो बल्कि एक किस्म का मनोरंजन हो। जबकि हम सब जानते हैं कि कई बार किसी बल्लेबाज के आउट होने से उसका कॅरियर ही आउट हो जाता है। अगर सकलेन मुश्ताक ने कुछ ऐसे खिलाड़ियों को झूठी अपील के जरिये अम्पायर पर प्रेशर डालकर आउट कराया था, तो सोचिए उन बल्लेबाजों पर आज क्या गुजर रही होगी, जो इस तरह के दबाव से आउट हुए थे? कुछ इसी तरह की स्वीकारोक्ति भारत के महान बल्लेबाज वीरेंद्र सहवाग ने भी अपने कई टीवी इंटरव्यूज में किये हैं कि अम्पायरों से दोस्ताना संबंध बनाकर वह कई बार आउट होने के बाद भी क्रीज में बने रहते थे क्योंकि अम्पायर उन्हें आउट नहीं देते थे। हालांकि यह सब कुछ आज वह हंसते-मुस्कुराते हुए बड़े मजाकिया अंदाज में बताते हैं, लेकिन क्या इससे यह झूठ गायब हो जाते हैं कि वह आउट होने के बाद भी अपने तिकड़म से आउट नहीं हुए। यह स्वीकारोक्ति खतरनाक इसलिए है कि गलती करने वाले ने तो कुछ समय के बाद अपने गलत किये जाने को अपराधबोध की शक्ल में स्वीकार कर लिया। लेकिन सवाल है जिसके विरूद्ध उन्होंने यह गलती की और जिसे इसका खामियाजा भुगतना पड़ा, क्या उनकी इस स्वीकारोक्ति से उन खिलाड़ियों का भुगता गया खामियाजा भी हंसते-मुस्कुराते बदल गया? कतई नहीं। उनके विरूद्ध तो यह अपराध हो ही चुका होता है और उन्हें न केवल उसकी सजा मिल चुकी होती है बल्कि वो कभी अपराधमुक्त भी नहीं होते, तो फिर आखिर सालों बाद अपने अपराधों को हंसते-मुस्कुराते मान लेने से अपराधी, अपराधमुक्त कैसे हो सकते हैं?

वास्तव में इस सवाल का जवाब सिर्फ खेल में नहीं बल्कि कानून और हमारे समाज की संरचना में छिपा है। मान लीजिए यह मामला खेल की दुनिया का न होकर किसी दूसरे क्षेत्र का हो तो क्या होगा? उदाहरण के लिए यदि 20-25 साल बाद सुप्रीम कोर्ट का कोई न्यायाधीश हंसते-मुस्कुराते हुए कहे कि मुझसे इस निर्णय में गलती हुई थी, मैंने वास्तव में जिसे सजा दी थी, उसे नहीं दिया जाना चाहिए था, तो क्या महज सिर्फ साल गुजर जाने भर से वह गलती कम हो जाती है? क्या कुछ साल गुजरने के बाद वह गलती हंसने-मुस्कुराने और सहजता से स्वीकार करने का विषय बन जाती है? कतई नहीं। क्योंकि इस सबसे दिए गए निर्णय का परिणाम नहीं बदलता। इसलिए अगर स्टीव बकनर 22 सालों बाद सचिन के विरूद्ध किए गये अपने अपराध को स्वीकार भी करते हैं, तो यह स्वीकारोक्ति तब जायज होती, जब सचिन को इस गलत फैसले के परिणाम से मुक्त किया जाता और अगर सचिन के विरूद्ध किया गया, बकनर का अपराधिक फैसला, जस का तस बना रहता है तो फिर यह स्वीकारोक्ति अगर एक और मजाक नहीं तो और क्या है?

खेल जगत

सोशल मीडिया

'भारत टैक्सी' एक ऐसा सहकारी क्षेत्र का टैक्सी मॉडल है, जहां टैक्सी के चालक, अर्थात 'सारथी' कंपनी के होने वाले मुनाफे में मालिक भी होंगे। अमित शाह.

भारतीय जनता पार्टी एसआईआर के जरिए पश्चिम बंगाल के लोगों का नाम मतदाता सूची से काटवाना चाहती है ताकि वह राज्य विधान सभा चुनाव में बुरी हार से बच जाये। ममता बनर्जी

भारत राज्यों का संघ है, भारत की एकता न सम रूपता की चाह रखती है, न बहुलता का महिमा मंडन, यूनियन जैसा ढीला शब्द रिश्ते परिभाषित करने की हमें आजादी देता है। योगेन्द्र यादव.

मनुष्य की शक्तियां

जीव विज्ञान के अनुसार मनुष्य बंदर जाति का एक प्राणी माना गया है पर उसके अंतराल में परमात्मा ने इतनी विशिष्ट शक्तियों का जखीरा भर रखा है कि उसे सृष्टि का मुकुट मणि कहा जाना बहुत अंशों में सही है। शरीर संरचना में प्रयुक्त हुए असख्यों जीवकोशों में से प्रत्येक घटक ऐसा है जो नन्हें नन्हें गोलक जैसे प्रतीत होते हुए भी असाधरण क्षमता सम्पन्न है। पदार्थ के परमाणु का वैज्ञानिक विधि से नाभिकीय विस्फोट करने पर उससे निकलने वाली प्रचण्ड ऊर्जा समूचे क्षेत्र को प्रभावित करती है। ठीक इसी प्रकार जीवकोशों को सम्मिलित शक्ति भी एक आयन मण्डल बनाती है जिसे अंग्रेजी में आरा कहते हैं और संस्कृत में तोजोवलय। यह विद्युत प्रकाश यंत्र उपकरणों से स्थलूतः तो प्रायः एक जैसा ही दिखता है। उनमें रंगों भर का अंतर पाया जाता है, किन्तु सूक्ष्म दृष्टि से देखा जाये तो उसमें रंगों का ही नहीं शक्ति का भेद भी पाया जाता है। इसमें जैव चुम्कत्व के गुण भी होते हैं। मोटे तौर से बिजली दो प्रकार की होती है। एक खींचने वाली, दूसरी धकेलने वाली। प्रकारान्तर से इसे उसका गुण कह सकते हैं। इलेक्ट्रोमैग्नेटिज्म के रूप में यह दूसरों के शरीर, मन आदि को अपनी ओर आकर्षित करती है। धक्का मारने वाली दूसरी शक्ति त्रास पहुंचाती है। यह जैव विद्युत सामने वाले को तोड़ती व पतन के गर्व में गिरा देती है। तांत्रिकों और मांत्रिकों में यही भेद होता है। वेद मंत्रों की दिव्य ध्वनियों का गुंजन मनुष्य को मोहित झंगृत, प्रसन्न और प्रफुल्लित करता है। इससे शक्ति बलिष्ठता मिलती है। जिससे वह आत्मिक प्रगति के क्षेत्र में ऊंचा उठता व आगे बढ़ता है। शक्ति के आदान प्रदान का यह क्रम मित्रों, बालकों, अभिभवकों के बीच भी चलता है, पर सबसे अधिक सामर्थ्य गुरु के शक्तिपात में होती है। जिसने तप साधना द्वारा अपने में शक्ति का भण्डार एकत्रित किया है। वह उसका अनुदान भी किसी को दे सकता है। जिसकी कमाई का आधर रोटी भर है, अपना खर्च ही मुश्किल से चला पाता है, वह क्या किसी को दे सकता है? लिया तो किसी से, कहीं से भी जा सकता है किन्तु दे पाना उन्हीं के लिए संभव है जिनके पास कुछ जमा पूंजी हो। यह जमा पूंजी अध्यात्म क्षेत्र में तप साधना संयम सेवा के आधर पर ही कमाई गयी होती है। अपने को पवित्र बनाकर, अनगढ़ से सुगढ़ बनाकर मनुष्य निरोग बनता है और पुण्य की प्रखरता से बलिष्ट बनता है। यों साधना से जप तप भी करना पड़ता है। किन्तु सबसे बड़ी बात है आत्मशोधन, स्व का परिमार्जन, परिष्कार। यह जितना अधिक गहरा बन पड़ता है, मनुष्य उतना ही गुण, कर्म, स्वभाव से शक्तिशाली होता जाता है।

अंतर्दृष्टि

अपनी छवि अपने पास रखो

व्यंग्यलोक

झूठ बोलने के मामले में पड़ोस के वर्मा जी की कला भी बहुत विशेष है। उनका बच्चा पांच वर्ष से मैट्रिक को लांघ नहीं पा रहा तथा प्रतिवर्ष अनुत्तीर्ण होने का गौरव प्राप्त करता है। परन्तु वर्मा जी उसे एम. ए. तक ले गये हैं। प्राइवेट परीक्षा दे रहा है। वे इससे बच्चे पर पड़ने वाले दुष्प्रभाव की चिंता नहीं करते। उन्हें अपने सम्मान तथा बच्चे की शादी में मिलने वाले दहेज की चिंता है। एक दिन मैंने उनसे मजाक में कहा-अमां, वर्मा जी, बच्चू को किसी ट्यूशन पर लगाओ। यह पंचवर्षीय योजना में भी कामयाब नहीं हो सका है। वर्मा जी ने हथियार डाल दिये-मैं बहुत शर्मिंदा हूँ। सच, इसने मुझे बहुत जलील किया है। आपसे क्या छिपाना? पढ़ाई में इसका तनिक भी ध्यान नहीं है। सिनेमा देखता है। बहुत ही अयोग्य व नालायक है। परन्तु करूं क्या? मैं सोचता हूँ, जमाना बैरी है। बंधु-बांधव एक-दूसरे की टांग खींचते हैं। शादी-विवाह नहीं होने देते। इसलिए झूठ का पाप करना पड़ता है। मैं बोला- झूठ क्यों बोलते हैं? कोई काम-धंधा शुरू करा दीजिए। काम करने लगेगा, तो पढ़ाई नहीं कर पाने का अभिशाप अपने आप धुल जायेगा। वे बोले- हां, अब यही सोच रहा हूँ। लेकिन कई बार परिस्थितियां झूठ बुलवाती हैं। वैसे झूठ बोलने वालों के श्रेणियों की कोई कमी नहीं है। एक झूठ बोलने वाले वे हैं, जो झूठ को पेशे के रूप में अपनाये हुए हैं। किसी भी कोर्ट-कचहरी का मामला हो, उन्हें किस्सा समझा दो। जो आप चाहेंगे वे वही बोलने लगेंगे। आंखों से देखा नहीं, कानों से सुना नहीं, और गीता, कुरान बाइबिल को हाथ लगाकर सारे झूठ को सत्य बना देंगे। चाहे किसी निर्दोष को जेल-जुर्माना या सजा ही क्यों न हो जाये। पन्नालाल जी का इस मामले में मुकाबला नहीं। एक बार मैंने उनसे कहा-पन्नालाल जी, छोड़िए भी अब! पान-बीड़ी-सिगरेट, चाय-नाश्ते में आप अपना ईमान बेच आते हैं। वे बोले- तो क्या करूं लाला, इस फटीचर ईमान का? खर्च निकल जाता है। पाप-पुण्य तो मैं जानता नहीं, परन्तु यह जरूर है कि झूठ बरोबर तप नहीं, सांच बरोबर पाप, जाके हृदय झूठ हैं, ताके हृदय आप, वाली बात चरितार्थ हो रही है। लेकिन आपकी छवि बड़ी धूमिल हो रही है इससे। आदमी को, अपने को कुछ बनाना भी चाहिए। मैंने कहा। पन्नालाल जी यह कह कर चले गये- अपनी छवि रखो अपने पास अच्छी नौकरी करते हो, दो नम्बर की कमाई आती है, इसलिए सत्यवादी हरिश्चन्द्र बनते हो। हमें सब पता है आप कितने पुण्य कर रहे हैं। दूसरे की रोजी-रोटी पर लात मारते आपको शर्म नहीं आती?

पूरन सरमा

....क्रमशः

आज के बच्चे स्मार्ट, बनाते हैं सच लगने वाले बहाने

पैरेंटिंग

नीलम अरोड़ा

इसमें कोई दो राय नहीं है कि आजकल के छोटे बच्चे भी बहुत स्मार्ट हैं और ऐसे-ऐसे बिल्कुल सच लगने वाले बहाने बनाते हैं कि आप दंग रह जाएं। लेकिन जब कोई बच्चा बार बार स्कूल न जाने पर अड़ा हो और इसके लिए एक ही तर्क बार बार दे रहा हो, तो इसे उसका सिर्फ बहाना न समझें, इसे गंभीरता से लें। स्कूल न जाने की उसकी वजह वाजिब और गंभीर हो सकती है, कैसे? आइये इन तथ्यों से जानें।

बच्चे भी हैं तनावग्रस्त

सुनने में अटपटा लगता है, लेकिन सच्चाई यही है कि आज की लाइफ स्टाइल सिर्फ वयस्कों को ही तनावग्रस्त नहीं कर रही, छोटे बच्चे भी इस तेज रफ्तार जिंदगी से तनावग्रस्त हैं। एक पांच साल का बच्चा जब लगातार अपने पैरेंट्स से स्कूल न जाने की जिद कर रहा था, तो उसके पैरेंट्स उसे डॉक्टर के पास ले गए और पता चला कि इतनी कम उम्र का वह बच्चा, बेहद तनावग्रस्त था। आजकल छोटे बच्चे मानसिक तनाव के चलते न सिर्फ बेचैन रहते हैं बल्कि बीमार भी पड़ रहे हैं। उनके तनाव की कई वजहें हो सकती हैं, पर सबसे अहम वजह है उन्हें लेकर माता-पिता की अति महत्वाकांक्षा। आजकल माता-पिता अपने बच्चे को तभी कामयाब समझते हैं, जब वह 90$ नंबरों से पास होते हैं। अच्छे नंबर लाने के लिए बच्चे लगातार तनाव में रहते हैं। अगर बच्चा नंबर नहीं ला पाता तो मां-बाप की डांट फटकार से वह हीन भावना का शिकार हो जाता है और उसका खेलने-कूदने में कतई मन नहीं लगता। यही नहीं इससे ऐसे बच्चे इस कदर तनावग्रस्त हो जाते हैं कि घर से भागने और आत्महत्या करने तक की सोचने लगते हैं। अतः अच्छे नंबरों का बच्चों पर दबाव डालने से पहले मां-बाप कई बार सोचें।

एडमिशन फोबिया

आजकल जिस तरह अच्छे स्कूलों में एडमिशन मिलना मुश्किल हो गया है, उसके चलते छोटे बच्चों के मां-बाप तो तनाव में रहते ही हैं, खुद छोटे बच्चे भी अच्छे स्कूल में एडमिशन को लेकर तनावग्रस्त रहते हैं। यह अलग बात है कि उनके छोटे होने के कारण मां-बाप को एहसास ही नहीं होता कि उनकी तरह उनका छोटा बच्चा भी एडमिशन फोबिया से डरा हुआ है। दरअसल छोटे बच्चे को भी अस्वीकृत होने का बोध गहरे तनाव में डाल देता है। छोटे बच्चे इस वजह से इस प्रक्रिया में तनाव का शिकार हो जाते हैं, क्योंकि मां-बाप एडमिशन के काफी पहले से ही कहने लगते हैं, अच्छे से तैयारी करो वर्ना एडमिशन नहीं होगा। एक बात यह भी है कि एडमिशन के पहले दिन रात घर में एडमिशन की कठिनाईयों की जो चर्चा होती है, वह भी छोटे बच्चों को भयग्रस्त और तनावग्रस्त बनाती है।

चिंतित करती है हकीकत

कुछ साल पहले किये गये एक शोध में मुंबई के एक अस्पताल में साढ़े चार सौ बच्चे तनाव के कारण बीमार पाए गए थे। इसके लिए माता-पिता और स्कूल-कॉलेजों में उनके एडमिशन की डरावनी प्रक्रिया जिम्मेदार थी। साथ ही कक्षा में बच्चों की जरूरत से ज्यादा संख्या होना भी, उन्हें तनावग्रस्त बनाती थी। टीचर सभी बच्चों की ओर ध्यान नहीं दे पाती है, न ही ठीक से पढ़ा पाती हैं। यह स्थिति भी बच्चों को तनावग्रस्त करती है, क्योंकि उसे समझ में नहीं आता कि इस समस्या का निदान कैसे हो? कई बार बच्चे को स्कूल में छेड़ा जाता है या मारपीट हो जाती है, तो वह किसे बताए यह भी समस्या रहती है?

इसलिए स्कूल जाने से कतराने पर बच्चे को डांटने से पहले यह जानें-

- कि आखिर बच्चा स्कूल जाने से कतरा क्यों रहा है? अगर पूरी तरह से बात समझ में न आए तो एक बार उसके स्कूल की विजिट करके जानें की वजह क्या है?

- कि बच्चे की कहीं सचमुच तबीयत तो नहीं खराब। यह सोचकर उसे डॉक्टर को दिखाएं और स्कूल जाकर वहां उसकी गतिविधियों को जानें।

- कि कहीं आप उसे इग्नोर तो नहीं कर रहे। कामकाजी माता-पिता बच्चों को पर्याप्त समय नहीं दे पाते हैं। तब भी कई बार बच्चे बीमारी का बहाना बनाकर, उनका ध्यान अपनी ओर खींचते हैं, लेकिन इसे उनकी चालाकी न समझें बल्कि आपका साथ पाने की चाहत समझें।

आपकी बात

महिलाओं का स्वास्थ्य

उज्ज्वला योजना महिलाओं के लिए किसी वरदान से कम नहीं है। अगर हम पीएम उज्ज्वला योजना की बात करें, तो इसकी भी खूब आलोचना हुई है। गैस देकर गरीबों को लूटने, उज्ज्वला गैस की रिफिलिंग कम होने, जैसी आलोचनाएं की गयीं, लेकिन इन बातों से हटकर अगर हम आजाद भारत में ऐसी योजनाओं की चर्चा करें जिसने देश के सामाजिक-आर्थिक ढांचे, स्वच्छता और महिला स्वास्थ्य की दिशा में ऐतिहासिक परिवर्तन का काम किया है, तो उसमें उज्ज्वला योजना भी है। हालांकि पीएम जनधन, राष्ट्रीय स्वच्छता मिशन जैसी योजनाएं भी सामाजिक-आर्थिक बदलाव और महिलाओं के सशक्तीकरण का वाहक बनी हैं। हम महिला सशक्तीकरण के गीत दशकों से गाते रहे हैं, लेकिन एक दशक पहले राष्ट्रीय स्तर पर ऐसी कौन सी बड़ी योजना थी जो महिलाओं के जीवन में आमूलचूल परिवर्तन का वाहक बनी। लेकिन आज कई योजनाएं हैं और उसमें उज्ज्वला गैस योजना ने महिलाओं के जीवन में क्रांतिकारी बदलाव किया है और सफल भी रही है। 1 मई 2016 से शुरू की गयी इस योजना ने अब तक 9.60 करोड़ घरों को स्वच्छ ईंधन से आच्छादित किया है। अगर एक परिवार से चार-पांच सदस्य ही लाभान्वित हों, तो सीधे-सीधे करीब 50 करोड़ लोगों को इससे लाभ हुआ है। 9.60 करोड़ घरों में उन महिलाओं की ताकत उज्ज्वला गैस बनी है जो लकड़ी, उपले या मिट्टी के तेल से खाना बनाती थीं। इससे उनको खाना बनने में अधिक समय लगता था, धुएं से स्वास्थ्य प्रभावित होता था और ऐसे समय जब वर्षा आदि के कारण जलावन में नमी आ जाती थी, तो चूल्हा जलाने में महिलाओं को इतनी फूंक मारनी पड़ती थी कि उनके सीने और मुंह में दर्द होने लगता था। अगर हम यह मान भी लें कि बहुत से घरों में उज्ज्वला गैस एक-दो बार ही भरायी जाती है, तो भी इससे बहुत मदद मिली। जलावन भीगने पर, वर्षा के दिनों में या सूखा जलावन न होने पर ही अगर गैस का प्रयोग हुआ, तो इससे भी महिलाओं को खाना बनाने में मदद मिली। बच्चों को जल्दी स्कूल भेजने में मदद मिली, स्वच्छ गैस से स्वास्थ्य बचाने में मदद मिली। उज्ज्वला गैस महिलाओं का संभल बनी है। इसीलिए केन्द्र सरकार ने 75 लाख और लाभार्थियों को जोड़ने का फैसला किया है।

विकास श्रीवास्तव, लखनऊ.

सड़कों की दुर्दशा

हर बरसात के बाद सड़कों की हालत बदतर हो जाती है और महीनों या कई बार सालों तक उसको दुरुस्त नहीं किया जाता है जिसके कारण गड्ढे लगातार बढ़ते जाते हैं। इससे सड़क दुर्घटनाएं तो बढ़ती ही हैं लेकिन लोगों का चलना भी दूभर हो जाता है। शहरों में तो सड़कों की सुध-खैर भी ली जाती है, लेकिन अधिकांश ग्रामीण सड़कें दुर्दशा की शिकार हैं। उनका कोई पुरसाहाल नहीं है। वर्षों तक गड्ढों की भराई नहीं होती है। शहरों में तो बात-बात पर सड़कें काट देने या उनको खोद डालने की परम्परा सी बन गयी है। एक तरफ सड़क बनकर तैयार होती है और दूसरी तरफ उसे खोदने वाले पहुंच जाते हैं। ऐसा लगता है कि जैसे इंतजार करते हैं कि जल्दी से सड़कें बनें ताकि उनकी खोदाई व तहस-नहस करने का शुरू हो सके। यह दरअसल विकास में नियोजन की कमी का परिणाम है। अगर पहले से यह अनुमान लगा लिया जाये ताकि जो सड़क बनायी जायेगी वहां उसके नीचे से सीवर भी बनना है, अंडरग्राउण्ड बिजली की लाइन जाने है, कम्युनिकेशन केबल बिछाना है, जैसी चीजों का पहले से ही अनुमान लगाकर नियोजन कर लिया जाये तो एक तरफ सड़कें बनने के बद ही दूसरी तरफ उसकी खोदाई न हो। सिर्फ विकास के लिए सड़कों सड़कों को नहीं खोदा जाता है बल्कि कई बार स्वागत द्वार बनाने, टेंट लगाने, होर्डिंग के लिए भी खोदाई होती है। इसतरह की खुदाई पर रोक लगाने के साथ ही सड़कों निर्माण में मैटेरियल का सही उपयोग होना चाहिए ताकि सड़कें टिकाऊ हों।

मनोज कुमार सिंह, बाराबंकी.

संक्षेप

ऑनलाइन ई-कॉमर्स पर नियंत्रण की मांग

अयोध्या। छोटे और फुटकर व्यापारियों के हितों की रक्षा को लेकर उत्तर प्रदेश उद्योग व्यापार मंडल ने प्रधानमंत्री को संबोधित एक ज्ञापन सौंपा। यह ज्ञापन अवधेश प्रसाद के अयोध्या स्थित आवास पर उनके प्रतिनिधि को दिया गया। जिला अध्यक्ष कवींद्र साहनी के नेतृत्व में पहुंचे व्यापारियों ने ऑनलाइन ई-कॉमर्स के अनियंत्रित विस्तार पर सख्त कानून बनाने की मांग की।

ज्ञापन में कहा गया कि ऑनलाइन व्यापार के असंतुलित विस्तार से देश के छोटे और मध्यम व्यापारियों का कारोबार गंभीर रूप से प्रभावित हुआ है। वर्षों से स्थानीय अर्थव्यवस्था की रीढ़ रहे दुकानदार आज अस्तित्व के संकट से जूझ रहे हैं। व्यापार मंडल के पदाधिकारियों ने तर्क दिया कि असमान प्रतिस्पर्धा, भारी डिस्काउंटिंग और मजबूत लॉजिस्टिक नेटवर्क के कारण पारंपरिक बाजारों की बिक्री में लगातार गिरावट आ रही है।

उनका कहना है कि ई-कॉमर्स कंपनियों के लिए स्पष्ट और कड़े नियमन की आवश्यकता है, ताकि कर ढांचे में समानता सुनिश्चित हो सके और स्थानीय व्यापारियों को प्रतिस्पर्धी अवसर मिल सकें।

होली और रमजान को लेकर शांति कमेटी की हुई बैठक

गोसाईंगंज-अयोध्या। आगामी पर्व होली व रमजान को सकुशल निपटाने के लिए गोसाईंगंज कोतवाली परिसर में शांति कमेटी की बैठक हुई।बैठक की अध्यक्षता एसपीआरए बलवंत चैधरी ने किया।बैठक में एसडीएम सदर रामप्रसाद त्रिपाठी व सीओ सदर अरविंद सोनकर की भी मौजूदगी रही।बैठक को सम्बोधित करते हुए एसपीआरए ने कहाकि गोसाईंगंज कस्बे की जो पुरानी परंपरा रही है हम उम्मीद करते है कि वह आज भी कायम रहेगी। होली हंसी खुशी का पर्व है परन्तु कुछ अराजकतत्व माहौल बिगाड़ने का काम करते है।सभी टोलियों से आग्रह है कि होलिकादहन स्थल की निगरानी रखते हुए आसपास सीसीटीवी कैमरे भी लगवाए जिससे उनकी पहचान हो सके और उनपर कड़ी कार्यवाही हो। डीजे पर कोई अश्लील गाने नही बजेंगे। ऐसा कोई कार्य नही होगा जो विवाद की स्थित पैदा करे।हमे अपनी पुरानी परंपरा को जीवंत करना है।एसडीएम सदर ने कहाकि होली पर शराब का सेवन करके बाइक ना चलाये। कंही कोई विवाद की स्थित हो तो तुरंत सूचना दे,जिससे समय रहते उस पर अंकुश लगाया जा सके।सीओ सदर ने कहाकि होली के साथ रमजान भी चल रहा है।दूसरे धर्म के लोगो की भावनाओ का भी सम्मान करना है।किसी को जबरन रंग ना लगाया जाए।होलिकादहन के समय स्थल पर बालू,पानी आदि की ब्यवस्था रहे जिससे कोई भी दुर्घटना होने पर तत्काल काबू पाया जा सके। एसओ शारदेन्दु दुबे ने कहाकि किसी भी तरह की अफवाहों पर ध्यान नही देना है। अफवाह फैलाने व अराजकतत्वों पर पुलिस की पैनी नजर है। किसी ने भी माहौल बिगाड़ने का प्रयास किया तो उसके खिलाफ सख्त कार्यवाही की जाएगी।उक्त अवसर पर देवीप्रसाद,रामजी मौर्य, इकबाल हुसैन,अहमद कुरैशी,प्रशांत गुप्ता,कल्लू कुरैशी,प्रवीण कुमार, सुभाष जायसवाल,एसएसआई वीरेंद्र राय, एसआई आशुतोष गुप्ता,देवेंद्र चौधारी,राजकुमार यादव,सभाजीत,कमलेश,सिपाही अनुराग,यशवंत,रोहित शर्मा, रविन्द्र यादव सहित तमाम लोग मौजूद रहे।

जिला सैनिक बंधु समिति की बैठक संपन्न

अयोध्या। अपर जिलाधिकारी (नगर) योगानंद पांडेय की अध्यक्षता में जिला सैनिक बंधु समिति की बैठक कलेक्ट्रेट सभागार में संपन्न हुई। बैठक में पूर्व सैनिकों, वीर नारियों एवं उनके आश्रितों के कल्याण, पुनर्वास तथा विभिन्न लंबित प्रकरणों पर विस्तार से चर्चा की गई। बैठक में जनपद के अमर शहीद देवेश सिंह को भावभीनी श्रद्धांजलि दी गयीं। बैठक के दौरान

सैनिकों से संबंधित पेंशन प्रकरण, चिकित्सा सुविधा, रोजगार, भूमि आवंटन, पारिवारिक पेंशन, आश्रितों की नियुक्ति एवं अन्य समस्याओं की समीक्षा की गई।

अपर जिलाधिकारी ने संबंधित विभागों के अधिकारियों को निर्देशित किया कि पूर्व सैनिकों एवं उनके आश्रितों के प्रकरणों का निस्तारण प्राथमिकता के आधार पर सुनिश्चित किया जाए तथा अनावश्यक विलंब न हो। उन्होंने कहा कि देश की सेवा करने वाले सैनिकों और उनके परिवारों का सम्मान एवं कल्याण प्रशासन की सर्वोच्च प्राथमिकता है। पूर्व सैनिकों को शासन द्वारा संचालित विभिन्न कल्याणकारी योजनाओं की जानकारी समय-समय पर उपलब्ध कराई जाए तथा पात्र लाभार्थियों को योजनाओं से आच्छादित किया जाए। बैठक में जिला सैनिक कल्याण एवं पुनर्वास अधिकारी लेफ्टिनेंट कर्नल संजीव कुमार ने उपस्थिति लोगों से कहा कि जिन भी भूतपूर्व एवं सेवारत सैनिकों के सर्विस बुक में किसी भी प्रकार की त्रुटि हो उसे समय से ठीक करा ले जिससे उन्हें सेवाओ एवं सरकारी योजनाओं का लाभ समय से मिल सके।बैठक में संबंधित विभागों के अधिकारी उपस्थित रहे।

डॉ. किरण सिंह को भारत गौरव उपाधि देकर किया गया सम्मानित

बाराबंकी। अखिल भारतीय काव्य मंच छनद शाला विद्यापीठ के वार्षिकोत्सव पर विश्रुत ऐतिहासिक एवं पौराणिक नगर गयाजी मे आयोजित दो दिवसीय अखिल भारतीय रंगारंग कवि-सम्मेलन, पुस्तक लोकार्पण व अलंकरण समारोह मे बाराबंकी डाक अधीक्षक डा0 किरण सिंह को भारत गौरव उपाधि, अंगवस्त्र, सुदर्शन प्रतीक चिन्ह देकर सम्मानित किया गया। कार्यक्रम की अध्यक्षता अनिल कुमार झा, डॉ0 राम सिंहासन सिंह एंव संचालन डॉ0 ऋचा वर्मा, डॉ0 अभिलाषा सिंह ने किया। कार्यक्रम मे विभिन्न प्रांतो से आये कवि, कवयित्रियों ने अपनी-अपनी कविताओं व गीतों की प्रस्तुति दी। इस अवसर पर डॉ0 ओमप्रकाश वर्मा, अंशुमान झा, डॉ0 संजय पंकज, डॉ0 प्रो0 सुधा सिन्हा, बींदकंद सिंह मौजूद रहे।

गौशाला में मृत गायों को ट्रैक्टर से खींचने का वीडियो वायरल, एसडीएम ने दिये जांच के आदेश

रामसनेहीघाट, बाराबंकी। विकास खंड पूरेडलई स्थित चांदामऊ गौशाला मे मृत गायों को ट्रैक्टर से घसीटने का वीड़ियो सोशल मीड़िया पर तेजी से वायरल हो रहा है। ग्रामीणों राम प्रकाश, राम उदित, राम प्रताप, कर्मवीर यादव ने बताया कि गौशाला में गायों की स्थिति चिंताजनक है। कई गौवंश भूख और प्यास से तड़पकर मर गये। मृत गौवंश को ट्रैक्टर से घसीटकर ले जाया जाता है। और फिर बाहर गड्ढे खोदकर फेंक दिया जाता है। ग्रामीणों ने इस पूरी घटना का वीडियो बनाते हुये अव्यवस्थाओं की जांच कर जिम्मेदार अधिकारियों पर कार्यवाही की मांग की। रामसनेहीघाट उपजिलाधिकारी अनुराग सिंह ने मामले को गंभीरता से लेते हुए जांच के निर्देश दिए। जिसके बाद नायब तहसीलदार सुधाकर पांडेय ने मौके पर पहुंच गौशाला का निरीक्षण किया है। खंड विकास अधिकारी पूरेडलई शिवजीत सिंह ने बताया कि गौशाला के बाहर मृत जानवरों को डिस्पोज करते हैं।

लोक अदालत 14 मार्च की सफलता के लिए जनपद न्यायाधीश ने की समीक्षा बैठक

बाराबंकी। राष्ट्रीय लोक अदालत 14 मार्च, 2026 को सफल बनाए जाने को लेकर जनपद न्यायाधीश व जिला विधिक सेवा प्राधिकरण अध्यक्ष प्रतिमा श्रीवास्तव ने न्यायिक अधिकारियो, नोडल अधिकारी बैंक व फाइनेन्स कम्पनी, अतिरिक्त विभिन्न विभागों के नोडल अधिकारी के साथ आवश्यक बैठक की। बैठक मे जनपद न्यायाधीश ने निर्देश देते हुये कहा कि सभी विभाग आपसी समन्वय के साथ कार्य करे। उन्होंने कहा कि राष्ट्रीय लोक अदालत आम जनता को सुलभ, सस्ता एवं त्वरित न्याय दिलाने का सशक्त माध्यम है। इसे और अधिक प्रभावी बनाने के लिए सभी संबंधित अधिकारी एवं कर्मचारी गंभीरता से प्रयास करें और राष्ट्रीय लोक अदालतों का लाभ जमीनी स्तर पर गरीब, वंचितों को दिलाने का प्रयास करें। पुलिस विभाग को लोक अदालत में निस्तारण हेतु लंबित मामलों से संबंधित नोटिसों एवं सम्मनों के तामीला का कार्य शत-प्रतिशत सुनिश्चित करे। अपर जिला जज व नोडल अधिकारी राष्ट्रीय लोक अदालत श्रीकृष्ण चन्द्र सिंह ने पिछली राष्ट्रीय लोक अदालत में निस्तारित वादों एवं आगामी लोक अदालत हेतु चिन्हित वादों का तुलनात्मक विश्लेषण प्रस्तुत करते हुये पिछली लोक अदालत के अधिक मामलों को इस लोक अदालत में निस्तारित करने के लिए प्रेरित किया। बैठक मे सिविज जज सी0डि0 व जिला विधिक सेवा प्राधिकरण सचिव शिवानी रावत, अपर जिलाधिकारी राज कुमार सिंह यादव, अपर पुलिस अधीक्षक उत्तरी विकास चन्द्र त्रिपाठी, सहित बैंक व फाइनेन्स अधिकारी मौजूद रहे।

भारतीय स्टेट बैंक के बीसी संचालक पर जानलेवा हमला, हमलावर फरार

कैसरगंज। जनपद बहराइच के थाना क्षेत्र कैसरगंज के ग्राम वैराकाजी के मशहूर प्रकरण कब्रिस्तान के अवैध क ब्जे को हटाए जाने के लिए लेकर अंततः दबंगों ने शासन की सुरक्षा नीतियों को धता बताते हुए कब्रिस्तान के वादियो को जानलेवा हमला कर जान से मारने की कोशिश की।

सूत्रों की अनुसार रमजान के महीने में रोजाना की तरह अपने साथियों के साथ तराबी पढ़ कर कब्रिस्तान के कब्जे के मुख्यवादी समाल अहमद अपने साथियों के साथ अपने घर को वापस आ रहे थे। समाल पर हमला होते ही तराबी पढ़कर लौट रहे प्रत्यक्षदर्शी साथी समाल की जान बचाने दौड़े अफजल पुत्र अली अहमद के अनुसार रफी पुत्र खलील अहमद, सईद पुत्र मुकीम, इरफान पुत्र सिद्दीक वह लगभग एक दर्जन से अधिक लामबंद लोगों ने अचानक से समाल पर घेर कर हमला कर दिया, जिनमें कुछ लोग रिवाल्वर लगाए हुए थे, समाल को घायल अवस्था में देखकर उन्हें बचाने दौड़े अफजल पर भी हमलावरों ने लात घुसो व डंडों की बौछार कर दी जहां पर अफजल बेहोश होकर गिर गए। इसके बाद अन्य तराबीदारों के वहां पहुंचने पर हमलावर वहां से भाग निकले। अपने पूरे प्रयास में उन्होंने समाल को जान से करने में कोई कोर कसर नहीं लगाई।

माझा बरहटा में पुराने आवास गिराये जाने का विरोध

अयोध्या। रामनगरी अयोध्या के माझा बरहटा बड़ी मुजहानियां में पुराने आवास को गिराए जाने के विरोध में वार्डवासियों के साथ भारतीय किसान यूनियन अराजनैतिक के जिला अध्यक्ष अरविंद यादव व पार्षद कृष्णा गोपाल यादव ने प्रशासन को ज्ञापन सौंपकर विरोध जताया है। अयोध्या धाम के वार्ड रामचंद्र दास परमहंस वार्ड, माझा बरहटा बड़ी मुजहानियां में निवासी देशराज यादव पुत्र महादेव यादव के कई वर्षों पुराने आवास को उत्तर प्रदेश आवास विकास परिषद (खंड-1) द्वारा गिराए जाने की कार्यवाही के विरोध में गुरूवार को वार्ड के समस्त नागरिकों ने एकत्र होकर विरोध दर्ज कराया। वार्डवासियों का कहना है कि उक्त आवास लंबे समय से आबाद है और परिवार वहीं निवासरत है। परिषद की घोषित योजना एवं सार्वजनिक आश्वासन के अनुसार योजना लागू होने से पूर्व निर्मित पुराने मकानों एवं धार्मिक स्थलों व विशेष रूप से भगवान तथागत गौतम बुद्ध से संबंधित विहार/स्थलों को बिना वैकल्पिक व्यवस्था के न हटाने की

- विस्थापन/पुनर्वास योजना तैयार कर प्रभावित परिवार को वैकल्पिक आवास व समुचित मुआवजा दिये जाने की मांग
- भाकियू अराजनैतिक ने वार्डवासियों के साथ सौंपा ज्ञापन

बात कही गई थी। इसके बावजूद बिना किसी समुचित पुनर्वास अथवा विस्थापन योजना के मकान गिराने की कार्रवाई की जा रही है, जिसे वार्डवासियों ने अन्यायपूर्ण एवं अमानवीय बताया। वार्डवासियों ने बताया कि अब तक प्रभावित परिवार को न तो कोई लिखित पुनर्वास प्रस्ताव दिया गया है और न ही वैकल्पिक आवास या मुआवजे की स्पष्ट योजना प्रस्तुत की गई है। इससे परिवार के सामने बेघर होने की स्थिति उत्पन्न हो गई है। पार्षद कृष्ण गोपाल यादव के नेतृत्व में ग्रामीणों ने आवास विकास परिषद के अधिकारी अजीत मौर्य को ज्ञापन सौंपकर विभिन्न मांगे रखी गयी है। ज्ञापन में कहा गया है कि देशराज यादव के आवास को गिराने की कार्यवाही तत्काल प्रभाव से रोकी जाए। विधिवत विस्थापन/पुनर्वास योजना तैयार कर प्रभावित परिवार को वैकल्पिक आवास या समुचित मुआवजा प्रदान किया जाए। योजना के प्रारंभ से पूर्व निर्मित सभी पुराने मकानों एवं धार्मिक स्थलों को सुरक्षित रखा जाए। प्रकरण की निष्पक्ष जांच कर नियमों की अनदेखी पाए जाने पर जिम्मेदार अधिकारियों पर कार्यवाही की जाए। ज्ञापन सौंपने के दौरान अरविंद यादव, वीरेंद्र यादव, रामजतन यादव, भोला यादव, संजय, बृजेश चैधरी, राम शंकर, अनिल यादव, हीरालाल, रामनाथ, देशराज यादव, मनीराम, राकेश, सत्रोहन, बजरंगी राम, धीरज, अमरजीत, भोंदू श्री कृष्ण सहित अनेक ग्रामीण उपस्थित रहे।

शराब तस्करों पर आबकारी विभाग ने की सर्जिकल स्ट्राइक

बाराबंकी। धधकती भट्टियो पर तैयार कर अवैध ठिकानो पर परोसी जाने वाली कच्ची शराब को आबकारी विभाग की आपरेशन क्लीन मुहिम ने बरामद करते हुये भट्टियो को भी नष्ट

धधकती मिली अवैध भट्टियों को किया गया नष्ट, 3 गिरफ्तार, 1 भेजा गया जेल

किया है। विशेष प्रवर्तन अभियान के अन्तर्गत हाई अलर्ट मोड पर चल रहे विभाग ने शराब के अवैध तस्करो के खिलाफ सर्जिकल स्ट्राइक की है। लगातार विभाग द्वारा अलग-अलग सर्किलो मे की जा रही छापेमारी से जंहा एक तरफ शराब तस्करो मे भय का माहौल साफ देखने को मिल रहा है। तो वही दूसरी तरफ आज बृहस्पतिवार को जिला आबकारी अधिकारी कुलदीप दिनकर के नेतृत्व मे आबकारी निरीक्षक सर्किल रामसनेहीघाट लक्ष्मीचन्द्र पाल की टीम ने स्थानीय पुलिस के सहयोग से थाना टिकैतनगर अन्तर्गत ग्राम खेतासराय, इरशाद नगर, अकबरपुर, आल्हनमऊ सहित 22 संदिग्ध ठिकानो पर छापेमारी की।

छापेमारी के दौरान लगभग 45 लीटर कच्ची शराब को बरामद किया गया। 3 आरोपियो को गिरफ्तार करते हुये 1 अभियुक्त को जेल भेजा गया। मौके पर तैयार 150 किलोग्राम लहन को नष्ट करते हुये शराब बनाने वाली भट्टी को भी तोड़ा गया। दंबिश देने वाली टीम में प्रधान आबकारी सिपाही दीप नारायण वर्मा, अनिल कुमार मौर्या, आबकारी सिपाही विशाल सिंह, महिला सिपाही माधुरी तिवारी आदि मौजूद रहे।

शिक्षकों ने बीएसए कार्यालय पर दिया धरना

अयोध्या। टीचर्स फेडरेशन ऑफ इंडिया के तत्वावधान में उत्तर प्रदेशीय प्राथमिक शिक्षक संघ,उ प्र जूनियर हाईस्कूल शिक्षक संघ एवं उ प्र महिला शिक्षक संघ ने जिला बेसिक शिक्षाधिकारी कार्यालय परिसर में धरना दिया। ह्लटेट का काला कानून वापस लोह्ल,ह्लशिक्षक एकता जिंदाबादह्ल का नारा लगाते हुए शिक्षकों का हुजूम एकत्र हुआ जहां धरना सभा में तब्दील हो गया। बड़ी संख्या महिला शिक्षकों की भागीदारी देखी गई। सभा की अध्यक्षता प्रांतीय ऑडिटर और जिलाध्यक्ष नीलमणि त्रिपाठी तथा संचालन संचालन जिला उपाध्यक्ष ओम प्रकाश यादव ने किया। सभा के पश्चात जिलाधिकारी कार्यालय की ओर शिक्षकों ने मार्च किया। सिटी मजिस्ट्रेट ने जिलाधिकारी के प्रतिनिधि के रुप में प्रधानमंत्री को संबोधित ज्ञापन सौंपा गया। प्रांतीय ऑडिटर एवं जिलाध्यक्ष नीलमणि त्रिपाठी ने अपने संबोधन में कहा कि आरटीई अधिनियम लागू होने से पहले नियुक्त शिक्षकों को शिक्षक पात्रता परीक्षा उत्तीर्ण करने निर्णय अव्यवहारिक है। भारत सरकार टेट की अनिवार्यता को समाप्त करने हेतु प्रभावी कदम उठाया जाना चाहिए। जिला मंत्री चक्रवर्ती सिंह ने कहा खेल शुरू होने के बाद नियम नहीं बदला जाता, सेवारत शिक्षक वांछित सभी सेवा सेवा शर्तों को पूरा नियुक्ति पाया है। लम्बे अरसे से शिक्षण कार्य के अनुभव को नकार कर टेट की परीक्षा की विवशता अपमानजनक है,इसे समाप्त किया जाना चाहिए।जूनियर हाईस्कूल शिक्षक संघ के जिलाध्यक्ष अरुण कुमार तिवारी ने कहा कि प्राशिसं के उच्चतम न्यायालय के टेट अनिवार्यता के फैसले से लाखों शिक्षकों का भविष्य अंधकारमय हो रहा।

जनकल्याणकारी सरकार को शिक्षकों के कल्याण हेतु यह काला कानून वापस लिया जाना चाहिए। महिला शिक्षक संघ की जिलाध्यक्ष मनोरमा साहू सेवारत शिक्षकों हेतु टेट अनिवार्यता को अमानवीय बताते हुए इसकी बाध्यता समाप्त किए जाने की मांग दोहराई। सभा को वीरेंद्र भारती,चंद्रप्रकाश यादव,नीलम मंध्यान, गोपाल श्रीवास्तव, चन्दा वर्मा,सुषमा गुप्ता, हेमंत शुक्ला ने भी संबोधित किया।

सभा में धर्मेंद्र सिंह,अनुज सिंह, सत्येंद्र गुप्ता, महेंद्र यादव, सिकंदर सिंह, अनिल सिंह, संतोष यादव, मुकेश प्रताप सिंह,अजय सिंह, अविनाश पांडे,मो. आरिफ,मो तारिक,रजनीरंजन जायसवाल, अर्चना गोस्वामी,संजय सिंह, सत्येंद्र पाल सिंह,समीर सिंह, उद्धव श्याम तिवारी, भगवती यादव, रवींद्र वर्मा, प्रवेश प्रताप सिंह,संचराजरामजी गुप्ता,सरवरे आलमयादव, कृष्ण कुमार यादव आदि मौजूद रहे।

होली पर 3- 4 मार्च को बंद रहेंगी आबकारी की दुकानें

बहराइच। आबकारी अधिनियम 1910 की धारा-59 में प्रदत्त अधिकारों का प्रयोग करते हुए जिला मजिस्ट्रेट अक्षय त्रिपाठी द्वारा होली के त्यौहार के अवसर पर त्योहार की संवेदनशीलता के दृष्टिगत मादक पदार्थों के सेवन को रोकने हेतु 03 मार्च की रात्रि 10:00 बजे से 04 मार्च 2026 को सांय 05:00 बजे तक आबकारी दुकानों के मादक पदार्थों की बिक्री को पूर्णतया बन्द रखने का आदेश दिया गया है। जिला मजिस्ट्रेट द्वारा जारी आदेश के अनुसार आबकारी की समस्त थोक एवं फुटकर अनुज्ञापनों (देशी शराब, कम्पोजिट शाप, भांग, सीएल-2, एफएल-2, एफएल-2बी, एफएल-16/17, एफएल-41, एफएल-49, एफएल-9/9ए) आदि को होलिकोत्सव पर्व पर 03 मार्च की रात्रि 10:00 बजे से 04 मार्च 2026 को सांय 05:00 बजे तक आबकारी दुकानों के मादक पदार्थों की बिक्री को पूर्णतया बन्द रखने का आदेश दिया गया है। बन्दी हेतु किसी भी अनुज्ञापी को कोई अतिरिक्त प्रतिफल अथवा प्रतिपूर्ति देय नहीं होगा। जिला मजिस्ट्रेट द्वारा सभी सम्बन्धित अधिकारियों को आदेश का कड़ाई से अनुपालन सुनिश्चित कराये जाने के निर्देश दिये गये है।

परिवार परामर्श केंद्र ने करायी दो परिवारों में सुलह

बहराइच। सामाजिक रिश्तों को बचाने हेतु किये जा रहे प्रयासों के क्रम में पुलिस कार्यालय स्थित ह्यपरिवार परामर्श केन्द्रह्ल द्वारा आपसी परिवारिक विवाद को समाप्त कराकर 02 परिवारों में सुलह कराते हुए परिवारों को टूटने से बचाया बहराइच आवेदिका द्वारा आपसी पारिवारिक विवाद के सम्बन्ध में पुलिस अधीक्षक के समक्ष सुलह हेतु प्रार्थना पत्र दिया गया, जिसके निस्तारण हेतु पुलिस अधीक्षक महोदय द्वारा प्रभारी परिवार परामर्श केन्द्र को निर्देशित किया गया। परिवार परामर्श केन्द्र द्वारा शिकायतकर्ता की शिकायतों को विस्तारपूर्वक सुनकर-समझकर द्वितीय पक्ष से सम्पर्क करके उन्हें पुलिस कार्यालय स्थित परिवार परामर्श केंद्र बुलाया गया तथा दोनों पक्षों को समझाया गया, जिसके परिणामस्वरूप दोनों पक्षों द्वारा भविष्य में आपस में लड़ाई-झगड़ा न करने तथा परिवारिक कर्तव्यों का पालन करते हुए खुशी-खुशी साथ रहने की बात कही गयी। आपसी सुलह होने पर दोनों पक्षों को एक दूसरे के साथ आपस में सामंजस्य स्थापित कर परिवारिक दायित्यों को सही प्रकार से निर्वहन करने हेतु सलाह दी गयी

ईवीएम वेयर हाउस का डीएम ने किया निरीक्षण

बहराइच। भारत निर्वाचन आयोग के निदेर्शानुसार जिला निर्वाचन अधिकारी अक्षय त्रिपाठी ने जिला निर्वाचन कार्यालय परिसर में स्थित इलेक्ट्रानिक वोटिंग मशीन वेयर हाउस का मासिक निरीक्षण कर ईवीएम की सुरक्षा इत्यादि का जायजा लिया।

निरीक्षण के दौरान सी.सी.टी.वी. कैमरे क्रियाशील पाये गये तथा वेयर हाउस भवन मानक के अनुसार फायर एक्सटिंग्यूशर स्थापित पाये गये। इस अवसर पर सहायक अभियन्ता जल निगम आलोक व अवर अभि. संदीप कुमार जायसवाल तथा निर्वाचन कार्यालय से योगेश गंगवार मौजूद रहे।

जिला पंचायत की बैठक 28 फरवरी को

बहराइच। अपर मुख्य अधिकारी जिला पंचायत डॉ. वीरेन्द्र बहादुर ने बताया कि जिला पंचायत अध्यक्ष श्रीमती मंजू सिंह की अध्यक्षता में 28 फरवरी 2026 को अपरान्ह 12:30 बजे से विकास भवन सभागार में जिला पंचायत की बैठक आहूत की गयी है। अपर मुख्य अधिकारी डॉ. बहादुर ने समस्त मा. सांसद, विधायक, विधान परिषद सदस्य, क्षेत्र पंचायत प्रमुख व जिला पंचायत सदस्य तथा सभी सम्बन्धित अधिकारियों से निर्धारित तिथि व समय पर बैठक में उपस्थित रहने का अनुरोध किया है।

एकीकृत बागवानी विकास मिशन के तहत राज्य स्तरीय कृषक गोष्ठी

जिला संवाददाता

बहराइच। एकीकृत बागवानी विकास मिशन (एम.आई.डी.एच.) योजनान्तर्गत जिलाधिकारी अक्षय त्रिपाठी के निर्देश पर कृषि भवन परिसर, बहराइच में राज्य स्तरीय कृषक गोष्ठी का आयोजन किया गया। मुख्य अतिथि विधायक नानपारा राम निवास वर्मा ने मुख्य विकास अधिकारी मुकेश चन्द्र, उप कृषि निदेशक विनय वर्मा, जिला उद्यान अधिकारी दिनेश चैधरी, जिला कृषि अधिकारी डॉ. सूबेदार यादव, भूमि संरक्षण अधिकारी डॉ. सौरभ वर्मा, एसडीओ कैसरगंज डॉ. शिशिर वर्मा, कृषि विज्ञान केन्द्र बहराइच के कृषि वैज्ञानिकों डॉ. शैलेन्द्र सिंह, डॉ. अरूण कुमार राजभर, व अन्य अधिकारियों, गणमान्य व संभ्रान्तजन तथा प्रगतिशील कृषकों के साथ फीता काटकर कृषक गोष्ठी का उदघाटन किया तथा मॉ सरस्वती की प्रतिमा पर माल्यार्पण एवं दीप प्रज्वलित कर कार्यक्रम का शुभारम्भ किया तथा अन्य अतिथियों च अधिकारियों के साथ विभिन्न विभागों द्वारा लगाये स्टालों का अवलोकन कर आवश्यक जानकारी प्राप्त की। मुख्य अतिथि विधायक श्री वर्मा ने जिले के कृषकों का आहवान किया कि उद्यान विभाग एवं कृषि विभाग के संयुक्त प्रयास से एकीकृत जीवनाशी प्रबन्धन तकनीक का लाभ प्राप्त कर विष मुक्त सब्जी एवं अन्य औद्योनिक फसलों का उत्पादन कर बेहतर से बेहतर मूल्य प्राप्त करें। श्री वर्मा ने कहा कि विष मुक्त खेती से उत्पादित सब्जी, फल व अनाज पूरी तरह से मानव जीवन के लिए उपयोगी हैं। उप कृषि निदेशक च जिला उद्यान अधिकारी द्वारा भी कृषकों को एकीकृत जीवनाशी प्रबन्धन तकनीक के बारे में जानकारी देते हुए कम लागत पर गुणवत्तायुक्त एवं जहर मुक्त उत्पादन प्राप्त कर अपने जीवन स्तर में सुधार लायें। कृषि वैज्ञानिक डॉ. शैलेन्द्र सिंह एवं डॉ. अरून कुमार राजभर वैज्ञानिक द्वारा फल, फूल, शाकभाजी एवं मसाला फसलों के उत्पादन, विपणन, संरक्षण एवं रोग व्याधि की रोकथाम के बारे में तकनीकी जानकारी प्रदान की गई।

योजना प्रभारी पंकज वर्मा द्वारा उद्यान विभाग अन्तर्गत संचालित एकीकृत बागवानी विकास मिशन योजनान्तर्गत के बारे में जानकारी दी गई तथा निदेशालय द्वारा नामित बीज उत्पादक कम्पनियों से कृषि निवेश मेला में कृषकों को मिनी बीज किट का वितरण कराया गया। सीडीओ श्री चन्द्र ने मौजूद कृषकों को एकीकृत बागवानी विकास योजनान्तर्गत औद्यानिक फसलों की खेती के लिए प्रोत्साहित करते हुए कहा कि औद्यानिक खेती के माध्यम से आकांक्षी जनपद के किसान आसानी के साथ अपनी आय को दोगुना कर सकते हैं।

सीडीओ श्री चन्द्र ने किसानों का आहवान किया कि औद्यानिक खेती के साथ-साथ उद्यान एवं खाद्य प्रसंस्करण विभाग में संचालित प्रधानमंत्री सूक्ष्म खाद्य उद्योग उन्नयन योजना से जुड़कर लघु उद्योग की स्थापना कर परिवार, गांव व जनपद को आर्थिक रूप से सशक्त बनाने में सहयोग प्रदान करें। कार्यक्रम के अन्त में जनपद के उत्कृष्ट कृषकों एवं लघु उद्योग से जुड़े हुए 13 लोगों को प्रशस्ति पत्र एवं अंग वशाल देकर सम्मानित किया गया। इस अवसर पर सदभावना संस्था के प्रमुख योगेन्द्र मणि त्रिपाठी, पदों के कृषि एवं एलायड विभाग से सम्बन्धित अधिकारी, कड़ी संख्या में कृषकगण मौजूद रहे।

एसपी ने सुनी जनसमस्याएं

बहराइच। पुलिस अधीक्षक द्वारा *जनता दर्शन* में आये फरियादियों की समस्याएं/शिकायतों को सुना गया। जनसुनवाई के दौरान प्राप्त शिकायतों/प्रार्थना पत्रों के सम्बध में सम्बन्धित अधिकारियों/थाना प्रभारियों को शीघ्र एवं गुणवत्तापूर्ण जाँच कर निस्तारित करने हेतु आदेशित किया गया।

संक्षेप

सड़क हादसा में पति की मौत, पत्नी घायल

महराजगंज, रायबरेली। बछरावां-महराजगंज मार्ग पर असनी चैराहे के पास गुरुवार दोपहर एक भीषण सड़क हादसा हुआ। एक तेज रफ्तार अनियंत्रित बाइक ने आगे जा रहे बुजुर्ग दंपति की बाइक को जोरदार टक्कर मार दी। इस हादसे में पत्नी की मौत हो गई, जबकि पति गंभीर रूप से घायल है।हरचंदपुर थाना क्षेत्र के बाला प्यारेपुर निवासी गंगाराम 67वर्ष और उनकी पत्नी आशा 61वर्ष अपने बेटे की ससुराल ग्राम बसकटा से एक मांगलिक कार्यक्रम में शामिल होकर वापस घर लौट रहे थे। गुरुवार दोपहर करीब 12 बजे असनी चैराहे के पास पीछे से आ रही एक तेज रफ्तार बाइक ने उन्हें टक्कर मार दी और चालक मौके से फरार हो गया। स्थानीय लोगों की मदद से एम्बुलेंस द्वारा दोनों को सामुदायिक स्वास्थ्य केंद्र बछरावां ले जाया गया। अस्पताल में डॉक्टरों ने पत्नी आशा को मृत घोषित कर दिया, जबकि गंगाराम का उपचार जारी है। सूचना पर सीएचसी परिजनों में चीख-पुकार मच गई है। वहीं गांव में सन्नाटा पसर गया है। बछरावां थाना प्रभारी श्याम कुमार पाल ने बताया शव को कब्जे में लिया गया है। पोस्टमार्टम कराया जाएगा। छानबीन की जा रही है।

तेज रफ्तार बोलेरो गहरे नहर में गिरी चालक फरार

नसीराबाद, रायबरेली। बीती रात करीब 12 बजे एक तेज रफ्तार बोलेरो गहरे नहर में गिरी जिसके पुर्जे छतिग्रस्त हो गए सभी घायलों को छोड़कर चालक मौके से फरार हो गया। बताया जाता है कि बोलेरो के अन्दर बैठे कई लोग घायल हो गए। सभी घायलों का असैदपुर अमेठी अस्पताल में इलाज चल रहा है जानकारी होने पर मौके पर पहुंचे लोगों द्वारा सभी घायलों को बोलोरो से बाहर निकाला और अस्पताल में भर्ती कराया। नसीराबाद थाना क्षेत्र के परैया नमस्कार निवासी श्याम लाल कश्यप के यहां 25 फरवरी की रात बिटिया की शादी थी जिसमें टिकरा बैजनाथ मुसाफिरखाना जनपद अमेठी से भरात आई रस्मों रिवाज और खाना-पीना के बाद रात करीब 12 बजे कुछ बराती फोर व्हीलर से घर के लिए वापस हो रहे थे। छतोह गांधी नगर राजमार्ग जैसे ही पूरे मदारी मजरे डीघा डबल पुल पर यूपी 32 एफ यू 2121 बोलोरो पहुंची। तो सीधे गहरे नहर में जा गिरी गालीमत रही की कोई बड़ा हादिसा नहीं हुई लेकिन बोलोरो में बैटे सभी को चोटे आई। घटना होते ही ड्राइवर मौके से फरार हो गया जानकारी होने पर मौके पर कई लोग पहुंचे और सभी को बाहर निकाला और अमेठी असैदपुर अस्पताल में भर्ती कराया जहां उनका इलाज चल रहा है ।

डॉक्टर हत्याकांड में बहस जारी

सुलतानपुर। चिकित्सक घनश्याम तिवारी हत्याकांड के चर्चित मामले में बहस जारी है। गुरुवार को बचाव पक्ष के अधिवक्ता अरविंद सिंह राजा व वादी मुकदमा निशा तिवारी के अधिवक्ता संतोष पांडेय ने बहस की। एडीजे प्रथम संध्या चौधरी ने शेष बहस के लिए शुक्रवार की तिथि तय की है। कोर्ट में सुनवाई के समय चिकित्सक की पत्नी निशा तिवारी भी कड़ी सुरक्षा के साथ कोर्ट में हाजिर रही। 23 सितंबर 2023 को डॉ. घनश्याम तिवारी की पीट पीटकर हत्या कर दी गई थी। मामले में नरायनपुर गांव के अजय नारायण सिंह व मायंग गांव के दीपक सिंह के खिलाफ कोर्ट में सुनवाई चल रही है।

भगवान शिव की कृपा से ही क्षेत्र में खुशहाली : अदिति सिंह

रायबरेली। सदर विधायक अदिति सिंह सदर विधान सभा क्षेत्र के इन्दिरा नगर स्थित भगवान महाकाल मंदिर की 24वीं स्थापना वर्षगांठ पर ॐ श्री महाकालेश्वर मंदिर सेवा समिति द्वारा आयोजित विशाल भंडारे एवं नगर भोज कार्यक्रम में सम्मिलित हुई। विशाल भंडारे में विधायक ने कहा कि भगवान शिव की कृपा से ही हमारे क्षेत्र में खुशहाली व उनकी कृपा हम सभी लोगों पर बनी हुई। उन्होने क्षेत्र के विकास के लिए एवं सुरक्षा समृद्धि के लिए भगवान शिव से कामना की। इस अवसर पर क्षेत्र के सैकड़ों नागरिक मौजूद रहे विशाल भंडारे का आयोजन राजेंद्र सिंह समाज सेवी पत्रकार द्वारा संयोजन में किया गया। उन्होंने इस अवसर पर महाकाल के दर्शन-पूजन कर आशीर्वाद प्राप्त किया तथा प्रसाद ग्रहण किया। यह आध्यात्मिक ऊर्जा और सामाजिक समरसता से परिपूर्ण क्षण अत्यंत अविस्मरणीय रहा।

सदर विधायक ने लोधवारी नहर पटरी से पूरे चौहानन भितरी संपर्क मार्ग का किया शिलान्यास : सदर विधायक अदिति सिंह ने क्षेत्र में विकास कार्यों की झड़ी लगायी है जिसमें लगातार क्षेत्र में करोड़ों की परियोजनाओं का शिलान्यास तथा उद्घाटन किया जा रहा है। क्षेत्र की जनता में बढ़ते विश्वास एवं है उनकी जरूरतों को पूरा करने के लिए सदर विधायक ने सरकार का पिटारा खोल दिया है। सदर क्षेत्र के ग्राम सभाओं में समस्याओं के समाधान के साथ ही विकास की योजनाओं को फलीभूत किया जा रहा है। वहीं विधायक ने सदर विधान सभा क्षेत्र में लोधवारी नहर पटरी से पूरे चौहानन भितरी संपर्क मार्ग का शिलान्यास किया। यह मार्ग क्षेत्रवासियों की लंबे समय से चली आ रही आवश्यकता को पूरा करेगा और आवागमन को सरल, सुरक्षित व सुगम बनाएगा। जनता के विश्वास और सहयोग से ही क्षेत्रीय विकास के ऐसे कार्य संभव हो पाते हैं। उन्होंने कहा हमारा संकल्प है हर गाँव, हर मार्ग और हर परिवार तक विकास की रोशनी पहुँचाना ही हमारा उद्देश्य है।

युवक की हादसे में मौत, साथी घायल

गोसाईगंज, सुलतानपुर। गोसाईगंज थानाक्षेत्र में बुधवार रात एक दर्दनाक सड़क दुर्घटना में मांगलिक कार्यक्रम में शामिल होने जा रहे युवक की मौत हो गई, जबकि उसका साथी गंभीर रूप से घायल हो गया। घटना से मृतक के परिवार में कोहराम मचा है।

कोतवाली देहात क्षेत्र के पूरेबाघराय निवासी अखिलेश मिश्र (28) बुधवार रात अपने मित्र भरथीपुर निवासी अजय उर्फ अंकुर तिवारी के साथ बाइक से शंकरगढ़ केवटहिया जा रहे थे। वहां उनके चचेरे भाई की ससुराल में मांगलिक कार्यक्रम आयोजित था। दोनों युवक कटका मायंग मार्ग पर रात करीब दस बजे महिलो आशापुर मुरली का पुरवा गांव के पास पहुँचे थे कि उनकी बाइक अचानक अनियंत्रित हो गई और सड़क किनारे खड़े पेड़ से जा टकराई। टक्कर इतनी तेज थी कि बाइक के परखच्चे उड़ गए। हादसे में दोनों युवक गंभीर रूप से घायल होकर सड़क पर गिर पड़े। घटना के बाद मौके पर राहगीरों की भीड़ जुट गई। सूचना पर पहुंची सरकारी एंबुलेंस की मदद से दोनों घायलों को मेडिकल कॉलेज सुल्तानपुर पहुंचाया गया। वहां चिकित्सकों ने जांच के बाद अखिलेश मिश्र को मृत घोषित कर दिया, जबकि अजय उर्फ अंकुर तिवारी का प्राथमिक उपचार कर डिस्चार्ज कर दिया। अखिलेश की मौत से पिता उमाकांत, भाई विनय समेत अन्य परिवारजनों का रो-रोकर बुरा हाल है। दो भाइयों में अखिलेश छोटा था और अभी पढ़ाई कर रहा था। चौकी इंचार्ज अशोक कुमार ने बताया कि शव को मोर्चरी में रखवा दिया गया था। परिजन पोस्टमार्टम करवाने से मना कर रहे थे। वही परिजनों ने युवक का गुरुवार दोपहर धोपाप घाट पर अंतिम संस्कार कर दिया।

टायर बदलते समय हादसा, ट्रक चालक ने गंवायी जान

गोसाईगंज, सुलतानपुर। गोसाईगंज थानाक्षेत्र के महादेवपुर निवासी ट्रक चालक की सूरत में हुई सड़क दुर्घटना में मौत हो गई। बुधवार शाम जब शव घर पहुंचा तो परिजनों में कोहराम मच गया। गुरुवार को गमगीन माहौल में अंतिम संस्कार कर दिया गया। थाना क्षेत्र के महादेवपुर निवासी भैयाराम वर्मा (38) गुजरात के सूरत शहर में ट्रक चलाकर परिवार का भरण-पोषण करते थे। सोमवार रात वह दुमास थाना क्षेत्र के तापी पुल के पास पहुंचे थे। इसी दौरान ट्रक का पिछला टायर पंचर हो गया। वह सड़क किनारे ट्रक खड़ा कर पंचर ठीक कर रहे थे, तभी रात करीब साढ़े ग्यारह बजे पीछे से आ रहे एक बाइक सवार ने जोरदार टक्कर मार दी। हादसे में भैयाराम गंभीर रूप से घायल हो गए और मौके पर ही उनकी मौत हो गई। सूचना मिलने पर परिजन बुधवार देर शाम शव लेकर गांव पहुंचे। शव घर पहुंचते ही परिवार में चीख-पुकार मच गई। भैयाराम तीन भाइयों में सबसे बड़े थे।

गोवा आध्यात्मिक महोत्सव में शंभू पंच अग्नि अखाड़ा के स्थानापति आमंत्रित

बछरावां, रायबरेली। बछरावां विकासखंड क्षेत्र के अंतर्गत श्रीकंजेश्वर धाम के पीठाधीश्वर एवं श्री शंभू पंच अग्नि अखाड़ा उज्जैन के स्थानापति पूज्यपाद विचित्रानंद जी को गोवा आध्यात्मिक महोत्सव 2026 में गोवा के मुख्यमंत्री द्वारा आमंत्रित किया गया। यह क्षेत्र का ही नहीं अपितु रायबरेली जनपद का गौरव है जो संत समाज, सांस्कृतिक चेतना में अग्रणी भूमिका निभाने वाले एवं हिंदुत्व की अलख जगाने वाले अपने प्रदेश में ही नहीं अपितु अन्य प्रांतों में भी जाने जाते हैं। गोवा का यह आध्यात्मिक महोत्सव भक्ति परंपरा और एकता का जश्न मनाने के उद्देश्य से किया गया है। इस कार्यक्रम की आध्यात्मिकता की अहम भूमिका निभा रहे लंदन के परम पूज्य राजराजेश्वर महाराज के द्वारा किया गया है। प्राप्त जानकारी के अनुसार इस आयोजन के दौरान सामूहिक योग, ध्यान सत्र, धार्मिक अनुष्ठान, शांति एकता और आंतरिक कल्याण पर बल देने वाली भक्ति की सभाएं आयोजित की गई। इस आयोजन में केंद्रीय मंत्रिमंडल भी शामिल रहा जिससे इस आयोजन को राजनीतिक एवं राष्ट्रीय महत्व प्राप्त हुआ। अंततः गोवा के मुख्यमंत्री प्रमोद सावंत ने सामूहिक सम्मान के उपरांत भी स्वामी जी को एक विशेष सम्मान हेतु अपने आवास ले जाकर अपने परिजनों से भी मुलाकात कराई एवं सम्मानित कराने का काम किया।

रामलीला मैदान की बदलेगी सूरत विधायक ने दिया आश्वासन

परसदेपुर, रायबरेली । परशदेपुर रामलीला समिति के सदस्यों ने बुधवार को सलोन विधायक अशोक कुमार से मुलाकात कर रामलीला मैदान की चारदीवारी व रंगमंच के निर्माण के लिए ज्ञापन सौंपा। रामलीला समिति के अध्यक्ष घनश्याम मिश्रा ने बताया कि रामलीला मैदान में चारदीवारी न होने के कारण दशहरा सहित विभिन्न सांस्कृतिक कार्यक्रमों के आयोजन में अव्यवस्था तथा सुरक्षा संबंधी समस्याएं बनी रहती हैं। कार्यक्रम के दौरान अव्यवस्था के कारण भीड़ को नियंत्रित करने में काफी परेशानियों का सामना करना पड़ता है वहीं आवारा पशुओं के प्रवेश से भी कार्यक्रम बाधित होते हैं। इस समस्या को लेकर आज हम समिति के अन्य सदस्यों के साथ अपने क्षेत्र के जनप्रिय विधायक अशोक कुमार से मुलाकात की और रामलीला मैदान में चारदीवारी व रंगमंच के निर्माण के लिए ज्ञापन सौंपा। विधायक अशोक कुमार ने समिति के सदस्यों को रामलीला मैदान की चारदीवारी व रंगमंच के निर्माण का आश्वासन दिया है। विधायक ने बताया कि जल्द ही रामलीला मैदान की चारदीवारी व रंगमंच के लिए जल्द ही एस्टीमेट बनवाकर निर्माण कराया जाएगा। इस दौरान विहिप से महेश विश्वकर्मा, रामलीला उपाध्यक्ष रिंकू मिश्रा सहित कमेटी के अन्य सदस्य भी मौजूद रहे।

कैंप लगाकर लोगों को किया जागरूक

महराजगंज, रायबरेली। रिजर्व बैंक ऑफ इंडिया के द्वारा 2017 से लगातार एक अभियान चलाया जा रहा है जिसके अंतर्गत क्रिस्टल फाउंडेशन के मैनेजर द्वारा गांव में कैंप लगाकर लोगों को जागरूक किया जा रहा है इस अभियान के अंतर्गत जिन लोगों के बैंक में अकाउंट है और बैंक द्वारा उनके खातों से ?20 प्रत्येक वर्ष जून में काटे जाते हैं यह धनराशि खातेदार के खातों से क्यों काटी गई इस संबंध में लोगों को विधिवत जानकारी देकर जागरूक किया जा रहा है। इसी के अंतर्गत आज मोन ग्राम पंचायत में ग्राम प्रधान प्रतिनिधि अमरेश कुमार की देखरेख में वार्ड सदस्य संतलाल एवं ग्रामवासियों के साथ यह बैठक संपन्न कराई गई जिसमें 18 वर्ष से 70 साल की उम्र तक अगर किसी का एक्सीडेंट किसी कारणवश हो जाता है तो बैंक द्वारा प्रतिवर्ष ?20 एसबीआई प्रधानमंत्री सुरक्षा बीमा योजना के अंतर्गत यह पैसा बैंक द्वारा अपने खातेदारों के खातों से काटकर जमा किया जाता है और एक्सीडेंट के उपरांत ?200000 बैंक उस खातेदार को या उसके परिवार को अथवा नामिनी को चेक के रूप में प्रदान करती है। इस मौके पर राम शंकर, गंगा प्रसाद, पूर्व पोस्ट मास्टर, महराजदीन मौर्य, काशी प्रसाद, भगवानदीन, जंग बहादुर उर्फ नन्हे, अनूप कुमार, बाबादीन, सुरेश यादव, मनमोहन मौर्य, सूर्य नारायण मौर्य समेत बड़ी तादाद में ग्रामीण उपस्थित रहे।

डिप्टी कमिश्नर ने किया ब्लॉक का निरीक्षण, दिये निर्देश

मोतिगरपुर, सुलतानपुर। राष्ट्रीय ग्रामीण आजीविका मिशन (एनआरएलएम) के डिप्टी कमिश्नर कृष्णदेव गोस्वामी ने गुरुवार को ब्लॉक मोतिगरपुर का निरीक्षण किया। निरीक्षण के दौरान उन्होंने बीसी रुम, पंचायत कार्यालय, मनरेगा सेल, एनआरएलम डेस्क का भ्रमण कर व्यवस्थाओं का जायजा लिया और आवश्यक सुधार के साथ मातहतो को स्टोर रूम मे निष्प्रयोज सामान की नीलामी व ग्रांट रजिस्टर में पड़े पुराने मदों के अवशेष पैसों का खर्चा या मदो में वापस करने का निर्देश दिया। गुरुवार को ब्लॉक मे डीसी एनआरएलम के निरीक्षण से कर्मचारियों में हलचल रही । उन्होंने बीसी रूम, पंचायत कार्यालय, मनरेगा सेल और एनआरएलएम डेस्क का निरीक्षण किया। कार्यालय मे टूटे फर्नीचर को दुरुस्त व खुले मे रखी बैटरी पर कवर लगाने का कर्मचारियों को निर्देश के साथ ही कार्यालय परिसर, शौचालय और अन्य कक्षों की साफ-सफाई की स्थिति परखी तथा स्वच्छता व्यवस्था नियमित बनाए रखने पर जोर दिया। वरिष्ठ सहायक पटल पर जीपीएफ व सर्विस पासबुक अद्यतन नहीं पाया गया। एक सप्ताह मे व स्टोर रूम में निष्प्रयोग पाए गए सामानों की नीलामी के साथ ग्रांट रजिस्टर में पुराने मदों के पैसे अवशेष रहने पर खर्च या मदो में वापस करने का निर्देश दिया। डीसी ने कार्यालय में विकास संबंधी फाइलों की गहन जांच की। स्वयं सहायता समूहों के गठन एवं बैंक प्रगति, सीआईएफ वितरण अभिलेख, मनरेगा मास्टर रोल, पंचायत विकास कार्य योजना जीपीडीपी के दस्तावेज, सामाजिक सुरक्षा पेंशन स्वीकृति सूची, ग्राम संगठन एवं क्लस्टर स्तरीय संघ की प्रगति रिपोर्ट के साथ वित्तीय लेखा-जोखा एवं ऑडिट रजिस्टर का अवलोकन किया। अभिलेखों के सुव्यवस्थित रखरखाव एवं पारदर्शिता सुनिश्चित करने के निर्देश दिया। निरीक्षण के दौरान खंड विकास अधिकारी निशा तिवारी, एडीओ समाज कल्याण ओपी सिंह, राजकिशोर सिंह, प्रभारी एडीओ पंचायत नितेश सिंह, संजय मिश्र, खंड प्रेरक आशीष पांडेय, सचिन कुमार, शुभम कुमार तथा बीएमएम धर्मेंद्र सिंह आदि ब्लॉक कर्मी मौजूद रहे।

प्रभारी मंत्री ने विकासखंड सिंहपुर क्षेत्र में विकास कार्यों का किया स्थलीय निरीक्षण

अमेठी। प्रदेश के खाद एवं रसद तथा नागरिक आपूर्ति विभाग के राज्यमंत्री एवं जनपद प्रभारी मंत्री सतीश चंद्र शर्मा ने अपने एक दिवसीय जनपद भ्रमण के दौरान विकासखंड सिंहपुर क्षेत्र में संचालित विभिन्न विकास परियोजनाओं का स्थलीय निरीक्षण कर व्यवस्थाओं का जायजा लिया। इस दौरान उन्होंने संबंधित अधिकारियों को गुणवत्ता एवं समयबद्ध क्रियान्वयन सुनिश्चित करने के निर्देश दिए।

प्रभारी मंत्री ने सर्वप्रथम ग्रामीण पाइप पेयजल परियोजना पेण्डारा का निरीक्षण किया। उन्होंने ग्राम पंचायत के सभी मजरों में नल कनेक्शन की स्थिति तथा निर्धारित समयानुसार जलापूर्ति की जानकारी ली। उपस्थित ग्रामीणों से संवाद कर पेयजल उपलब्धता के संबंध में फीडबैक लिया। निरीक्षण के दौरान एक बुजुर्ग ग्रामीण द्वारा राशन कार्ड न बनने की जानकारी देने पर मंत्री ने संबंधित पूर्ति निरीक्षक को तत्काल आवश्यक कार्रवाई के निर्देश दिए। साथ ही उन्होंने पौधरोपण कर पर्यावरण संरक्षण का संदेश दिया। इसके उपरांत प्रभारी मंत्री ने सीएचसी सिंहपुर का निरीक्षण किया। उन्होंने प्रधानमंत्री जन औषधि केंद्र, दवा वितरण कक्ष, वैक्सीन कक्ष, ऑपरेशन थिएटर, एमएनसीयू वार्ड तथा ओपीडी रजिस्टर का अवलोकन किया। उन्होंने ँ,ी५'२एवं संबंधित चिकित्सकों को निर्देशित किया कि मरीजों को बेहतर एवं सुचारु स्वास्थ्य सेवाएं उपलब्ध कराई जाएं तथा किसी भी प्रकार की असुविधा न हो। प्रभारी मंत्री ने कंपोजिट विद्यालय एवं बीआरसी सिंहपुर का निरीक्षण करते हुए बच्चों से शैक्षणिक गतिविधियों की जानकारी ली। उन्होंने विद्यार्थियों को नियमित विद्यालय आने और मन लगाकर पढ़ाई करने के लिए प्रेरित किया तथा शिक्षकों को गुणवत्तापूर्ण शिक्षा सुनिश्चित करने के निर्देश दिए। खारा स्थित गो आश्रय स्थल का निरीक्षण करते हुए मंत्री ने गोवंशों के लिए हरे चारे, भूसे, पेयजल एवं पशु आहार की उपलब्धता की जानकारी ली।

मंडलायुक्त ने कलेक्ट्रेट के पटलों का किया निरीक्षण

- पत्रावलियों के डिजिटलीकरण से प्रशासनिक कार्यों में गति आयेगी व पारदर्शिता बढ़ेगी: मंडलायुक्त

रायबरेली। मंडलायुक्त विजय विश्वास पंत ने आज कलेक्ट्रेट में संयुक्त कार्यालय के विभिन्न पटलों का निरीक्षण कर कार्यालय की कार्यप्रणाली, अभिलेख संरक्षण, जनकल्याणकारी योजनाओं की प्रगति एवं शिकायत निस्तारण की समीक्षा की।

मंडलायुक्त ने सर्वप्रथम संयुक्त कार्यालय में राजस्व सहायक (प्रथम), न्याय सहायक (द्वितीय), शिकायत प्रकोष्ठ, न्याय सहायक (द्वितीय), लेखाकार, डीएलआरसी, स्थापना, आंग्ल अभिलेखागार, डिस्पैच पटल का निरीक्षण कर पटल से सम्बन्धित कार्यो की गहन समीक्षा की गई व अभिलेखों के रख-रखाव को देखा गया। इसके पश्चात अभिलेखागार का निरीक्षण किया गया। मंडलायुक्त ने कार्यरत कार्मिकों की सेवा पुस्तिका का अवलोकन किया, जिसमें सभी कार्मिकों की सर्विस बुक अपडेट पायी गई। इसके पश्चात मंडलायुक्त ने सेवानिवृत्त व स्थानान्तरित कार्मिकों की पत्रावलियों का भी अवलोकन किया। मंडलायुक्त ने पटलों के निरीक्षण में संबंधित कर्मचारियों को निर्देश दिये कि अभिलेखों एवं पत्रावलियों का रख-रखाव ठीक प्रकार करें और आवश्यक शासनादेशों को गाइट फाइल में रखें। शस्त्र अनुभाग के निरीक्षण में मंडलायुक्त ने कहा कि शस्त्र वरासत संबंधी सभी पत्रावलियों की जांच करायें और शस्त्र नवीनीकरण की प्रक्रिया समय पर निर्धारित करायें। उन्होंने कहा कि सभी पत्रावलियों का डिजिटलीकरण कराये और डिजिटलीकरण से न केवल प्रशासनिक कार्यों में गति आएगी, बल्कि पारदर्शिता भी बढ़ेगी। उन्होने सेवानिवृत्त कार्मिकों के देयों के भुगतान की स्थिति की जानकारी ली तथा निर्देश दिये कि सेवानिवृत्ति देयों अथवा एसीपी से संबंधित कोई भी प्रकरण लंबित न रखें। लंबित प्रकरणों का समयबद्ध एवं गुणवत्तापूर्ण निस्तारण करने व पारदर्शिता बनाए रखने के निर्देश दिए। निरीक्षण के समय डीएम हर्षिता माथुर, एडीएम (प्रशासन) सिद्धार्थ, एडीएम (न्यायिक) विशाल यादव, सिटी मजिस्ट्रेट राम अवतार, ज्वाइंट मजिस्ट्रेट प्रफुल्ल कुमार शर्मा सहित संबंधित अधिकारी व कलेक्ट्रेट कार्मिक उपस्थित रहे।

आबकारी निरीक्षक के दबिश में 22 लीटर शराब बरामद

लंभुआ, सुलतानपुर। आबकारी एवं पुलिस की संयुक्त टीम ने होली के पर्व को देखते हुए क्षेत्र में स्थित दुकानों एवं ढाबों तथा गांव में दबिश डालकर 22 लीटर अवैध कच्ची शराब बरामद की और एक मुकदमा भी पंजीकृत किया।

- ढाबों एवं दुकानों का निरीक्षण कर दिये आवश्यक दिशा निर्देश
- होली के मद्देनजर आबकारी टीम कर रही निरीक्षण

होली पर्व को देखते हुए आबकारी आयुक्त के निर्देश पर चलाए जा रहे विशेष प्रवर्तन अभियान के अंतर्गत जिला आबकारी अधिकारी धर्मेंद्र वर्मा के पर्यवेक्षण में आबकारी निरीक्षक संजय कुमार श्रीवास्तव आबकारी निरीक्षक लम्भुआ एवं नेहा श्रीवास्तव तथा कोतवाली चांदा के उप निरीक्षक शंकर बक्श सिंह हमराह सिपाहियों की संयुक्त टीम द्वारा थाना कोतवाली चांदा के गोपीनाथपुर गांव में दबिश दी गयी। संयुक्त टीम द्वारा लगभग 22 लीटर अवैध कच्ची शराब बरामद की गयी तथा मौके पर 140 किग्रा0 लहन नष्ट करते हुये आबकारी एक्ट के अंतर्गत मुकदमा दर्ज किया गया। इसके अतिरिक्त आबकारी टीम द्वारा देशी शराब, कंपोजिट की दुकानों का निरीक्षण किया गया। दुकान पर उपलब्ध स्टाक का सत्यापन करते हुये बोतलों पर लगे क्यू आर कोड चेक किया गया, जिसमें किसी प्रकार का छेड़छाड़ किया जाना नहीं पाया गया। इसके अतिरिक्त राष्ट्रीय राजमार्ग पर स्थित वन्दना ढाबा, जय बजरंग आदि ढाबो को भी चेक किया गया, परन्तु कोई शराब की बिक्री होते/शराब पीने संबंधी कोई मामला प्रकाश में नहीं आया।

केएनआई में आउटरीच कार्यक्रम का शुभारंभ

सुलतानपुर। जिले में स्थित के.एन.आई. महाविद्यालय में तीन दिवसीय आउटरीच कार्यक्रम का शुभारंभ संस्थान के प्राचार्य डॉ. शक्ति सिंह के मार्गदर्शन में हुआ। यह कार्यक्रम उर्दू, गृहविज्ञान एवं शिक्षाशास्त्र विभागों के संयुक्त तत्वावधान में आयोजित किया जा रहा है, जिसका उद्देश्य विद्यार्थियों को समाज की वास्तविकताओं से जोड़ना तथा उनमें सामाजिक उत्तरदायित्व की भावना का विकास करना है। कार्यक्रम के प्रथम दिवस पर विद्यार्थियों का दल सुलतानपुर स्थित वनवासी छात्रावास पहुँचा। यहाँ विद्यार्थियों ने बच्चों से आत्मीय संवाद किया और उनकी आवश्यकताओं के अनुरूप उपयोगी सामग्री का वितरण किया। साथ ही बच्चों को स्वच्छता, नैतिक मूल्यों, अनुशासन एवं स्वस्थ जीवनशैली के प्रति जागरूक किया गया, जिससे बच्चों में उत्साह और आत्मविश्वास का संचार हुआ। इसके पश्चात विद्यार्थियों ने सीताकुंड घाट पर स्वच्छता अभियान चलाया। घाट परिसर की साफ-सफाई के साथ पर्यावरण संरक्षण, स्वच्छ जल और प्रकृति के प्रति संवेदनशीलता का संदेश भी दिया गया। स्थानीय लोगों ने इस सराहनीय पहल की प्रशंसा की। इस अवसर पर उर्दू विभागाध्यक्ष डॉ. निकहत रफीक, गृहविज्ञान विभागाध्यक्ष डॉ. सीमा दुबे तथा शिक्षाशास्त्र विभाग की असिस्टेंट प्रोफेसर अश्विनी मिश्रा उपस्थित रहीं। वक्ताओं ने कहा कि ऐसे कार्यक्रम विद्यार्थियों के व्यक्तित्व निर्माण के साथ-साथ समाज के प्रति उनके दायित्वबोध को सुदृढ़ करते हैं। कार्यक्रम में रिजवा, कुलसुम, खुशी, बहेलिया, नेहा सिंह, नुसरत, वर्षा, दीक्षित सहित अनेक छात्र-छात्राओं की सक्रिय सहभागिता रही।

नगर कोतवाली में विद्यार्थियों को मिला पुलिस कार्यप्रणाली का प्रशिक्षण

सुल्तानपुर। भारत सरकार के युवा कार्यक्रम एवं खेल मंत्रालय के अंतर्गत राष्ट्रीय सेवा योजना (एनएसएस), क्षेत्रीय निदेशालय लखनऊ (उ.प्र.) द्वारा संचालित छात्र पुलिस अनुभवात्मक अधिगम कार्यक्रम 3.0 के तृतीय चरण के तहत कोतवाली नगर सुल्तानपुर में छात्र-छात्राओं को पुलिसिंग से संबंधित विस्तृत जानकारी प्रदान की गई। कार्यक्रम के दौरान नगर कोतवाली के उपनिरीक्षक श्री जितेंद्र राय ने चयनित विद्यार्थियों को पुलिस की कार्यप्रणाली को क्रमबद्ध तरीके से समझाया। उन्होंने पुलिस विभाग एवं थाने के परिचय, थाना कार्यालय के कार्य, विभिन्न अभिकरणों की भूमिका, महिलाओं एवं बच्चों से संबंधित अपराधों का विधिक ज्ञान, मादक पदार्थों के विरुद्ध कार्रवाई, घटनास्थल का निरीक्षण, वीट प्रबंधन, किशोर न्याय, नशा मुक्ति, साइबर अपराध तथा महिला थाना जैसे महत्वपूर्ण विषयों पर विस्तार से जानकारी दी। इस अवसर पर गनपत सहाय पीजी कॉलेज, सुलतानपुर के जिला नोडल अधिकारी (राष्ट्रीय सेवा योजना) डॉ. शाहनवाज आलम एवं डॉ. शकील अहमद, तथा कार्यक्रम के जिला नोडल अधिकारी डॉ. विरेंद्र कुमार गुप्ता (राणा प्रताप पीजी कॉलेज, सुल्तानपुर) उपस्थित रहे। साथ ही क्षेत्राधिकारी सौरभ सामंत, थाना प्रभारी संदीप कुमार, उपनिरीक्षक श्री प्रदीप यादव एवं श्री कृष्ण पाल सिंह सहित अन्य पुलिस अधिकारी भी मौजूद रहे। कार्यक्रम का उद्देश्य विद्यार्थियों को पुलिस व्यवस्था, कानून-व्यवस्था की प्रक्रियाओं तथा सामाजिक सुरक्षा के प्रति जागरूक बनाना रहा। विद्यार्थियों ने कार्यक्रम को ज्ञानवर्धक एवं प्रेरणादायक बताया।

टीईटी अनिवार्यता के खिलाफ शिक्षकों ने भरी हुंकार

- धरना-प्रदर्शन कर शिक्षकों ने टीईटी अनिवार्यता का किया विरोध

रायबरेली। टीचर्स फेडरेशन ऑफ इंडिया (टीएफआई) के बैनर तले टीईटी परीक्षा की अनिवार्यता के विरोध में जनपद के शिक्षकों ने आज विकास भवन परिसर में समर बहादुर सिंह की अध्यक्षता में विशाल धरना-प्रदर्शन किया तथा प्रधानमंत्री को संबोधित ज्ञापन नगर मजिस्ट्रेट को सौंपा। उत्तर प्रदेशीय प्राथमिक शिक्षक संघ के जिलाध्यक्ष राजेश कुमार शुक्ला ने कहा कि शिक्षकों की पीड़ा के प्रति सरकार संवेदनशील नहीं दिख रही है। सुप्रीम कोर्ट के आदेश के बाद भी सरकार की ओर से शिक्षकों की संवेदना में एक शब्द नहीं कहा गया, जिससे शिक्षकों में आक्रोश व्याप्त है।

उत्तर प्रदेशीय जूनियर हाई स्कूल शिक्षक संघ के जिलाध्यक्ष राघवेन्द्र यादव ने कहा कि सरकार को शिक्षकों की आशंकाओं और समस्याओं पर गंभीरता से विचार करना चाहिए तथा व्यावहारिक समाधान निकालना चाहिए।

जिला मंत्री मुकेश चंद्र द्विवेदी एवं सिया राम सोनकर ने कहा कि शिक्षक हितों की रक्षा के लिए टीएफआई का आंदोलन निरंतर जारी रहेगा। कार्यक्रम का संचालन जनपदीय संयुक्त मंत्री डा. चंद्रमणि बाजपेई ने किया।

धरना प्रदर्शन में जनपद के विभिन्न ब्लॉकों से आए जटाशंकर बाजपेयी, राजेश यादव, गजेंद्र सिंह, सुधीर सिंह, सुरेश सिंह, सूर्यप्रकाश, दिनेश सिंह, रमेश सोनकर, कमलेश ओझा, राजेश पाण्डेय, विनोद अवस्थी, शैलेश पांडे, पवन शुक्ल, सुरेंद्र वर्मा, शिवबालक, कुसुमचंद्र, साधना शर्मा, गिर्जेश सिंह, संजय सिंह, योगेश सिंह, गयेंदु सिंह, आदित्य नारायण पांडे, दीपक कुमार, अजीत सिंह, रघुराज प्रताप, हरिकेश यादव, पनालाल, अंशूमान मिश्रा, आशीष तिवारी, नीरज हंस, शेखर यादव, अमन शुक्ला, दयाशंकर तिवारी, सुरेन्द्र यादव, आशुतोष पांडे, दुर्गेश, अनुराग शुक्ल, आकाश त्रिपाठी, उमेश त्रिवेदी, नीरज शुक्ल, सुधीर द्विवेदी, पूनम सिंह, रेणु शुक्ल, प्रतिमा, साधना, दीपशिखा, मंजुलता, प्रीति, रुचि, इसमत बानो, ललिता, कल्पना, मो. सगीर, दर्शन लाल लोधी, धर्मेंद्र सिंह, अजय मिश्र, रमाशंकर, अरुण कुमार, ब्रमप्रकाश, रामेंद्र यादव, नीरज सोनी, अरविंद कुमार, अभिषेक मिश्रा, दुर्गेश मिश्रा, सर्वेश शुक्ल, शशिकांत, शैलेंद्र सिंह सहित हजारों शिक्षक उपस्थित रहे। धरना-प्रदर्शन शांतिपूर्ण ढंग से संपन्न हुआ, किंतु शिक्षकों ने स्पष्ट किया कि मांगें न माने जाने की स्थिति में आंदोलन को और व्यापक रूप दिया जाएगा।

30 लोगों को कुत्तों ने काटा, लोगों में दहशत

संग्रामपुर] अमेठी । अलग-अलग गावों में बुधवार की शाम से लेकर वृहस्पतिवार तक 30 लोगों को कुत्तों ने घायल कर दिया। पीड़ितों ने सीएचसी पहुंचकर एंटीरेबीज इंजेक्शन लगवाने के साथ इलाज कराया। जरौटा के पूनम (15), कनू की विमला देवी (60), कनू अरुण सिंह (60), संग्रामपुर के संजय सिंह (41), भौसिंहपुर के मगंल (30), भौसिंहपुर में निमंत्रण में आए प्रतापगढ़ के शाहबरी निवासी सूर्यभान सिंह (26), मुहिबशाह की गीता देवी (45), वंशोनपट्टी भैरवपुर के बृजेश (35), पुन्नपुर के मुनई (70), भेभौरा के आर्या (5), सोनारी कनू आयुष (5), पुन्नपुर के आदर्श (16), भवानीपुर की श्रेया (25), जरौटा के विक्रम (8), कैथोलिया के विवेक वर्मा

संक्षेप

पॉक्सो में वांछित वारंटी गिरफ्तार

टूंडला। थाना पचोखरा पुलिस टीम द्वारा पॉक्सो एक्ट के एक वारण्टी अभियुक्त को गिरफ्तार किया गया। एसएसपी के आदेशानुसार वाँछित वारंटी अभियुक्तों की गिरफ्तारी हेतु चलाये गए विशेष अभियान के क्रम में थाना पचोखरा पुलिस द्वारा एक पॉक्सो एक्ट में वांछित वारंटी अभियुक्त ईशू उर्फ राजकुमार पुत्र मौहर सिंह निवासी ग्राम रासपुर थाना पचोखरा फिरोजाबाद को गिरफ्तार किया गया। जिसे थाना पुलिस ने कार्रवाई कर न्यायालय के समक्ष पेश किया है।

719 वाहनों का चालान व 3 वाहन सीज

फिरोजाबाद। एसएसपी के निर्देशन में चलाये जा रहे विशेष अभियान के अनुपालन मे यातायात पुलिस टीम द्वारा जनपद में सड़क सुरक्षा को लेकर विभिन्न जागरूकता कार्यक्रम आयोजित किए जा रहे हैं एवं यातायात नियमों का पालन न करने वाले वाहन चालकों के विरुद्ध विधिक कार्यवाही की जा रही है । इसी क्रम में यातायात पुलिस टीम द्वारा गुरुवार को यातायात नियमों का पालन न करने वाले वाहन चालकों के विरुद्ध कार्यवाही करते हुए 719 वाहनों का चालान किया गया व 03 वाहन सीज किये गये।

बांके बिहारी मंदिर में मीडिया की एंट्री फ्री

मथुरा। उच्च न्यायालय इलाहाबाद के सेवानिवृत्त न्यायमूर्ति एवं अध्यक्ष अशोक कुमार तथा जिला मजिस्ट्रेट/कलेक्टर एवं सदस्य सचिव चन्द्र प्रकाश सिंह ने स्पष्ट किया है कि श्री बांके बिहारी जी मंदिर परिसर में मान्यता प्राप्त, पंजीकृत एवं अधिकृत मीडिया के प्रवेश पर किसी प्रकार की रोक नहीं लगाई गई है ।प्रशासन ने साफ शब्दों में कहा है कि मान्यता प्राप्त मीडिया बंधु मंदिर परिसर में निर्बाध प्रवेश कर सकते हैं लेकिन अनाधिकृत, अपंजीकृत, गैर-मान्यता प्राप्त तथा भ्रांति फैलाने वाले यूट्यूबर्स एवं सोशल मीडिया संचालकों पर पूर्ण प्रतिबंध लगाया गया है। प्रशासन के अनुसार ऐसे अनधिकृत सोशल मीडिया संचालकों की वजह से श्रद्धालुओं को दर्शन में असुविधा होती है तथा मंदिर में भीड़ प्रबंधन प्रभावित होता है। इसी को ध्यान में रखते हुए यह सख्त निर्णय लिया गया है ताकि श्रद्धालुओं को सुगम दर्शन मिल सके और मंदिर की व्यवस्था बनी रहे। मंदिर प्रशासन ने निर्देश दिए हैं कि मीडिया बंधु मंदिर प्रवेश के समय अपना पहचान पत्र/आईडी कार्ड अनिवार्य रूप से दिखाएं। यह कदम श्रद्धालुओं की सुविधा, सुरक्षा और व्यवस्था बनाए रखने की दिशा में अहम माना जा रहा है।

राष्ट्रीय लोक अदालत 14 मार्च को : अनीता सिंह

मथुरा। सचिव जिला विधिक सेवा प्राधिकरण/ सिविल जज (सी0डि0) अनीता सिंह ने अवगत कराया है कि माननीय मुख्य न्यायाधिपति, सर्वोच्च न्यायालय / मुख्य संरक्षक, राष्ट्रीय विधिक सेवा प्राधिकरण एवं माननीय वरिष्ठ न्यायमूर्ति, सर्वोच्च न्यायालय /माननीय कार्यपालक अध्यक्ष, राष्ट्रीय विधिक सेवा प्राधिकरण द्वारा भारत वर्ष में उच्चतम न्यायालय से तहसील स्तर तक 14 मार्च दिन द्वितीय शनिवार को राष्ट्रीय लोक अदालत आयोजित कराये जाने हेतु निर्देशित किया गया है। उ०प्र० राज्य विधिक सेवा प्राधिकरण, लखनऊ के निदेर्शानुसार शनिवार को राष्ट्रीय लोक अदालत का आयोजन जनपद न्यायालय, मथुरा में भी किया जाना है।

जन्मभूमि से गुलाल-यात्रा काशी रवाना

मथुरा। पिछले वर्ष से काशी विश्वनाथ धाम और श्रीकृष्ण जन्मस्थान के मध्य होली पर फाग भेजने की शुरू हुयी परंपरा के क्रम में आज श्रीकृष्ण जन्मभूमि से काशी विश्वनाथ के लिये गुलाल यात्रा रवाना हुयी। गुलाल-यात्रा में ग्वाल-गोपी होली के रसिया पर नृत्य करते हुऐ चल रहे थे।

श्रीकृष्ण जन्मस्थान सेवा संस्थान के सचिव श्री कपिल शर्मा ने बताया कि रंगभरी एकादशी के पावन अवसर पर श्रीकृष्ण जन्मभूमि एवं काशी विश्वनाथ धाम में होली का मुख्य आयोजन होता है। विगत वर्ष से स्थापित अलौकिक परंपरा जिसमें काशी विश्वनाथ धाम और श्रीकृष्ण जन्मभूमि के मध्य होली के अवसर पर फाग भेजने की परंपरा शुरू हुई है। इस वर्ष काशी विश्वनाथ धाम से श्रीकृष्ण जन्मभूमि की रंगारंग लठामार होली कार्यक्रम के लिए सुगन्धित द्रव्य, गुलाल, वस्त्र, प्रसाद आदि सामग्री प्राप्त हुई है। जिसको रंगभरी एकादशी महोत्सव में विशिष्टता के साथ होली कार्यक्रम में अर्पित किया जायेगा। इसी कम में आज फाल्गुन शुक्ल दशमी तद्नुसार दिनांक 26 फरवरी को श्रीकृष्ण जन्मभूमि से नील-गुलाल, प्रसाद, फल एवं मेवा आदि सामग्री भव्य गुलाल-यात्रा, उद्दाम नृत्य एवं संकीर्तन के मध्य में श्रीकृष्ण जन्मभूमि से काशी विश्वनाथ धाम, वाराणसी के लिए रवाना की गयी। इस दिव्य गुलाल-यात्रा में होली के भाव के अनुरूप ग्वाल-गोपी होली के रसिया पर नृत्य करते हुऐ चल रहे थे, साथ ही संतजन भी ढोल, मृदंग, झांझ, मजीरे की मंगल ध्वनि पर उद्दाम संकीर्तन एवं नृत्य कर रहे थे। होली के परंपरागत वाद्ययंत्रों पर झूमते, नाचते एवं होली गायन करते हुऐ हजारों श्रद्धालु एवं बंजवासी काशी विश्वनाथ जी की ह्लगुलाल यात्राह्व में सम्मिलित होकर अभिभूत थे। सचिव कपिल शर्मा ने बताया कि रंगभरी एकादशी पर जन्मभूमि और काशी विश्वनाथ धाम में होली का मुख्य आयोजन होता है। इस वर्ष काशी विश्वनाथ धाम से जन्मभूमि की रंगारंग लठामार होली कार्यक्रम के लिए सुगन्धित द्रव्य, गुलाल, वस्त्र, प्रसाद आदि सामग्री प्राप्त हुई है। जिसको रंगभरी एकादशी महोत्सव में विशिष्टता के साथ अर्पित किया जायेगा। इसी क्रम में आज यहां से नील-गुलाल, प्रसाद, फल-मेवा आदि सामग्री भव्य गुलाल-यात्रा, उद्दाम नृत्य एवं संकीर्तन के मध्य वाराणसी के लिए रवाना की गयी।

रंगारंग लठामार होली की सभी तैयारिया पूर्ण : श्रीकृष्ण जन्मभूमि की प्रसिद्ध लठामार होली का आयोजन आज शुक्रवार बड़े ही दिव्यता एवं भव्यता से किया जायेगा। इस संबंध में जानकारी देते हुऐ श्रीकृष्ण जन्मस्थान सेवा संस्थान के सचिव कपिल शर्मा ने बताया कि ब्रज में प्रचलित होली की अनेकानेक कलाओं की विधाओं के अनूठे दर्शन के साथ श्रीकृष्ण जन्मभूमि की लठामार होली का शुभारम्भ आज शुक्रवार 27 फरवरी को सांय 4 बजे विश्वप्रसिद्ध संत गुरुशरणानन्दजी महाराज के द्वारा किया जायेगा।

ब्रज की परंपरागत होली रसिया गायन एवं नृत्य के उपरान्त पुष्प होली के दर्शन उपस्थित श्रद्धालुजन करेंगे। तदोपरान्त ब्रज के विभिन्न भागों से पधारे कलाकार लठामार होली के साथ-साथ नृत्य भावपूर्ण लठामार होली का भी प्रदर्शन करेंगे। संस्थान प्रबंध समिति के सदस्य श्री गोपेश्वरनाथ चतुर्वेदी ने बताया कि इस वर्ष विशेष रूप से टेसू के फूलों से निर्मित प्राकृतिक रंग भक्तों को प्रिया-प्रियतम को रंग से सराबोर कर होली के आनन्द में विशिष्ट रस को प्राप्त करायेंगे। रंग एवं गुलाल वर्षा के लिए स्वचालित यंत्रों का उपयोग श्रद्धालुजनों को होली के विशिष्ट आनन्द की अधिकाधिक अनुभूति करायेंगे। श्री चतुर्वेदी ने आगे बताया कि श्रीकृष्ण जन्मभूमि के पवित्र प्रांगण में आयोजित होली में मंदिर के अनुकूल मयार्दा का पालन करने की अपेक्षा श्रद्धालुओं से की है। मंदिर परिसर की मयार्दा के विपरीत आचरण जैसे जूते-चप्पल उछालना आदि कृत्य करने वाले तत्वों से पुलिस एवं प्रशासन के सहयोग से कड़ाई से निपटा जायेगा। उन्होंने श्रद्धालुओं से अनुरोध किया है कि कोई भी इलैक्ट्रोनिक सामान एवं प्रतिबंधित सामान साथ लेकर न आये जिससे उनका प्रवेश शीघ्रतापूर्वक हो सके।

बाइक छोड़ भागे युवक संत ने बनायी वीडियो

मथुरा। वृंदावन धर्मनगरी के परिक्रमा मार्ग स्थित पुरानी रेलवे लाइन, सोहम आश्रम के समीप गुरुवार को उस समय सनसनी फैल गई, जब बाइक सवार दो अज्ञात युवक मांस से भरे कट्टे लेकर जाते समय असंतुलित होकर गिर पड़े। बाइक फिसलने के कारण कट्टों में भरा मांस बीच रास्ते पर बिखर गया। घटना के समय गौलूधिपुरम निवासी जगदानंद गिरी महाराज सोहम आश्रम में अपने गुरुजी से मिलने जा रहे थे। उन्होंने सड़क पर मांस बिखरा देख तत्काल अपने मोबाइल से वीडियो बनाना शुरू कर दिया और युवकों की बाइक की चाबी निकाल ली। खुद को घिरता देख दोनों युवक अपनी बाइक मौके पर ही छोड़कर रफूचक्कर हो गए। धर्मनगरी की पावन रज पर मांस बिखरने की सूचना मिलते ही भारी संख्या में गौरक्षक और स्थानीय लोग मौके पर एकत्र हो गए और आरोपियों की गिरफ्तारी की मांग को लेकर हंगामा शुरू कर दिया। सूचना पाकर कोतवाली प्रभारी संजय पांडेय पुलिस बल के साथ मौके पर पहुंचे। उन्होंने आक्रोशित लोगों को समझा-बुझाकर शांत कराया और बरामद मांस को कब्जे में लेकर जांच के लिए लैब भेज दिया है। प्रत्यक्षदर्शी जगदानंद गिरी महाराज ने गंभीर आरोप लगाते हुए कहा कि वृंदावन के कुछ होटलों में चोरी-छिपे मांस परोसा जा रहा है ।

राष्ट्रीय सेवा योजना इकाई के नशा मुक्ति अभियान का आयोजन

मथुरा। राष्ट्रीय सेवा योजना इकाई कृष्ण चन्द्र गांधी स.वि.म इंटर कॉलेज माधवकुंज मथुरा द्वारा नशा मुक्ति अभियान का आयोजन किया गया। कार्यक्रम का शुभारम्भ अखिल भारतीय विद्यार्थी परिषद के पूर्व प्रदेश अध्यक्ष व क्षेत्रीय सह सम्पर्क प्रमुख विद्या भारती डा० राकेश चन्द्र चतुर्वेदी, प्रधानाचार्य विनय कुमार सिंह, उपप्रधानाचार्य राजीव पाठक तथा कार्यक्रम अधिकारी नरेंद्र कुमार ने माँ शारदे के समक्ष दीप प्रज्ज्वलन एवं पुष्पार्चन कर किया। मंचासीन अतिथियों का परिचय मीडिया प्रभारी प्रवक्ता उमेश शर्मा द्वारा कराया गया। स्वयंसेवकों को सम्बोधित करते हुए डा. राकेश चन्द्र चतुर्वेदी ने कहा कि नशा युवाओं के लिए एक अभिशाप है। नशा युवाओं के जीवन को बर्बाद करता है और नशे की गिरफ्त में फँसा युवा न स्वयं का भविष्य संवार सकता है और न ही देश के विकास में अपना योगदान दे सकता है। उन्होंने अनेक उदाहरणों के माध्यम से नशे के दुष्प्रभावों को विस्तार से बताया। प्रधानाचार्य विनय कुमार सिंह ने स्वयंसेवकों से अपने परिवार एवं आसपास के लोगों को नशा न करने के लिए जागरूक करने का आह्वान किया तथा निर्देश दिया कि प्रत्येक स्वयंसेवक एक डायरी तैयार करे, जिसमें यह अंकित किया जाए कि उसने कितने लोगों को नशे से दूर रहने के लिए प्रेरित किया। इस दौरान पश्चात गणित मेला में उत्कृष्ट प्रदर्शन कर क्रमशः प्रथम, द्वितीय एवं तृतीय स्थान प्राप्त करने वाले छात्र-छात्राओं को सम्मानित किया गया। कार्यक्रम में पधारे सभी अतिथियों का विद्यालय के प्रधानाचार्य विनय कुमार सिंह ने आभार व्यक्त किया। सभी स्वयंसेवकों को ह्यनशा एक अभिशापह्व नामक पुस्तक भेंट की गई। जनजागरण के उद्देश्य से स्वयंसेवकों द्वारा नशा मुक्ति अभियान के अंतर्गत रैली निकाली गई, जिसमें लोगों को नशे से दूर रहने के लिए प्रेरित किया गया। कार्यक्रम का सफल संचालन लोकेश अग्रवाल द्वारा किया गया। कार्यक्रम में मुख्य रूप से विनय कुमार, योगेश शर्मा, विजयपाल सिंह, दिव्या गुप्ता, नूतन वर्मा, अनिल कुमार, मनोज कुमार, अनिता, अंकित, नितिन, मोहित, अभय, शिवम, शौर्य, विवेक, पियूष, रवि, गौरव सहित अन्य स्वयंसेवक उपस्थित रहे।

प्रेमपगी लाठियां खाने को लालयित हुए हुरियार

मथुरा(मधुसूदन शर्मा)। बरसाना की लठामार होली के दूसरे दिन फाल्गुन सुदी दशमी को नंदभवन, रंगीली चैक और यशोदा कुंड क्षेत्र रंग, गुलाल, फाग पद और प्रेमपगी लाठियों की वर्षा से सराबोर हो उठा। बरसाना से आईं राधारानी की सखी स्वरूप हुरियारे फगुवा लेने के लिए नंदगांव पहुंचे। यहां समाज गायन के बाद हुरियारिनों ने उन पर प्रेम पगी लाठियां बरसाईं। गुरुवार दोपहर से देर शाम तक चले आयोजन में हजारों श्रद्धालुओं और पर्यटकों की मौजूदगी में द्वापरकालीन परंपरा एक बार फिर सजीव हो उठी।

पौराणिक मान्यता के अनुसार भगवान श्रीकृष्ण बरसाना में होली खेलने के बाद बिना फगुवा (नेग) दिए नंदगांव लौट आए थे। इसी की स्मृति में बरसाना की गोपियां स्वरूप हुरियारे गुरुवार को नंदगांव में फगुवा लेने पहुंचे। इस दौरान नंदगांव में लठमार होली का आयोजन किया गया।

गुरुवार दोपहर करीब दो बजे से बरसाना से हुरियारों के जत्थों का नंदगांव आगमन शुरू हो गया। सबसे पहले वे यशोदा कुंड पहुंचे, जहां परंपरागत तरीके से उनका स्वागत किया गया। यहां रबड़ी, केसर मिश्रित भांग की ठंडाई और प्रसाद वितरित किया गया। लठमार होली के लिए हुरियारों ने सिर पर पगड़ी बांधी और ढालें संभालीं। यशोदा कुंड से हुरियारों का जत्था नंद के जमाई के जय उद्घोष के साथ नंदभवन की ओर रवाना हुआ। मार्ग में मिलने वाली गोपियों से हंसी ठिठोली करते हुए हुरियारे नंदभवन पहुंचे। भूरे का थोक के लोगों ने छतों से टेसू के फूलों से तैयार प्राकृतिक रंग और गुलाब की पंखुड़ियां बरसाकर हुरियारों का स्वागत किया गया। जगह-जगह फूलों की रंगोलियां सजाई गई। नंदभवन पहुंचते ही अबीर गुलाल के सतरंगी बादल छा गए। यहां कृष्ण-बलराम के विग्रहों के समक्ष बरसाना और नंदगांव के समाजियों ने समाज गायन किया। फगुआ दे मोहन मतवारे, फगुवा दे आदि का गायन कर नेग मांगा। शाम करीब सवा पांच बजे रंगीली चैक पर हजारों की संख्या में हुरियारे, हुरियारिनें और श्रद्धालु एकत्र हुए। यहां फाग, रसिया और लोकगीतों पर हुरियारे-हुरियारिनों का नृत्य हुआ। समाजियों के संकेत के बाद हुरियारिनों ने हुरियारों पर प्रेमपगी लाठियों की वर्षा शुरू हुई। देरशाम तक चली इस होली को देखने के लिए हजारों लोग साक्षी बने। लठमार होली पर पुलिस प्रशासन की ओर से सुरक्षा के पुख्ता इंतजाम किए गए थे। प्रमुख मार्गों पर पुलिस बल की तैनाती की गई।

डीएम ने की 15 वें वित्त आयोग की टाइड व अनटाइड ग्रांट कार्यों की समीक्षा

फिरोजाबाद। डीएमरमेश रंजन की अध्यक्षता में 15 वें वित्त आयोग की टाइड एवं अनटाइड ग्रांट से प्राप्त व अवशेष धनराशि से प्राप्त कराए जाने वाले नगर पालिका परिषद शिकोहाबाद, टूंडला सिरसागंज व नगर पंचायत जसराना फरिहा एवं एका के कार्यों की समीक्षा वीडियो कॉन्फ्रेंसिंग कक्ष में की गई, सर्वप्रथम नगर पालिका शिकोहाबाद द्वारा 15वें वित्त आयोग की टाइट ग्रांट की प्रथम एवं द्वितीय किस्त में प्राप्त धनराशि एवं अवशेष धनराशि से कुल 09 कार्यों का विवरण प्रस्तुत किया गया, जिसमें डीएम ने दो कार्य जो वार्ड नंबर 17 में एटा चौराहे तक आरसीसी कवर्ड नाला निर्माण का कार्य तथा वार्ड नंबर 19 में मैनपुरी चौराहा पर कृष्णा फास्ट फूड सेंटर, मां मोबाइल सेंटर तक आरसीसी कवर्ड नाला निर्माण के कार्य को स्वीकृति प्रदान नहीं की गई, डीएम ने कहा कि पहले इन कार्यों का ब्यौरा पुनः प्रस्तुत किया जाए, तभी इसकी स्वीकृति प्रदान की जाएगी, इसी तरह नगर पालिका परिषद टूंडला द्वारा 15 वें वित्त आयोग की टाइड ग्रांट की प्रथम एवं द्वितीय किस्त में प्राप्त धनराशि से 14 कार्यों का विवरण प्रस्तुत किया गया, जिसमें जिलाधिकारी ने पांच कार्यों को छोड़कर शेष कार्य को स्वीकृति प्रदान की, इनमें महत्वपूर्ण रही 50.38 लाख की लागत से वार्ड नंबर 7 कच्चा टूंडला में नवीन नलकूप अधिष्ठापन का कार्य तथा वार्ड नंबर 17 में शनि देव मंदिर के पीछे रिबोर नलकूप का कार्य जो 35.11 लाख की लागत से निर्मित किया जाना था, डीएम ने अपर जिलाधिकारी को निर्देशित किया कि इन कार्यों को भली-भांती देख लें, तभी इसकी स्वीकृति प्रदान की जाएगी, इसी तरह नगर पालिका परिषद सिरसागंज द्वारा 15वें वित्त आयोग की टाइड ग्रांट की प्रथम एवं द्वितीय किस्त में प्राप्त धनराशि से 34.44 लाख की लागत से 6 कार्यों को स्वीकृति प्रदान की, इसी तरह नगर पंचायत जसराना द्वारा 15 वें वित्त आयोग की प्रथम एवं द्वितीय किस्त की धनराशि से कुल 7 कार्य प्रस्तुत किए गए, जिसमें से जिलाधिकारी ने दो कार्य जिनमे वार्ड संख्या 6 में पुराने बिजली घर से रामबाबू के मकान के आगे तक 2672000 की धनराशि से आरसीसी नाला निर्माण का कार्य तथा 141991 धनराशि की लागत से दारापुर मिलावली गौशाला में विद्युत संयोजन कनेक्शन अधिष्ठापन के कार्य को स्वीकृति नहीं प्रदान की। जिलाधिकारी ने कहा कि एक बार पुनः ब्यूरा तैयार कर प्रस्तुत किया जाए, इसी तरह नगर पंचायत फरिहा में टाइट ग्रांट की प्रथम एवं द्वितीय किस्त में प्राप्त धनराशि से 10 कार्यों का विवरण प्रस्तुत किए गए, जिसमें जिलाधिकारी ने एक कार्य 20 एचपीबी.8 केएसबी में समरसिबिल की जलापूर्ति जो की 195000 धनराशि की लागत से हो रहे कार्यों की स्वीकृति नहीं प्रदान की, इसी तरह नगर पंचायत एका द्वारा टाइड ग्रांट की प्रथम व द्वितीय किस्त में प्राप्त धनराशि के पांच कार्य प्रस्तुत किए गए, जिसमें जिलाधिकारी ने एक कार्य जो 4659000 धनराशि की लागत से वार्ड नंबर 6 में पक्का नाला एवं आरसीसी सड़क से संबंधित था उसकी स्वीकृति नहीं प्रदान की।

खाद्य सुरक्षा टीम ने 5 नमूने प्रयोगशाला भेजे

मथुरा। आयुक्त, खाद्य सुरक्षा एवं औषधि प्रशासन, उप्र लखनऊ एवं डीएम, मथुरा के निदेर्शानुसार आगामी त्योहार होली/रंगोत्सव पर्व के दृष्टिगत जनपद मथुरा में आम जनमानस एवं आने वाले श्रृद्धालुओं को स्वच्छ व गुणवत्तायुक्त खाद्य/पेय पदार्थ उपलब्ध कराने हेतु मुख्य खाद्य सुरक्षा अधिकारी ज्ञानपाल सिंह के नेतृत्व में खाद्य सचल दल द्वारा कृष्णा विहार कॉलोनी सुनरख बांगर स्थित राम प्रताप के मकान से खोए और मिल्क केक का एक-एक नमूना संग्रहित किया गया तथा लगभग 664 किलोग्राम संदिग्ध मिलावटी खोया कीमत लगभग एक लाख बत्तीस हजार रुपए जब्त कर खाद्य कारोबारकर्ता की अभिरक्षा में दिया गया। श्री कृष्ण जन्म स्थान के सामने स्थित नमकीन की तीन दुकानों से नमकीन से एक-एक नमूनें संग्रहित किए गए। खाद्य सचल दल में खाद्य सुरक्षा अधिकारी मोहर सिंह, रामनरेश, धर्मेंद्र सिंह व रीना शर्मा शामिल रहे।

सामौर बाबा धाम के महोत्सव की तैयारियों का डीएम ने जायजा लिया

फिरोजाबाद। आगामी 7 मार्च से 10 मार्च तक आयोजित होने वाले भव्य सामौर बाबा धाम महोत्सव की व्यवस्था को चाक-चौबन्द करने के लिए जिला प्रशासन पूरी तरह सक्रिय हो गया है, इसी क्रम में गुरुवार को जिलाधिकारी रमेश रंजन ने मुख्य विकास अधिकारी शत्रोहन वैश्य के साथ महोत्सव स्थल का दौरा कर तैयारियो का जायजा लिया, उन्होंने सभी अधिकारियों को स्पष्ट निर्देश दिए हैं, कि महोत्सव शुरू होने से पूर्व सभी तैयारी समयबद्ध तरीके से पूरी कर ली जाए, इस महोत्सव में सिरसागंज और दूर-दराज के क्षेत्रों से भारी संख्या में श्रद्धालुओं और पर्यटकों के जुटने की संभावना है, इसलिए जरूरी है कि यहां पर भीड़ नियंत्रण हेतु विशेष इंतजाम किया जाए, महोत्सव के दौरान विभिन्न सरकारी विभाग द्वारा अपने-अपने स्टॉल लगाए जाएंगे, इन स्टॉल के माध्यम से जन कल्याणकारी योजनाओं की जानकारी और प्रदर्शन का आयोजन किया जाएगा, जिलाधिकारी ने महोत्सव स्थल पर बिजली, पेयजल और मोबाइल शौचालय एवं स्वास्थ्य कैंपों की उचित व्यवस्था करने के कड़े निर्देश दिए हैं, ताकि यहां आने वाले नागरिकों को किसी प्रकार की असुविधा न हो, निरीक्षण के दौरान जिलाधिकारी ने अधिकारियों से कहा है कि यह महोत्सव क्षेत्रीय, संस्कृति और आस्था का प्रतीक है, अतः इसकी गरिमा के अनुरूपी सभी व्यवस्थाएं सुनिश्चित की जाए।

मोबाइल कोर्ट का आयोजन कर दिव्यांगों की समस्याओं का किया निराकरण

फिरोजाबाद। विकास भवन सभागार डबरई में राज्य आयुक्त दिव्यांगजन उत्तर प्रदेश द्वारा दिव्यांगजनों की समस्याओं के निराकरण हेतु मोबाइल कोर्ट का आयोजन किया गया। इस मोबाइल कोर्ट में अपनी समस्याओं के साथ आए दिव्यांगजनों की समस्याओं पर राज्य आयुक्त दिव्यांगजन उत्तर प्रदेश द्वारा सुनबाई करते हुए मौके पर ही निराकरण किया गया तथा संबंधित अधिकारियों को आवश्यक कार्यवाही हेतु निर्देशित किया गया। मोबाइल कोर्ट में दिव्यांगजनों हेतु दिव्यांगता प्रमाणन मेडिकल बोर्ड यूडीआईडी आयुष्मान कार्ड, राशन कार्ड-8 दिव्यांग पेंशन रेल कन्सेशन प्रमाण-पत्र आदि के स्टॉल लगाए गए। शिविर में उपस्थिति दिव्यांगजनों की कुल 45 शिकायतों एवं समस्याओं का त्वरित निस्तारण किया गया तथा उन्हें विभिन्न सरकारी योजनाओं से लाभान्वित किए जाने हेतु संबंधित विभागों को निर्देशित किया गया। दिव्यांगता प्रमाणन हेतु चिकित्सकीय बोर्ड की उपस्थिति सुनिश्चित की गयी तथा आवश्यकतानुसार एम्बुलेंस की व्यवस्था भी उपलब्ध करायी गयी। कार्यक्रम स्थल पर दिव्यांगजनों की सुविधा हेतु पेयजल, शौचालय एवं अन्य आवश्यक व्यवस्थाएं की गयी। मोबाइल कोर्ट के माध्यम से दिव्यांगजन अधिकार अधिनियम, 2016 की मूल भावना के अनुरूप विशेषकर ग्रामीण एवं पिछड़े क्षेत्रों के दिव्यांगजनों को उनके अधिकारों एवं सरकारी योजनाओं की जानकारी प्रदान की गयी ।मोबाइल कोर्ट में समाज कल्याण विभाग शिक्षा विभाग, ग्राम्य विकास विभाग, पंचायतीराज विभाग, स्वास्थ्य विभाग, लोक निर्माण विभाग, पुलिस प्रशासन, परिवहन विभाग नगर निकाय, विधुत विभाग, खाद्य एवं आपूर्ति विभाग सहित अन्य विभागों के अधिकारी उपस्थित रहे साथ ही संबंधित बैंकों के अधिकारी एवं अग्रणी जिला प्रबन्धक बैंक भी उपस्थिति रहे।

सीडीओ की अध्यक्षता में जिला स्वास्थ्य समिति की समीक्षा बैठक आयोजित

फिरोजाबाद । जिलाधिकारी के निर्देश के क्रम में मुख्य विकास अधिकारी की अध्यक्षता एवं मुख्य चिकित्सा अधिकारी फिरोजाबाद की उपस्थिति में कलेक्ट्रेट सभागार मे जिला स्वास्थ्य समिति की बैठक संपन्न हुई। बैठक में एमआर अभियान नियमित टीकाकरण, आयुष्मान कार्ड ए संजीवनी न्यूकस कार्यक्रम सिजेरियन प्रसव, नॉर्मल डिलीवरी आभा आईडी, टीवी मुक्त भारत अभियान, कुष्ठ निवारण अभियान, एनसीडी कार्यक्रम के अंतर्गत कैंसर स्क्रीनिंग एवं अन्य राष्ट्रीय कार्यक्रमों की समीक्षा की गई। बैठक में ग्रामीण क्षेत्र तथा शहरी क्षेत्र में आयुष्मान कार्ड में न्यूनतम प्रगति वाले तीन-तीन चिकित्सा अधिकारियों को स्पष्टीकरण प्रस्तुत करने हेतु निर्देशित किया गया एवं स्पष्टीकरण संतोषजनक न होने की दशा में के वेतन रोकने के लिए निर्देशित किया गया ।नगरीय क्षेत्र में कौसल्या नगर दमामल नगर तथा नई आबादी रहना की आयुष्मान कार्ड की प्रगति असंतोषजनक रही। वहीं ग्रामीण क्षेत्रों में एका अरांव तथा टूंडला की प्रगति असंतोषजनक रही जिनका अग्रिम वेतन रोकने के लिए निर्देशित किया गया।

होली के मद्देनजर खाद्य विभाग कर रहा छापेमारी

फिरोजाबाद। आगामी त्योहारों को देखते हुए जनपद में जिलाधिकारी के आदेश पर खाद्य विभाग द्वारा खान पान में मिलावट के विरुद्ध निरन्तर छापामार कार्यवाही की जा रही है। जिसमे होली त्यौहार के दृष्टिगत खोबा रंगीन कचरी, खाद्य तेल घी मिठाइयों पर विशेश निगरानी रखी जा रही है। जिसके लिए सहायक आयुक्त खाद्य चन्दन पाण्डेय द्वारा गठित टीमों ने जिले भर में की गई कार्यवाही के दौरान सांती रोड सैलई स्थित कौशिकी स्वीट्स के कारोबार कर्ता श्यामवीर सिंह से कलाकन्द मिठाई का एक नमूना संग्रहित किया गया तथा 20 कि०ग्रा० खोआ एवं 24 कि०ग्रा० कलाकन्द मिठाई को नष्ट कराया गया ।नगला शेख में जितेन्द्र की निर्माण इकाई से खोआ का एक नमूना संग्रहित किया गया। स्वरुप नगर, लाइनपार में कारोबार कर्ता विजय कुमार की दुकान नत्थीलाल स्वीट्स से खोआ का एक नमूना संग्रहित किया गया। टूण्डला स्थित बांके बिहारी स्वीट्स के कारोबार कर्ता गिरीश की दुकान से खोआ का नमूना लिया गया ।खबर लिखे जाने तक छापामार कार्यवाही निरन्तर जारी है, चन्दन पाण्डेय ने बताया कि त्यौहारों पर खाद्य पदार्थों की बिक्री बढ जाती है, एसी स्थिति में मुनाफा कमाने के उद्देश्य से कतिपय कारोबारियों द्वारा मिलावट को बढावा दिया जाता है, जिस पर खाद्य विभाग की टीम द्वारा स्वंय एवं मुखबिर तंत्र को सक्रिय रख कर कार्यवाही की जा रही है, मिलावटखोरों के विरुद्ध सख्त से सख्त कार्यवाही अमल में लायी जायेगी।

बोर्ड परीक्षा के बीच हाईस्कूल की छात्रा ने लगायी फांसी

मथुरा। वृंदावन धर्मनगरी के गोपीनाथ बाग क्षेत्र में गुरुवार दोपहर एक हृदय विदारक घटना सामने आई जहां यूपी बोर्ड की परीक्षा दे रही एक 17 वर्षीय छात्रा ने फांसी लगाकर आत्महत्या कर ली। घटना की सूचना मिलते ही इलाके में सनसनी फैल गई। पुलिस ने शव को पोस्टमार्टम के लिए भेजकर मामले की जांच शुरू कर दी है। छात्रा ने फांसी लगाकर जान गवांई है। माँ मथुरा दवा लेने आई थी। छोटी बहन जब घर आई तब उसने फंदे पर उसको झूलते देखा। मृतका की पहचान अंशिका (17) पुत्री मुकेश के रूप में हुई है। परिजनों के अनुसार परिवार मूल रूप से सीतापुर का रहने वाला है जो पिछले तीन वर्षों से वृंदावन में निवास कर रहा था। अंशिका यहां जमाई विनोद पब्लिक स्कूल के पास एक किराए का कमरा लेकर रह रही थी और वर्तमान में यूपी बोर्ड की हाईस्कूल की परीक्षाएं दे रही थी। थाना प्रभारी के अनुसार मामले की जांच की जा रही है और पोस्टमार्टम रिपोर्ट आने के बाद ही स्थिति स्पष्ट हो सकेगी। वर्तमान में परिजनों की ओर से तहरीर मिलने का इंतजार है ताकि वैधानिक कार्रवाई आगे बढ़ाई जा सके।

निगम की टीम ने हटाये अवैध अतिक्रमण व अवैध होर्डिंग्स

मथुरा। नगर आयुक्त जग प्रवेश के आदेशानुसार आज नगर निगम मथुरा-वृंदावन की प्रवर्तन टीम द्वारा अवैध अतिक्रमण एवं अवैध होर्डिंग्स के विरुद्ध सघन अभियान चलाया गया। अपर नगर आयुक्त सी. पी. पाठक के निर्देशन में तथा कर्नल आर. के. सिंह, प्रवर्तन दल प्रभारी की उपस्थिति में वृंदावन जोन अंतर्गत छटीकरा, मल्टी लेवल पार्किंग, केसी घाट, इस्कॉन मंदिर, प्रेम मंदिर, निधिवन, राधारमन गली, अटल्ला चुंगी आदि प्रमुख स्थलों पर कार्रवाई की गई। अभियान के दौरान सड़क एवं फुटपाथ पर अवैध रूप से लगाए गए 02 ढकेल, 06 बांस (बम्बू), 10 स्टूल सहित अन्य सामग्री को जब्त कर नगर निगम परिसर में जमा कराया गया। इसके अतिरिक्त कुल 121 अवैध होर्डिंग्स को हटाने की कार्यवाही की गई। नगर निगम द्वारा यह अभियान आगे भी निरंतर जारी रहेगा ताकि शहर को अतिक्रमण-मुक्त एवं सुव्यवस्थित बनाया जा सके।

संस्कृति विवि में वक्ताओं ने छात्रों को उद्यमी बनने को किया प्रेरित

मथुरा। संस्कृति विश्वविद्यालय के स्कूल ऑफ इंजीनियरिंग एंड इन्फॉर्मेशन टेक्नोलॉजी द्वारा विद्यार्थियों को औद्योगिक क्षेत्र में रोजगार के अवसरों के लिए प्रोत्साहित और गाइड करने के लिए माइक्रो, स्मॉल एंड मीडियम एंटरप्राइजेज (एमएसएमई) के साथ मिलकर एक एंटरप्रेन्योरशिप अवेयरनेस प्रोग्राम आयोजित किया गया। कार्यक्रम के दौरान विशेषज्ञ वक्ताओं ने एंटरप्रेन्योरशिप के मौकों, सरकारी सपोर्ट स्कीमों, स्टार्टअप डेवलपमेंट स्ट्रेटेजी और उभरते हुए एंटरप्रेन्योर्स के लिए मौजूद फाइनेंशियल मदद के बारे

संक्षेप

सैमसंग ने लॉन्च की गैलेक्सी एस26 सीरीज

नयी दिल्ली। सैमसंग इलेक्ट्रॉनिक्स ने आज गैलेक्सी एस26 सीरीज लॉन्च की है, जिसमें कमाल की परफॉर्मेंस, इंडस्ट्री का अग्रणी कैमरा सिस्टम और गैलेक्सी एआई अनुभव हैं जो लोगों के रोजमर्रा के फोन टास्क को आसान बनाएंगे। गैलेक्सी एस26, एस26 प्लस और एस26 अल्ट्रा सैमसंग की तीसरी पीढ़ी के एआई फोन हैं और यह बैकग्राउंड में बड़ी ही आसानी से जटिल टास्क संभालते हैं, जिससे यूजर्स सिर्फ.परिणामों पर फोकस कर सकते हैं। गैलेक्सी एस26 सीरीज के साथ, हमने एआई को इतना आसान बनाने पर फोकस किया है कि यह बैकग्राउंड में चुपचाप काम करे, ताकि लोग सिर्फ.उन चीजों पर ध्यान दें जो मायने रखती हैं।

मिंत्रा अपने 19वें जन्मदिन के अवसर पर मिंत्रा बर्थडे ब्लास्ट लेकर आया

नयी दिल्ली। मिंत्रा अपने 19वें जन्मदिन के अवसर पर मिंत्रा बर्थडे ब्लास्ट (एमबीबी) लेकर आया है। यह ईवेंट 28 फरवरी से शुरू होगी। मिंत्रा इनसाईडर कस्टमर्स को 24 घंटे पहले यानी 27 फरवरी से इसकी अरली एक्सेस मिल जाएगी। इस एडिशन में फैशन, ब्यूटी और लाईफस्टाईल श्रेणियों में 20,000 से अधिक इंटरनेशनल और मेड-इन-इंडिया ब्रांड्स के 6 मिलियन से अधिक स्टाईल उपलब्ध होंगे। आगामी शादियों के सीजन और ईद एवं होली जैसे त्योहारों को देखते हुए इस एडिशन में मेंस और वीमेंस एथनिक वियर, ब्यूटी और पर्सनल केयर एवं वॉच और वियरेबल्स की श्रेणियों में तेजी रहने की उम्मीद है।

स्टिंग एनर्जी ने हर छक्के को दी अपनी खास सोनिक आइडेंटिटी

नयीदिल्ली। पेप्सिको इंडिया के हाई वोल्टेज एनर्जी ड्रिंक स्टिंग एनर्जी ने आज अपने सोनिक ब्रांड यूनिवर्स के नए चैप्टर में कदम रखते हुए मैच में लगने वाले हर छक्के को अपने सिग्नेचर स्टिंग मूमेंट में बदलने का कैंपेन शुरू किया। अपनी मौजूदगी को देखते हुए स्टिंग एनर्जी ने इस सीजन में एक बड़ा लक्ष्य रखा है: मैच में लगने वाले हर छक्के की आवाज को उसकी पहचान देने का लक्ष्य। जब बॉल बाउंड्री के पार जाती है, तो हर बाउंड्री एक जैसी नहीं होती और न ही हर छक्का एक जैसा होता है।

आईएसबी की नयी रिपोर्ट जारी

नयी दिल्ली। इंडियन स्कूल ऑफ बिजनेस (आईएसबी) के नए अध्ययन में सामने आया है कि मध्यम आकार के कई पारिवारिक उद्यमों को अभी-भी भारत में हो रही आर्थिक वृद्धि का लाभ नहीं मिल पा रहा है, क्योंकि वो अल्पकालिक लाभ पर अपना ध्यान केंद्रित करते हैं, जिसकी वजह से वो टेक्नोलॉजी और इकोसिस्टम के माध्यम से भविष्य के लिए निवेश नहीं कर पाते, जो ग्लोबल कंपनियों को मिलने वाली एक महत्वपूर्ण बढ़त होती है। आईएसबी की नई रिपोर्ट, बिजनेस इनोवेशन- एन इंपरेटिव फॉर इंडियन फैमिली-लेड बिजनेस में सामने आया है कि पारिवारिक व्यवसाय स्थानीय और क्षेत्रीय अर्थव्यवस्था की बुनियाद होते हैं, लेकिन फिर भी इनमें से कई व्यवसाय धीरे-धीरे बढ़ने वाले विकास मॉडल्स पर आश्रित हैं।

विश्व सतत विकास शिखर सम्मेलन 2026 के रजत जयंती संस्करण का शुभारंभ

नई दिल्ली। द एनर्जी एंड रिसोर्सेज इंस्टीट्यूट (टेरी) के वार्षिक प्रमुख मंच, विश्व सतत विकास शिखर सम्मेलन 2026 के रजत जयंती संस्करण का आज शुभारंभ हुआ। यह आयोजन जलवायु और विकास से जुड़े परिवर्तनकारी कार्यों के एजेंडे को आगे बढ़ाने के लिए दुनिया भर के नेताओं, नीति-निमार्ताओं, उद्योग जगत के दिग्गजों, शोधकताओं और नागरिक समाज के प्रतिनिधियों को एक साथ लाता है। परिवर्तन ट्रांसफॉर्मेशन्सः सतत विकास के लिए दृष्टि, स्वर और मूल्य की व्यापक थीम के अंतर्गत आयोजित डब्ल्यूएसडीएस का यह 25वां संस्करण, शिखर सम्मेलन की विरासत में एक महत्वपूर्ण मील का पत्थर है।

वीर सावरकर को भारत रत्न देने की मांग

लखनऊ। क्रान्तिकारी स्वातंत्र्य वीर विनायक दामोदर सावरकर की पुण्यतिथि पर आज यहां इन्दिरा गांधी प्रतिष्ठान में आयोजित हुये अभिनव भारत पार्टी के राष्ट्रीय अधिवेशन में वीर सावरकर को भारत-रत्न देने मांग की गयी। अधिवेशन में पार्टी के सर्वसम्मति से नवनिर्वाचित राष्ट्रीय अध्यक्ष चेतन शर्मा ने कहा कि वीर सावरकर ने अपने युवावस्था में ही अभिनव भारत संगठन की स्थापना कर पराधीन भारत में क्रांति की ज्वाला प्रज्वलित की थी, उन्होंने केवल स्वतंत्रता का स्वप्न नहीं देखा बल्कि उसके लिये काल कोठरी में अमानवीय यातनाएं सही।

शेयर बाजार स्थिर रुख के साथ बंद

मुंबई। वैश्विक संकेतों के बीच उतार-चढ़ाव भरे कारोबार में बृहस्पतिवार को स्थानीय शेयर बाजार लगभग स्थिर रुख के साथ बंद हुए। सेंसेक्स में 27 अंक की गिरावट रही जबकि निफ्टी में 14 अंक की बढ़त दर्ज की गई।

कारोबारियों ने कहा कि एचडीएफसी बैंक एवं कुछ अन्य प्रमुख कंपनियों के शेयरों में बिकवाली से सूचकांकों पर दबाव बना। इसके अलावा अमेरिका-ईरान वार्ता के पहले निवेशकों ने सतर्कता भी दिखाई। बीएसई का 30 शेयरों पर आधारित मानक सूचकांक सेंसेक्स 27.46 अंक यानी 0.03 प्रतिशत की मामूली गिरावट के साथ 82,248.61 अंक पर बंद हुआ। कारोबार के दौरान सेंसेक्स ने 82,579.16 अंक के ऊपरी और 81,970.47 अंक के निचले स्तर को छुआ। इस तरह सूचकांक में 608.69 अंक का उतार-चढ़ाव दर्ज किया गया। वहीं, एनएसई का 50 शेयरों पर आधारित मानक सूचकांक निफ्टी 14.05 अंक या 0.06 प्रतिशत बढ़कर 25,496.55 अंक पर पहुंच गया। सेंसेक्स की कंपनियों में एचडीएफसी बैंक, पावर ग्रिड, एशियन पेंट्स, अल्ट्राटेक सीमेंट, एनटीपीसी और एक्सिस बैंक के शेयरों में प्रमुख रूप से गिरावट रही। दूसरी तरफ भारत इलेक्ट्रॉनिक्स, सन फार्मा, अदाणी पोर्ट्स, मारुति और भारती एयरटेल के शेयरों में बढ़त रही। विश्लेषकों के मुताबिक, अमेरिका-ईरान परमाणु वार्ता से पहले सतर्कता और प्रमुख आर्थिक आंकड़ों के इंतजार में निवेशकों ने मुनाफावसूली की। वैश्विक बाजारों से मिले मिले-जुले संकेतों और अमेरिका में बेरोजगारी दावों एवं भारत के सकल घरेलू उत्पाद (जीडीपी) की वृद्धि दर के आंकड़े आने से पहले निवेशकों ने सतर्क रुख अपनाया। शेयर बाजार के आंकड़ों के मुताबिक, विदेशी संस्थागत निवेशकों (एफआईआई) ने बुधवार को 2,991.64 करोड़ रुपये मूल्य के शेयर खरीदे। वहीं घरेलू संस्थागत निवेशकों (डीआईआई) ने 5,118.57 करोड़ रुपये की लिवाली की। अमेरिका-ईरान तनाव, एआई से जुड़े घटनाक्रम और शुल्क संबंधी चिंताओं के बीच निवेशक धारणा सतर्क बनी रही। हालांकि, संस्थागत खरीदारी ने सूचकांकों में बड़ी गिरावट को थामने में मदद की। क्षेत्रवार सूचकांकों में बीएसई हॉस्पिटल खंड 1.35 प्रतिशत चढ़ गया जबकि पीएसयू बैंक खंड में 0.98 प्रतिशत, स्वास्थ्य देखभाल खंड में 0.96 प्रतिशत और पूंजीगत उत्पाद खंड में 0.88 प्रतिशत की तेजी रही। व्यापक बाजार में मझोली कंपनियों का बीएसई मिडकैप सेलेक्ट सूचकांक 0.57 प्रतिशत चढ़ गया जबकि छोटी कंपनियों के स्मालकैप में 0.12 प्रतिशत की गिरावट रही।

रुपया एक पैसे की मामूली गिरावट के साथ 90.92 प्रति डॉलर पर

मुंबई। अंतरबैंक विदेशी मुद्रा विनिमय बाजार में बृहस्पतिवार को डॉलर के मुकाबले रुपया एक पैसे टूटकर 90.92 (अस्थायी) पर बंद हुआ। वैश्विक स्तर पर कच्चे तेल की कीमतों में बढ़ोतरी और दुनिया की प्रमुख प्रतिस्पर्धी मुद्राओं की तुलना में डॉलर के मजबूत होने से रुपये पर दबाव रहा। विदेशीमुद्रा कारोबारियों ने कहा कि हालांकि, विदेशी कोषों का निवेश बढ़ने से रुपये को समर्थन मिला और गिरावट पर अंकुश लग गया।

अंतरबैंक विदेशी मुद्रा विनिमय बाजार में, डॉलर के मुकाबले रुपया 90.86 पर खुला और कारोबार के दौरान 90.81-90.93 के सीमित दायरे में कारोबार करने के बाद अंत में 90.92 (अस्थायी) पर बंद हुआ। यह पिछले बंद भाव के मुकाबले एक पैसे की गिरावट है। बुधवार को रुपया सीमित दायरे में रहा और डॉलर के मुकाबले चार पैसे की बढ़त के साथ 90.91 पर बंद हुआ। हमें उम्मीद है कि अमेरिका और ईरान के बीच भू-राजनीतिक तनाव बढ़ने का जोखिम और व्यापार शुल्क की अनिश्चितता के बीच रुपया नकारात्मक रुख के साथ कारोबार करेगा। अमेरिका और ईरान के बीच जिनेवा में बातचीत होने की संभावना है, और बाजार बैठक के नतीजे पर नजर रखेंगा। कारोबारी अमेरिका से आने वाले साप्ताहिक बेरोजगारी दावे के आंकड़ों से भी संकेत ले सकते हैं। उन्होंने आगे कहा कि डॉलर-रुपये की हाजिर कीमत के 90.60 रुपये से 91.20 रुपये के बीच कारोबार करने की उम्मीद है। इस बीच, दुनिया की छह प्रमुख प्रतिस्पर्धी मुद्राओं के मुकाबले डॉलर की मजबूती को मापने वाला, डॉलर इंडेक्स 0.03 प्रतिशत घटकर 97.73 पर कारोबार कर रहा था। वैश्विक कच्चा तेल मानक ब्रेंट क्रूड वायदा कारोबार में 0.21 प्रतिशत बढ़कर 71 डॉलर प्रति बैरल हो गया। घरेलू शेयर बाजार में, सेंसेक्स 27.46 अंक घटकर 82,248.61 अंक पर बंद हुआ, जबकि निफ्टी 14.05 अंक बढ़कर 25,496.55 पर रहा। एक्सचेंज के आंकड़ों के अनुसार, विदेशी संस्थागत निवेशक बाजार में शुद्ध लिवाल रहे। उन्होंने बुधवार को 2,991.64 करोड़ रुपये के शेयर खरीदे।

कमजोर वैश्विक रुख से चांदी 7400 रुपये लुढ़की, सोना 1300 रुपये टूटा

नयी दिल्ली। कमजोर वैश्विक रुख और कारोबारियों की मुनाफावसूली के कारण राष्ट्रीय राजधानी के सर्राफा बाजार में बृहस्पतिवार को चांदी की कीमत 7,400 रुपये घटकर 2.70 लाख रुपये प्रति किलोग्राम रह गई, जबकि सोना 1,300 रुपये के नुकसान के साथ 1.62 लाख रुपये प्रति 10 ग्राम रह गया।

अखिल भारतीय सर्राफा संघ के अनुसार, चांदी 7,400 रुपये या लगभग तीन प्रतिशत घटकर 2,70,500 रुपये प्रति किलोग्राम (सभी टैक्स मिलाकर) रह गई। इसका पिछला बंद स्तर 2,77,900 रुपये प्रति किलोग्राम था। 99.9 प्रतिशत शुद्धता वाला सोना 1300 रुपये या लगभग एक प्रतिशत घटकर 162,900 रुपये प्रति 10 ग्राम (सभी कर मिलाकर) रह गया। पिछले बाजार सत्र में यह 1,64,200 रुपये प्रति 10 ग्राम पर बंद हुआ था। कारोबारियों ने कहा कि यह गिरावट मुख्य रूप से अंतरराष्ट्रीय बाजार में कमजोरी के रुख और सप्ताह की शुरुआत में कीमतों के तीन हफ्ते के उच्च स्तर पर पहुंचने के बाद हल्की मुनाफावसूली की वजह से हुई। मजबूत डॉलर ने सर्राफा में निवेश की दिलचस्पी को और कम कर दिया। अंतरराष्ट्रीय बाजार में, हाजिर चांदी 1.91 डॉलर या 2.15 प्रतिशत टूटकर 87.28 डॉलर प्रति औंस रह गई, जबकि सोना थोड़ी बढ़त के साथ 5,176.21 डॉलर प्रति औंस पर कारोबार कर रहा था।

पात्र विनिर्माता-आयातकों को मार्च से मिलेगी सीमा शुल्क स्थगन सुविधा

नयी दिल्ली। राजस्व विभाग अगले महीने से पात्र विनिर्माता-आयातकों के लिए 30 दिन की सीमा शुल्क स्थगन सुविधा शुरू करेगा। इससे इन आयातकों को अपनी पूंजी का बेहतर प्रबंधन करने में मदद मिलेगी। एक वरिष्ठ अधिकारी ने बृहस्पतिवार को यह जानकरी दी। वित्त मंत्री निर्मला सीतारमण ने 2026-27 के बजट में प्रस्ताव किया था कि पात्र विनिर्माता-आयातकों को वही सीमा शुल्क स्थगन सुविधा दी जाए जो अधिकृत आर्थिक संचालकों को उपलब्ध है। यह कदम ऐसे आयातकों को समय के साथ पूर्ण विकसित टियर-3 एईओ के रूप में मान्यता प्राप्त करने के लिए प्रोत्साहित करने के उद्देश्य से उठाया गया है।

मिजोरम विधानसभा में 2026-27 के लिए 17,469.91 करोड़ रुपये का बजट पेश

आइजोल। मिजोरम के मुख्यमंत्री लालदुहोमा ने बृहस्पतिवार को विधानसभा में वित्त वर्ष 2026-27 के लिए 17,469.91 करोड़ रुपये का बजट पेश किया जिसमें सामाजिक ढांचे को मजबूत करने, संपर्क सुविधा बढ़ाने और कृषि क्षेत्र को प्रोत्साहन पर जोर दिया गया है।

इसके साथ ही मुख्यमंत्री ने चालू वित्त वर्ष के लिए 3,724.25 करोड़ रुपये की अनुपूरक अनुदान मांगें भी सदन में रखीं। दिसंबर 2023 में जोरम पीपुल्स मूवमेंट (जेडपीएम) पार्टी के सत्ता में आने के बाद यह राज्य सरकार का तीसरा बजट है। वित्त विभाग का भी प्रभार रखने वाले लालदुहोमा ने कहा कि सरकार किसानों की आजीविका सुधारने के लिए अपनी प्रमुख बाना काइह (हैंड होल्डिंग) योजना को जारी रखेगी। इस योजना के क्रियान्वयन के लिए 350 करोड़ रुपये का बजटीय प्रावधान किया गया है, जिसमें से 150 करोड़ रुपये चिन्हित प्रमुख फसलों की खरीद के लिए निर्धारित किए गए हैं। मुख्यमंत्री ने कहा कि केंद्रीय करों में हिस्सेदारी के रूप में मिलने वाले 8,608.08 करोड़ रुपये सहित कुल राजस्व प्राप्तियां 17,469.91 करोड़ रुपये रहने का अनुमान है। वहीं, कुल व्यय 17,076.92 करोड़ रुपये आंका गया है।

डब्ल्यूटीओ में भारत की आठवीं व्यापार नीति समीक्षा जुलाई में

नयी दिल्ली। विश्व व्यापार संगठन (डब्ल्यूटीओ) में भारत की आठवीं व्यापार नीति समीक्षा इस साल जुलाई में होगी। इस दौरान सदस्य देशों की तरफ से भारत की व्यापार नीतियों की व्यापक समीक्षा की जाएगी। बृहस्पतिवार को एक आधिकारिक बयान में यह जानकारी दी गई।

वित्त मंत्रालय ने कहा कि व्यापार नीतियों की इस समीक्षा से पहले भारतीय प्रतिनिधिमंडल ने डब्ल्यूटीओ में भारत के डिजिटल कस्टम सुधारों और व्यापार सुगमता समझौते (टीएफए) के क्रियान्वयन को प्रस्तुत किया। इस प्रतिनिधिमंडल का नेतृत्व केंद्रीय अप्रत्यक्ष कर एवं सीमा शुल्क बोर्ड (सीबीआईसी) के सदस्य (सीमा शुल्क) सुरजीत भुजबल ने किया। इसके पहले, भारत की सातवीं व्यापार नीति समीक्षा जनवरी, 2021 में जिनेवा स्थित डब्ल्यूटीओ में की गई थी। सीबीआईसी और भारत के स्थायी मिशन ने 24 फरवरी को डब्ल्यूटीओ में विशेष व्यापार सुगमता सत्र आयोजित किए थे। इन सत्रों में करीब 40 देशों के प्रतिनिधियों ने भाग लिया, जिससे भारत के अनुभव और बेहतर व्यवहार में व्यापक रुचि दिखाई दी। मंत्रालय ने कहा कि भारत ने डब्ल्यूटीओ के व्यापार सुगमता समझौते के तहत अपनी 100 प्रतिशत प्रतिबद्धताओं को तय समयसीमा के भीतर अधिसूचित कर दिया है। इसके बाद अब देश टीएफए प्लस उपायों की ओर बढ़ रहा है, जो राष्ट्रीय व्यापार सुगमता कार्ययोजना (एनटीएफएपी 3.0) के तहत न्यूनतम मानकों से आगे जाकर वैश्विक सर्वोत्तम प्रथाओं के अनुरूप सुधारों पर केंद्रित हैं। व्यापार सुगमता पर आयोजित सत्र के दौरान भारतीय सीमा शुल्क विभाग ने सम्पूर्ण-सरकार दृष्टिकोण पर जोर देते हुए चेहरा-रहित, संपर्क-रहित और कागज-रहित सीमा-शुल्क व्यवस्था बनाने के प्रयासों को रेखांकित किया। व्यापक डिजिटलीकरण और प्रक्रियाओं में सुधार से सीमापार व्यापार को सरल बनाने में मदद मिली है।

ग्लोबल एग्रोटेक 2026 के पहले दिन बी.एल. एग्रो ने प्रस्तुत की अपनी विविध क्षमताओं की विस्तृत श्रृंखला

लखनऊ। बी.एल. एग्रो ने गुरुवार को लखनऊ स्थित भारतीय गन्ना अनुसंधान संस्थान में शुरू हुए ग्लोबल एग्रोटेक 2026 प्रदर्शनी एवं सम्मेलन के पहले दिन अपनी विविध क्षमताओं की विस्तृत श्रृंखला का प्रदर्शन किया। तीन दिवसीय कार्यक्रम का उद्घाटन ब्रजेश पाठक, उत्तर प्रदेश के उपमुख्यमंत्री द्वारा किया गया। इस अवसर पर कृषि क्षेत्र के रूपांतरण के लिए एकीकृत मंच पर वरिष्ठ नीति-निमार्ताओं, अंतरराष्ट्रीय राजनयिकों, शोध संस्थानों, उद्योग जगत के नेताओं और प्रगतिशील किसानों की सहभागिता रही। इस अवसर पर घनश्याम खंडेलवाल, चेयरमैन, बी.एल. एग्रो ने कहा कि तीन दिवसीय ग्लोबल एग्रोटेक देश के इतिहास में एक मील का पत्थर है। यह क्षेत्र भारतीय जीडीपी में सबसे बड़े योगदानकताओं में से एक है और आबादी के एक बड़े हिस्से को रोजगार प्रदान करता है। यह उद्योग वर्तमान में परिवर्तन के दौर से गुजर रहा है और इसलिए सभी हितधारकों को एक मंच पर लाकर भविष्य के लिए एक बड़ा कदम उठाने की जिम्मेदारी हम पर है।

गोयल ने अमेरिकी वाणिज्य मंत्री लुटनिक से की मुलाकात, व्यापार पर हुई चर्चा

नयी दिल्ली। वाणिज्य एवं उद्योग मंत्री पीयूष गोयल ने अमेरिका के वाणिज्य मंत्री हॉवर्ड लुटनिक और भारत में अमेरिका के राजदूत सर्जियो गोर से बृहस्पतिवार को मुलाकात की।

इस दौरान दोनों देशों के बीच व्यापारिक संबंधों को बढ़ाने के तरीकों पर चर्चा की गई। गोयल ने सोशल मीडिया मंच एक्स पर मुलाकात की तस्वीर साझा करते हुए लिखा, अमेरिकी वाणिज्य मंत्री हॉवर्ड लुटनिक और भारत में अमेरिकी राजदूत सर्जियो गोर की मेजबानी की। हमारे बीच व्यापार और आर्थिक साझेदारी के विस्तार पर बेहद सार्थक चर्चा हुई। यह बैठक ऐसे समय में हुई है जब दोनों देश द्विपक्षीय व्यापार समझौते के पहले चरण के कानूनी मसौदे को अंतिम रूप देने की प्रक्रिया में हैं जिससे इसकी अहमियत और बढ़ जाती है। दोनों पक्षों के मुख्य वार्ताकारों की इस सप्ताह वॉशिंगटन में समझौते के कानूनी मसौदे को अंतिम रूप देने के लिए मुलाकात होनी थी, लेकिन अमेरिकी उच्चतम न्यायालय के राष्ट्रपति डोनाल्ड ट्रंप के शुल्क आदेश को रद्द करने के बाद इसे स्थगित कर दिया गया। उच्चतम न्यायालय के अमेरिकी राष्ट्रपति डोनाल्ड ट्रंप के व्यापक शुल्क आदेश को निरस्त किए जाने के बाद, अमेरिका सरकार ने सभी देशों पर 150 दिन के लिए 10 प्रतिशत शुल्क लागू करने की घोषणा की। ट्रंप ने बाद में इसे बढ़ाकर 15 प्रतिशत करने की भी घोषणा की लेकिन इस संबंध में अभी तक कोई आधिकारिक आदेश जारी नहीं हुआ है। गोयल ने मंगलवार को कहा था कि अमेरिका में शुल्क के मोर्चे पर स्थिति स्पष्ट होते ही भारत अमेरिका के साथ व्यापार वार्ता फिर से शुरू करेगा। ट्रंप के दूसरे कार्यकाल के महत्वपूर्ण आर्थिक एजेंडा को बड़ा झटका देते हुए, अमेरिकी शीर्ष अदालत ने अपने फैसले में कहा कि ट्रंप के द्वारा विश्वभर के देशों पर लगाए गए शुल्क अवैध हैं।

पेज एक का शेष

बुकिंग के

उड़ानें रद्द होने के दौरान भी टिकट वापसी का मुद्दा प्रमुखता से सामने आया था। उस समय नागर विमानन मंत्रालय ने एयरलाइन कंपनियों को निर्धारित समयसीमा के भीतर रिफंड करने का निर्देश दिया था। संशोधित नियम 24 फरवरी को जारी किए गए थे। अब एयरलाइंस को निर्देश दिया गया है कि वे यात्रियों को टिकट बुक करने के बाद 48 घंटे की अवधि के लिए लुक इन यानी उसे अद्यतन करने का विकल्प प्रदान करें। इस अवधि के दौरान यात्री बिना किसी अतिरिक्त शुल्क के टिकट रद्द या संशोधित कर सकते हैं। लेकिन जिस संशोधित उड़ान के लिए टिकट लेना चाहते हैं, उसके लिए जो भी किराया बनता है यानी किराये में जो अंतर है, वह देना होगा। जब टिकट सीधे एयरलाइन की वेबसाइट के माध्यम से बुक किया जाता है, यह सुविधा उन उड़ानों के लिए उपलब्ध नहीं होगी जिनकी प्रस्थान तिथि घरेलू उड़ानों के मामलों में बुकिंग की तारीख से सात दिन से कम और अंतरराष्ट्रीय उड़ानों के लिए 15 दिन से कम है। बुकिंग समय के 48 घंटे बाद, यह विकल्प उपलब्ध नहीं होगा और यात्री को संशोधन के लिए टिकट रद्द कराने को लेकर संबंधित शुल्क का भुगतान करना होगा। डीजीसीए ने यह भी कहा है कि यदि यात्री द्वारा टिकट बुकिंग के 24 घंटे के भीतर नाम में किसी तरह की गलती बताई जाती है और टिकट सीधे एयरलाइन की वेबसाइट से बुक किया जाता है, तो उसी व्यक्ति के नाम में सुधार के लिए एयरलाइन को कोई अतिरिक्त शुल्क नहीं लेना चाहिए। नियामक के अनुसार, चिकित्सा आपात स्थिति के कारण टिकट रद्द होने की स्थिति में एयरलाइन कंपनी पैसा वापस कर सकती है या क्रेडिट विकल्प प्रदान कर सकती हैं।

मानवता को

खरी साझेदारी को विशेष रणनीतिक साझेदारी का दर्जा देने का ऐतिहासिक निर्णय लिया है। प्रधानमंत्री ने कृत्रिम बुद्धिमत्ता, क्वांटम तकनीक और महत्वपूर्ण खनिजों के क्षेत्रों में सहयोग को नई गति प्रदान करने के लिए भारत-इजराइल महत्वपूर्ण और उभरती प्रौद्योगिकियों की साझेदारी की स्थापना की भी घोषणा की। उन्होंने कहा कि मुझे खुशी है कि इजराइल में यूपीआई के उपयोग के लिए एक समझौता हो गया है। प्रधानमंत्री ने आतंकवाद के खतरे का जिक्र करते हुए कहा कि भारत और इजराइल इस खतरे का एकजुट होकर सामना करना जारी रखेंगे। उन्होंने कहा कि भारत और इजराइल इस बात को लेकर पूरी तरह स्पष्ट हैं कि दुनिया में आतंकवाद के लिए कोई जगह नहीं है। किसी भी रूप में, किसी भी अभिव्यक्ति में, आतंकवाद को स्वीकार नहीं किया जा सकता है। उन्होंने आगे कहा कि हम आतंकवाद और उसके समर्थकों का विरोध करने में कंधे से कंधा मिलाकर खड़े रहे हैं, और हम ऐसा करना जारी रखेंगे। भारत और इजराइल के बीच भारत-पश्चिम एशिया यूरोप आर्थिक गलियारे (आईएमईसी) के कार्यान्वयन और आई2यू2 (भारत-इजराइल-यूएई-अमेरिका) के ढांचे के तहत सहयोग पर भी चर्चा हुई।

योगी का

भारतीय समुदाय के साथ बड़े और उत्साहपूर्ण कार्यक्रम संपन्न हुए, जिन्होंने भारत और उत्तर प्रदेश के प्रति सकारात्मकता और विश्वास को और सुदृढ़ किया। मुख्यमंत्री ने कहा कि उत्तर प्रदेश के पास पर्याप्त स्केल, बड़ा लैंड बैंक और निवेश को आकर्षित करने के लिए स्पष्ट सेक्टोरल पॉलिसियां हैं। राज्य में कानून-व्यवस्था की सुदृढ़ स्थिति और पारदर्शी प्रशासनिक व्यवस्था निवेशकों के विश्वास को मजबूत कर रही है। यदि 1.5 लाख करोड़ रुपये से अधिक के एमओयू और 2.5 लाख करोड़ रुपये के निवेश प्रस्ताव जमीनी धरातल पर उतरते हैं, तो 5 लाख से अधिक युवाओं को प्रत्यक्ष और अप्रत्यक्ष रोजगार के अवसर प्राप्त हो सकते हैं। उन्होंने विश्वास व्यक्त किया कि सिंगापुर और जापान की यह यात्रा केवल समझौतों तक सीमित नहीं रहेगी, बल्कि टेक्नोलॉजी ट्रांसफर, स्किलिंग, औद्योगिक निवेश और रोजगार सृजन के माध्यम से उत्तर प्रदेश के विकास की नई दिशा तय करेगी। मुख्यमंत्री ने कहा कि यह दौरा उत्तर प्रदेश को वन ट्रिलियन डॉलर की अर्थव्यवस्था बनाने के लक्ष्य की दिशा में एक महत्वपूर्ण और ऐतिहासिक मील का पत्थर सिद्ध होगा।

रणनीतिक साझेदारी

साझेदारी की स्पष्टता और विश्वास का प्रतीक बताया। उन्होंने यामानाशी प्रशासन और सभी संबंधित पक्षों का आभार व्यक्त करते हुए कहा कि यह सहयोग साझा आर्थिक दृष्टि और सांस्कृतिक जुड़ाव पर आधारित है।

धन शोधन

करोड़ रुपये से अधिक के बैंक ऋण धोखाधड़ी मामले से संबंधित है। इस जांच के तहत जनवरी में ईडी ने आरकॉम के पूर्व अध्यक्ष पुनीत गर्ग को गिरफ्तार किया था। एजेंसी ने पहले दावा किया था कि कथित तौर पर हेराफेरी की गई धनराशि को आरकॉम की कई विदेशी अनुषंगी कंपनियों और विदेशी संस्थाओं के माध्यम से डायवर्ट किया गया था। अंबानी और उनके समूह की विभिन्न कंपनियों पर ज ण धोखाधड़ी के आरोप हैं। ईडी ने हालही में इन सभी मामलों की जांच के लिए एक विशेष जांच दल (एसआईटी) का गठन किया है। एसआईटी का गठन उच्चतम न्यायालय के निर्देशों के बाद किया गया। ईडी ने बुधवार को धनशोधन रोधी कानून के तहत अनिल अंबानी के मुंबई स्थित आवास एबोड को अस्थायी रूप से कुर्क कर लिया था। इसकी कीमत 3,716 करोड़ रुपये बताई गई है। ईडी द्वारा शीर्ष अदालत को दी गई जानकारी के अनुसार, उसने अनिल धीरूभाई अंबानी समूह (एडीएजी) के खिलाफ बैंक ज ण धोखाधड़ी और अन्य वित्तीय अनियमितताओं के आरोपों की जांच के लिए धनशोधन के तीन मामले दर्ज किए हैं।

जनगणना 2027

तैयार किया गया है और लगभग वास्तविक समय में इस प्रकिया पर नजर रखी जा सकती है। इस सॉफ्टवेयर की मदद से क्षेत्र में काम करने वाले 32 लाख कार्यकर्ता, गणनाकर्ता और पर्यवेक्षक हस्तचालित उपकरणों का उपयोग करके करोड़ों घरों से सूक्ष्म जनसांख्यिकीय, सामाजिक और आर्थिक डेटा प्राप्त कर सकेंगे। सीएमएमएस आर्किटेक्चर के माध्यम से डेटा को प्रसारित, एकत्रित और मान्य किया जा सकता है, जिससे संकलन और त्रुटि सुधार के लिए आवश्यक समय में काफी कमी आती है। भारत के रजिस्ट्रार जनरल मृत्युंजय कुमार नारायण ने सभी राज्यों और केंद्र शासित प्रदेशों के मुख्य सचिवों को संबोधित एक परिपत्र में कहा, आगामी जनगणना 2027 में आंकड़ों के संग्रह और प्रसार की गुणवत्ता, दक्षता और समयबद्धता को बढ़ाने के लिए डिजिटल तकनीक का व्यापक उपयोग किया जाएगा। आगामी जनगणना में, आंकड़े डिजिटल माध्यम से एकत्र किए जाएंगे, जो जनगणना प्रक्रिया के आधुनिकीकरण की दिशा में एक महत्वपूर्ण और परिवर्तनकारी कदम होगा। प्राप्त परिपत्र की प्रति में कहा गया है कि सीएमएमएस जनगणना कार्यों के संपूर्ण प्रबंधन को सुगम बनाएगा, जिसमें विभिन्न स्तरों पर उपयोगकर्ताओं का निर्धारण, प्रशिक्षण मॉड्यूल का संचालन, हाउसलिस्टिंग ब्लॉक (एचएलबी) का निर्माण और उसका विवरण तथा पर्यवेक्षी मंडलों का आवंटन, पर्यवेक्षी मंडलों और एचएलबी का आवंटन, गणनाकर्ताओं और पर्यवेक्षकों के नियुक्ति पत्र और पहचान पत्र जारी करना आदि शामिल हैं। परिपत्र में कहा गया है कि सीएमएमएस जनगणना के क्षेत्रीय परिचालन के संबंध में नियुक्तियों, प्रशिक्षण और लगभग वास्तविक समय की निगरानी को सुविधाजनक बनाने में मददगार होगा।

बीबीडी यूनिवर्सिटी

जवानी चलती है, उस ओर जमाना चलता है अर्थात आज का युवा ही विकास की यात्रा तय करता है। आज नये-नये एमओयू के तहत लखनऊ भी ब्रह्मोस जैसे मिसाइल बनाकर रक्षा के क्षेत्र में नये आयाम रच रहा है। इसी कड़ी में छात्रों द्वारा बनाये गये उत्कर्ष-2026 के लोगो डिजाइन में विजयी छात्रों को पुरुस्कृत किया गया। इसके बाद विराज सागर दास ने मुख्य अतिथि नीरज सिंह को स्मृति चिन्ह भेंट कर सम्मानित किया। इससे पूर्व बीबीडी ग्रुप के प्रेसिडेंट विराज सागर दास ने अपने संबोधन में उत्कर्ष-2026 के उद्घाटन समारोह में बीबीडी समूह की ओर से सभी अतिथियों, संकाय सदस्यों, विद्यार्थियों और मीडिया बंधुओं का स्वागत किया। विशेष रूप से मुख्य अतिथि नीरज सिंह (उत्तर प्रदेश में फिक्की यंग लीडर्स फोरम के चेयरमैन) का अभिनंदन किया। उन्होंने बीबीडी यूनिवर्सिटी के वार्षिक सांस्कृतिक उत्सव को केवल प्रतिभा और सृजनात्मकता का मंच नहीं, बल्कि विरासत से विकास तक की प्रेरणादायी यात्रा का प्रतीक बताया। अपने संबोधन में नीरज सिंह के युवा नेतृत्व, कौशल विकास, रोजगार सृजन और 50,000 से अधिक युवाओं को विकसित भारत के एंबेसडर के रूप में जोड़ने के प्रयासों को सराहा और विद्यार्थियों को उनके समर्पण और राष्ट्र निर्माण की भावना से प्रेरणा लेने का संदेश दिया। विराज सागर दास ने कहा कि इस वर्ष उत्कर्ष की थीम विरासत से विकास तक हमारे राष्ट्र और हमारे विश्वविद्यालय की यात्रा अत्यन्त सुदंरता से प्रस्तुत करता है। हमारी समृद्ध विरासत से हमारे असीमित भविष्य तक, भारत एक ऐसी सभ्यता है जिसने वेदों और उपनिषदों जैसे हमारे धर्म ग्रन्थों की ज्ञान परंपरा से लेकर नवाचार की भावना तक विश्व को कालजयी ज्ञान प्रदान किया है। नालंदा और तक्षशिला जैसे प्राचीन विश्वविद्यालयों से लेकर आज प्रौद्योगिकी और अंतरिक्ष के क्षेत्र में नेतृत्व तक भारत ने सदैव विश्व को यह दिखाया है कि विरासत और प्रगति साथ-साथ चल सकते है। उन्होंने कहा कि हमारे प्रधानमंत्री नरेन्द्र मोदी के दूरदर्शी नेतृत्व में भारत वैश्विक तकनीकी नवाचार का केंद्र बनकर उभर रहा है। हाल ही में भारत ने एआई इम्पैक्ट समिट की मेजबानी की, जहां प्रधानमंत्री ने इस बात पर जोर दिया कि हमें भारत में एआई का डिजाइन

भारत ने जिम्बाब्वे को 72 रन से हराया

भारत सेमीफाइनल से एक जीत दूर, अभिषेक-पंड्या ने फिफ्टी लगाई; साउथ अफ्रीका सेमीफाइनल में पहुंचा

एजेंसी

चेन्नई। भारत ने टी-20 वर्ल्ड कप के सुपर-8 पहली जीत हासिल की है। टीम इंडिया ने गुरुवार के दूसरे मैच में जिम्बाब्वे को 72 रन से हराया। इसी के साथ सुपर-8 ग्रुप-1 से साउथ अफ्रीका सेमीफाइनल में पहुंच गई है। टीम इंडिया ने 20 ओवर में 4 विकेट पर 256 रन बनाए। जवाब में जिम्बाब्वे की टीम 20 ओवर में 6 विकेट पर 184 रन ही बना सकी। भारत ने टी-20 वर्ल्ड कप के 8वें सुपर-8 मैच में जिम्बाब्वे को 257 रन का टारगेट दिया है। जवाब में जिम्बाब्वे ने 4 ओवर में बिना नुकसान के 25 रन बना लिए हैं। ब्रायन बेनेट और तदिवानाशे मारुमनी क्रीज पर हैं। चेन्नई के चेपॉक स्टेडियम में जिम्बाब्वे के कप्तान सिकंदर रजा ने टॉस जीतकर गेंदबाजी चुनी। टीम इंडिया ने 20 ओवर में 4 विकेट पर 256 रन बना डाले। यह टी-20 वर्ल्ड कप के इतिहास का दूसरा सबसे बड़ा स्कोर है।

हाईएस्ट स्कोर का रिकॉर्ड 260 रन है, जो श्रीलंका ने 2007 में केन्या के खिलाफ बनाया था। अभिषेक शर्मा के 55, हार्दिक पंड्या के नाबाद 50 और तिलक वर्मा के नाबाद 44 रन के सहारे 256 रन का स्कोर बनाया। यह टीम इंडिया का टी-20 वर्ल्ड कप में सबसे बड़ा स्कोर भी है। पिछला रिकॉर्ड 218 रन का था। जोकि इंग्लैंड के खिलाफ 2007 में बना था। डरबन में खेले गए उस मैच में युवराज सिंह ने स्टुअर्ट ब्रॉड के ओवर में लगातार 6 छक्के लगाए थे। जिम्बाब्वे के 4 गेंदबाजों को एक-एक विकेट मिला। क्या आप खुद को क्रिकेट के सुपर फैन मानते हैं? पूरे ळ20 वर्ल्ड कप टूनार्मेंट के दौरान दैनिक भास्कर के खास गेम 'सुपर ओवर' में रोज क्रिकेट से जुड़े 6 सवाल आपका क्रिकेट ज्ञान परखेंगे। जितनी जल्दी सही जवाब देंगे उतने ज्यादा रन बनेंगे। जितने ज्यादा रन बनेंगे, लीडरबोर्ड में उतना ही ऊपर आएंगे। तो रोज खेलिए और टूनार्मेंट का टॉप स्कोरर बनिए। अर्शदीप सिंह ने जिम्बाब्वे की पारी के पहले ओवर में महज 4 रन दिए हैं। उनके इस ओवर में कोई बाउंड्री नहीं आई। सभी रन सिंगल-डबल से बने। अर्शदीप सिंह ने जिम्बाब्वे की पारी के पहले ओवर में महज 4 रन दिए हैं। उनके इस ओवर में कोई बाउंड्री नहीं आई। सभी रन सिंगल-डबल से बने। भारतीय पारी के आखिरी ओवर में हार्दिक पंड्या ने छक्के से फिफ्टी पूरी की। ब्रैड इवांस की आखिरी बॉल पर पंड्या ने डीप स्क्वैयर लेग की दिशा में छक्का लगाया। पंड्या ने 23 बॉल पर फिफ्टी लगाई। इसी के साथ भारत ने टी-20 वर्ल्डकप के इतिहास का दूसरा सबसे बड़ा स्कोर बना दिया। सबसे बड़ा स्कोर 260 रन है, जो श्रीलंका ने 2007 में केन्या के खिलाफ बनाया था। 19वें ओवर में तिलक वर्मा और हार्दिक पंड्या ने फिफ्टी पार्टनरशिप पूरी कर ली है। पंड्या ने रिचर्ड नगारवा की पहली बॉल पर चौका लगाया। इसी चौके से उन्होंने तिलक के साथ फिफ्टी पार्टनरशिप भी की। तिलक वर्मा ने ओवर की चौथी और पांचवीं बॉल पर छक्के लगाए। इस ओवर से 21 रन आए। 19वें ओवर में इंडिया ने टी-20 वर्ल्डकप के इतिहास में अपना सबसे बड़ा स्कोर बना लिया है। पिछला रिकॉर्ड 218 रन का था। जोकि इंग्लैंड के खिलाफ 2007 में बना था। डरबन में खेले गए उस मैच में युवराज सिंह ने स्टुअर्ट ब्रॉड के ओवर में लगातार 6 छक्के लगाए थे। 17वें ओवर में भारत ने 200 रन का आंकड़ा पार कर लिया है। तिलक वर्मा ने ब्रैड इवांस की चौथी बॉल पर एक्स्ट्रा कवर्स के ऊपर छक्का लगाया। इसी के साथ टीम इंडिया 200 रन का आंकड़ा पार कर लिया है। 15वें ओवर की 5वीं बॉल पर भारत ने चौथा विकेट गंवाया। यहां पर कप्तान सूर्यकुमार यादव 13 बॉल पर 33 रन बनाकर आउट हुए।

उन्हें रिचर्ड नगारवा ने ताशिंगा मुसेकिवा के हाथों कैच कराया। 13वें ओवर में भारत ने तीसरा विकेट गंवा दिया। अभिषेक शर्मा 30 गेंद पर 55 रन बनाकर कैच हो गए। उन्हें तिनोतेंदा मपोसा ने कप्तान सिकंदर रजा के हाथों कैच कराया। 12वें ओवर की 5वीं बॉल पर भारतीय कप्तान सूर्यकुमार यादव को जीवनदान मिला। ब्रैड इवांस की बॉल पर ब्लेसिंग मुजरबानी से डीप बैकवर्ड स्क्वैयर लेग में कैच छूट गया। यहां सूर्या 12 रन पर खेल रहे थे। 11वें ओवर की पहली बॉल पर अभिषेक शर्मा ने फिफ्टी पूरी कर ली है। उन्होंने 26 बॉल पर हाफ सेंचुरी पूरी की। अभिषेक ने टी-20 वर्ल्डकप में पहला अर्धशतक लगाया। सिकंदर रजा के ओवर की चौथी बॉल पर ईशान किशन 38 रन बनाकर आउट हुए। उन्हें रिचर्ड नगारवा ने कैच किया। 10वें ओवर में भारत ने 100 रन का आंकड़ा हासिल कर लिया है। ब्रायन बेनेट की पहली बॉल पर ताशिंगा मुसेकिवा ने ईशान किशन का कैच ड्रॉप किया। यहां सिंगल भी मिला। इसी सिंगल के साथ टीम इंडिया का स्कोर 100 रन तक पहुंच गया। ईशान किशन ने अभिषेक शर्मा के साथ फिफ्टी पार्टनरशिप की। 9वें ओवर में अभिषेक शर्मा और ईशान किशन ने फिफ्टी पार्टनरशिप पूरी कर ली है। उन्होंने सिकंदर रजा की 5वीं बॉल पर सिंगल लिया और साझेदारी का 50वां रन बनाया। टीम इंडिया ने 48 रन के स्कोर पर संजू सैमसन का विकेट गंवाया था। 7वें ओवर में सिकंदर रजा ने महज 4 रन दिए। उनके ओवर में कोई बाउंड्री नहीं आई और सभी रन सिंगल के जरिए बने। इस ओवर के बाद टीम का स्कोर 84/1 हो गया।

जम्मू-कश्मीर को शीतकालीन खेलों के लिए नेशनल सेंटर ऑफ एक्सीलेंस मिलेगा

गुलमर्ग। खेल मंत्री मनसुख मांडविया ने बृहस्पतिवार को कहा कि शीतकालीन खेलों को बढ़ावा देने के लिए जम्मू-कश्मीर में एक नेशनल सेंटर ऑफ एक्सीलेंस बनाया जाएगा और साथ ही घोषणा की कि खेलो इंडिया शीतकालीन खेलों के भविष्य के चरणों को 15 दिन तक बढ़ाया जाएगा। मांडविया ने इस साल के खेलो इंडिया शीतकालीन खेलों के दूसरे चरण के समापन समारोह पर यहां इस इलाके को मुख्य वैश्विक शीतकालीन खेल हब बनाने की सरकार की प्रतिबद्धता दोहराई। गुलमर्ग गोल्फ कोर्स में अपने भाषण के दौरान मांडविया ने कहा, कश्मीर की जमीं में बहुत संभावनाएं है। यहां एक नेशनल सेंटर ऑफ एक्सीलेंस बनाया जाएगा। आने वाले समय में गुलमर्ग शीतकालीन खेलों का वैश्विक हब होगा। उन्होंने कहा, अब शीतकालीन खेल सिर्फ चार दिन तक सीमित नहीं रहेंगे। पर्यटन को जोड़कर हम 15 दिन लंबे शीतकालीन खेल आयोजित करेंगे जिसमें फिट इंडिया महोत्सव, सांस्कृतिक कार्यक्रम के अलावा कई स्पर्धाएं शामिल होंगी।

भारत ने स्वीडिश क्लब एनस्केडे आईके डैम के खिलाफ 1-1 से ड्रा खेला

नयी दिल्ली। भारत की अंडर-20 महिला फुटबॉल टीम ने स्वीडन के लिडिंगो स्थित बोसन नेशनल स्पोर्ट्स सेंटर में स्वीडिश क्लब एनस्केडे आईके डैम के खिलाफ एक मैत्री मैच 1-1 से ड्रॉ खेला। बुधवार रात को खेले गए इस मैच में सिबानी देवी नोंगमेइकापम ने 44वें मिनट में भारत को बढ़त दिलाई। एनस्केडे ने 88वें मिनट में स्कोर बराबर किया। भारत की अंडर-20 टीम के मुख्य कोच जोआकिम एलेक्जेंडर्सन ने टैबी एफके के खिलाफ पिछले मैच में 4-0 से जीत दर्ज करने वाली टीम के शुरुआती एकादश में आठ बदलाव किए। इससे पहले भारतीय टीम को हैमरबी आईएफ से 0-6 से हार का सामना करना पड़ा था। भारतीय टीम शनिवार को कार्लबर्ग्स बीके के खिलाफ एक और मैत्री मैच खेलेगी। यह दौरा इस साल के आखिर में थाईलैंड में होने वाले एएफसी अंडर-20 महिला एशियाई कप की तैयारियों का हिस्सा है।

संक्षेप

सैंटनर जैसा कप्तान आपको अभेद्यमहसूस कराता है : रचिन

कोलंबो। न्यूजीलैंड के आलराउंडर रचिन रविंद्र ने टी20 विश्व कप के सुपर आठ मैच में अपनी टीम की श्रीलंका पर 61 रन से जीत के बाद अपने कप्तान मिचेल सैंटनर की जमकर प्रशंसा करते हुए कहा कि वह अपने साथी खिलाड़ियों के लिए एक सुरक्षा कवच की तरह हैं और उन्हें दमदार महसूस कराने का तरीका ढूंढ लेते हैं। रविंद्र ने इस मैच में 32 रन बनाए और 19 रन देकर चार विकेट भी लिए। उन्हें प्लेयर ऑफ द मैच का पुरस्कार मिला। कप्तान सैंटनर की 26 गेंदों पर खेली गई 47 रन की पारी से न्यूजीलैंड 84 रन पर छह विकेट गंवाने के बावजूद सात विकेट पर 168 रन बनाने में सफल रहा। इसके जवाब में श्रीलंका आठ विकेट पर 107 रन ही बना सका। रविंद्र ने मैच के बाद प्रेस कॉन्फ्रेंस में कहा, हम सभी जानते हैं कि सैंटनर कितने शांत स्वभाव के हैं, लेकिन उनका सोचने का तरीका भी कमाल का है, जैसे कि किस छोर से कौन सी गेंद फेंकनी है। लेकिन इससे भी महत्वपूर्ण बात यह है कि वह अच्छा प्रदर्शन करके आगे बढ़कर नेतृत्व करते हैं।

हम हालात का जल्दी अंदाजा नहीं लगा पाए : शाई होप

अहमदाबाद। वेस्टइंडीज के कप्तान शाई होप ने दक्षिण अफ्रीका से टी20 विश्व कप सुपर आठ मैच में बृहस्पतिवार को मिली नौ विकेट की हार के बाद स्वीकार किया कि हालात का जल्दी अंदाजा नहीं लगा पाने और रणनीति पर अमल नहीं कर पाने की वजह से उनकी टीम को भारी कीमत चुकानी पड़ी।

होप ने कहा कि नतीजा वैसा नहीं था जैसा टीम चाहती थी लेकिन उन्होंने कहा कि यह हालात में किसी बड़े बदलाव से बजाय रणनीति पर अमल करने पर ही निर्भर करता है क्योंकि यह अहमदाबाद में उनका पहला मैच था। होप ने मैच के बाद प्रेस कांफ्रेंस में कहा, आप कई बातों पर चर्चा कर सकते हैं लेकिन मुझे लगता है कि यह हमेशा रणनीति पर अमल करने पर निर्भर करता है। कभी-कभी जब आप उतनी जल्दी ढल नहीं पाते और अंदाजा नहीं लगा पाते जितनी जल्दी आप चाहते हैं तो आप खुद को मुश्किल में पाते हैं। होप ने पिच को अच्छा करार देते हुए कहा कि इसने उन्हें दक्षिण अफ्रीका की परिस्थितियों की याद दिलाई।

क्रिकेट तंत्र को मजबूत व पर्यटन को बढ़ावा दे रही एसए20 लीग

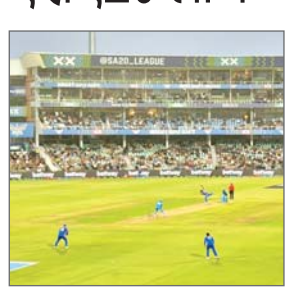

नयी दिल्ली। दक्षिण अफ्रीका के मौजूदा आईसीसी टी20 विश्व कप में शानदार प्रदर्शन का श्रेय काफी हद तक घरेलू टी20 लीग एसए20 को भी जाता है जिसने देश में क्रिकेट के पारिस्थितिकी तंत्र को मजबूत करने के अलावा रोजगार के अवसर पैदा किए और पर्यटन को भी बढ़ावा दिया है।

जनवरी 2023 में शुरू हुई इस लीग के चार सत्र के दौरान ही दक्षिण अफ्रीकी टीम ने क्रिकेट के मैदान पर कई शानदार नतीजे हासिल किए जिसमें आईसीसी टी20 विश्व कप 2024 के फाइनल में पहुंचना और 2025 में ऑस्ट्रेलिया को हराकर आईसीसी विश्व टेस्ट चैंपियनशिप का खिताब जीतना भी शामिल है। भारत और श्रीलंका में चल रहे मौजूदा आईसीसी टी20 विश्व कप में भी दक्षिण अफ्रीका की टीम अब तक अजेय है। इस लीग ने देश के क्रिकेट ढांचे को ही मजबूत नहीं किया है बल्कि देश में रोजगार के नए अवसर पैदा करने के अलावा पर्यटन को भी बढ़ावा दिया है। इस लीग की सभी छह टीम एमआई केपटाउन, पार्ल रॉयल्स, जोबर्ग सुपरकिंग्स, डरबन सुपर जाइंट्स, प्रिटोरिया कैपिटल्स और सनराइजर्स ईस्टर्न केप के मालिक भारतीय हैं और ऐसे में लीग की नजरें स्थानीय पर्यटकों के अलावा भारतीय पर्यटकों पर भी टिकी हैं। अपने प्राकृतिक सौंदर्य के लिए मशहूर केपटाउन और वेस्टर्न केप की पर्यटन, उद्योग और निवेश को बढ़ावा देने वाली आधिकारिक एजेंसी वेसग्रो ने भी एसए20 की लोकप्रियता को भुनाकर पर्यटकों को आकर्षित करने की योजना बनाई है। वेसग्रो की कार्यकारी मुख्य पर्यटन अधिकारी जूलिया लोव ने अपनी योजनाओं को साझा करते हुए बताया, हम अभी डेस्टिनेशन मार्केटिंग अभियान में व्यस्त हैं। हम अलग-अलग चीजों के फिल्मांकन के व्यस्त हैं और इसमें क्रिकेट भी एक है।

रणजी फाइनल : जम्मू- कश्मीर बेहतर स्थिति में

एजेंसी

हुबली। जम्मू-कश्मीर ने तेज गेंदबाज औकिब नबी की धारदार गेंदबाजी से कर्नाटक के शीर्ष क्रम को ध्वस्त करते हुए बृहस्पतिवार को यहां तीसरे दिन मयंक अग्रवाल के नाबाद शतक के बावजूद पहली पारी में मेजबान टीम का स्कोर पांच विकेट पर 220 रन करके अपना पलड़ा भारी रखा। दिन का खेल खत्म होने पर अग्रवाल 130 रन बनाकर खेल रहे थे जबकि विकेटकीपर कृतिक कृष्णा 27 रन बनाकर उनका साथ निभा रहे हैं। कर्नाटक की टीम अब भी पहली पारी के आधार पर मेहमान टीम से 364 रन पीछे है। नबी ने जम्मू-कश्मीर के लिए शानदार प्रदर्शन करते हुए 14 ओवर में 32 रन देकर तीन विकेट चटकाए। जम्मू-कश्मीर ने इससे पहले शुभम पुंडीर के 121 रन की मदद से अपने पहले रणजी फाइनल में पहली पारी में 584 रन का बड़ा स्कोर बनाया। क्वार्टर फाइनल में मध्य प्रदेश के खिलाफ 12 विकेट चटकाने वाले 28 साल के नबी ने पूरे सत्र में टीम के लिए शानदार प्रदर्शन किया और मौजूदा सत्र में उनके विकेटों की संख्या 58 हो गई है जो उत्तराखंड के स्पिनर मयंक मिश्रा के 59 विकेट से सिर्फ एक कम है।

भारतीय टीम में जगह बनाने का दावा पेश कर रहे नबी ने लोकेश राहुल (13) को जल्दी आउट करके कर्नाटक को बड़ा झटका दिया। नबी ने देर से मिली मूवमेंट से भारत के टेस्ट स्टार राहुल को पूरी तरह से चौंका दिया और गेंद बल्ले के किनारे से लगकर विकेटकीपर कन्हैया वधावन के हाथों में चली गई। मैदानी अंपायर रोहन पंडित ने उन्हें आउट नहीं दिया लेकिन डीआरएस लेने पर उन्हें अपना फैसला बदलना पड़ा। नबी ने दूसरे सत्र में दो गेंद पर दो विकेट लेकर जम्मू-कश्मीर को मजबूत स्थिति में पहुंचाया जबकि उससे पहले बाएं हाथ के तेज गेंदबाज सुनील कुमार ने कर्नाटक के कप्तान देवदत्त पडिक्कल (11) को आउट किया। पडिक्कल ने अच्छा फुटवर्क नहीं दिखाया और सुनील की गेंद पर स्लिप में अब्दुल समद को कैच दे बैठे। दो विकेट गिरने के बावजूद अग्रवाल ने कुछ आकर्षक शॉट खेले।

ऑस्ट्रेलिया के खिलाफ वनडे श्रृंखला जीवंत रखने के लिए बल्लेबाजी में सुधार करना होगा भारत को

होबार्ट। मौजूदा विश्व चैंपियन भारत को पहले मैच में बुरी तरह हारने के बाद ऑस्ट्रेलिया के खिलाफ तीन मैच की वनडे श्रृंखला को अगर जीवंत रखना है तो उसे शुक्रवार को यहां होने वाले दूसरे महिला एकदिवसीय अंतरराष्ट्रीय क्रिकेट मैच में बल्लेबाजी में बेहतर प्रदर्शन करना होगा। टी20 श्रृंखला 2-1 से जीतने के बाद भारतीय टीम वनडे श्रृंखला की अच्छी शुरुआत नहीं कर पाई और ब्रिस्बेन में खेले गए पहले मैच में छह विकेट से हार गई। भारतीय महिला टीम ने ऑस्ट्रेलिया के खिलाफ कभी भी द्विपक्षीय वनडे श्रृंखला नहीं जीती है। इस प्रारूप में इन दोनों देशों के बीच खेली गई श्रृंखलाओं में ऑस्ट्रेलिया का दबदबा रहा है। दोनों टीमों के बीच अभी तक 11 द्विपक्षीय वनडे श्रृंखला खेली गई हैं जिनमें सभी में ऑस्ट्रेलिया ने जीत हासिल की। इनमें 2024 में 3-0 से और सितंबर 2025 में 2-1 से जीत भी शामिल है। लेकिन भारत 2025 में महिला वनडे विश्व कप के सेमीफाइनल में ऑस्ट्रेलिया पर मिली पांच विकेट की जीत से प्रेरणा लेने की कोशिश करेगा। वर्तमान श्रृंखला के पहले मैच में भारतीय बल्लेबाज ऑस्ट्रेलिया की चुनौती का सामना करने में नाकाम रहे और पूरी टीम केवल 214 रन पर आउट हो गई।

पूर्व हॉकी खिलाड़ी फारूक मैरिकन का निधन

सिंगापुर। सिंगापुर के भारतीय मूल के पूर्व हॉकी खिलाड़ी और मैनेजर फारूक मैरिकन अली का बृहस्पतिवार को निधन हो गया। वह 80 बरस के थे। देश के खेल समुदाय ने अली के निधन पर दुख जताया जो हॉकी को जीते थे और अपने खिलाड़ियों का बहुत ख्याल रखते थे। फारूक के परिवार में 68 साल की पत्नी जैसिंटा एरियोला और 42 साल की बेटी शाईन मैरिकन हैं। द स्ट्रेट्स टाइम्स की एक खबर के मुताबिक उनके परिवार ने मौत का कारण नहीं बताया। दिग्गज पेनल्टी कॉर्नर विशेषज्ञ फारूक डिफेंडर की भूमिका में खेलते थे और 1968 से 1971 तक राष्ट्रीय टीम के लिए खेले। उन्होंने 1982 से 2000 के दशक तक सिंगापुर की पुरुष टीम के मेनेजर की भूमिका निभाई। इस समाचार पत्र से जुड़े रहे पूर्व पत्रकार हकीकत राय ने कहा कि फारूक हमेशा अपने जानने वाले लोगों के साथ दरियादिल रहते थे और वह अपने खिलाड़ियों की बहुत परवाह करते थे। राय ने कहा, फारूक इस खेल के अच्छे जानकार थे। वह क्लब और राष्ट्रीय स्तर पर खेले। उन्हें खेल और नवीनतम ट्रेनिंग तरीकों की गहरी समझ थी।

दक्षिण अफ्रीका ने वेस्टइंडीज को नौ विकेट से हराया

एजेंसी

अहमदाबाद। दक्षिण अफ्रीका ने कप्तान एडेन मारक्रम (नाबाद 82 रन) के अर्धशतक के साथ उनकी दो साझेदारियों से बृहस्पतिवार को यहां सुपर आठ के मैच में वेस्टइंडीज को नौ विकेट से हराकर जीत का सिलसिला जारी रखते हुए आईसीसी टी20 विश्व कप के सेमीफाइनल में अपनी जगह लगभग पक्की कर ली। दक्षिण अफ्रीका ने गेंदबाजों के शानदार प्रदर्शन के बाद बल्लेबाजी में भी कमाल किया। टीम ने अपनी बेहतरीन रणनीति की बदौलत जीत की लय जारी रखी। यह उनकी लगातार छठी जीत थी जिससे उन्होंने टूर्नामेंट में वेस्टइंडीज के अजेय क्रम पर लगाम लगाई।

दक्षिण अफ्रीका ने वेस्टइंडीज पर जीत से दो अहम अंक जुटाए जिससे मेजबान भारत की अब क्वालीफिकेशन की उम्मीदें मजबूत हो गई हैं। दक्षिण अफ्रीका से मिली हार से भारत की उम्मीदों को झटका लगा था। इस हार से कैरेबियाई टीम के नेट रन रेट पर असर पड़ा जो 5.350 से घटकर 1.791 हो गया। दक्षिण अफ्रीका के तेज गेंदबाजों ने पहले दो बार की चैंपियन वेस्टइंडीज के बल्लेबाजी क्रम को झकझोरा जिसने निचले क्रम के बल्लेबाज रोमारियो शेफर्ड (नाबाद 52) और जेसन होल्डर (49) के बीच रिकॉर्ड साझेदारी की बदौलत वापसी करते हुए आठ विकेट पर 176 रन बनाए।

फिर दक्षिण अफ्रीका ने कप्तान मारक्रम (46 गेंद, सात चौके, चार छक्के) के अर्धशतक और क्विंटन डिकॉक (47 रन) के साथ पहले विकेट के लिए 7.5 ओवर में 95 रन की भागीदारी और रेयान रिकलटन (नाबाद 45 रन) के साथ दूसरे विकेट के लिए 50 गेंद में 82 रन की अटूट साझेदारी से 16.1 ओवर में एक विकेट गंवाकर लक्ष्य हासिल कर लिया। दक्षिण अफ्रीका ने पावरप्ले के छह ओवर में 69 रन बनाकर वेस्टइंडीज के गेंदबाजों को दबाव में ला दिया। दोनों सलामी बल्लेबाजों ने नियंत्रण बनाए रखा। मारक्रम और डिकॉक ने तेज गेंदबाजों और स्पिनर दोनों पर आराम से रन जुटाकर शानदार साझेदारी की।

डिकॉक ने 24 गेंद की अपनी पारी में चार छक्के और इतने ही चौके लगाए। लेकिन वह लांग ऑन पर जेसन होल्डर को कैच देकर आउट हो गए। मारक्रम ने गुडाकेश मोती की गेंद पर एक रन लेकर अपना अर्धशतक पूरा किया। रिकलटन क्रीज पर उतरे और उन्होंने मारक्रम का अच्छा साथ निभाया। मारक्रम ने जेसन होल्डर की गेंद पर सीधा चौका लगाकर मैच स्टाइल से खत्म किया। इससे पहले पिछले मैच में जिम्बाब्वे पर शानदार जीत दर्ज करने वाली वेस्टइंडीज ने सात ओवर के अंदर 60 रन में पांच विकेट गंवा दिए थे।

इसमें दक्षिण अफ्रीका के कागिसो रबाडा (22 रन देकर दो विकेट) और लुंगी एनगिडी (30 रन देकर तीन विकेट) ने वेस्टइंडीज के शीर्ष क्रम को झकझोर दिया। वेस्टइंडीज का स्कोर एक समय सात विकेट पर 83 रन था लेकिन शेफर्ड (37 गेंद, तीन चौके, चार छक्के) और होल्डर (31 गेंद, चार चौके, तीन छक्के) ने मिलकर आठवें विकेट के लिए 57 गेंद में 89 रन की रिकॉर्ड साझेदारी करके टीम को इस स्कोर तक पहुंचाने में मदद की। टॉस जीतकर गेंदबाजी का फैसला करने के बाद दक्षिण अफ्रीका ने स्पिनर केशव महाराज से शुरूआत कराई लेकिन कप्तान शाई होप (16) ने शुरू में ही जोश दिखाते हुए दो छक्के और एक चौका लगा दिया। दूसरे छोर पर ब्रैंडन किंग (21 रन) ने मार्को यानसेन के बाउंड्री लगाई जिससे वेस्टइंडीज ने दो ओवर में 29 रन बना लिए।

न्यूजीलैंड व इंग्लैंड होंगे आमने-सामने

एजेंसी

कोलंबो। अपने स्पिनरों के दम पर पिछले मैच में श्रीलंका पर बड़ी जीत दर्ज करने वाला न्यूजीलैंड शुक्रवार को यहां टी20 विश्व कप के सुपर आठ के मैच में इंग्लैंड के खिलाफ अपना अच्छा प्रदर्शन जारी रखकर सेमीफाइनल में जगह सुरक्षित करने की कोशिश करेगा। इंग्लैंड पहले ही अपने दोनों मैच जीतकर सेमीफाइनल में जगह पक्की कर चुका है लेकिन यह मैच उसके लिए भी महत्वपूर्ण है क्योंकि इससे ग्रुप में शीर्ष पर रहने वाली टीम का भी फैसला होगा।

श्रीलंका के खिलाफ 61 रन की बड़ी जीत से न्यूजीलैंड सेमीफाइनल के करीब पहुंच गया है क्योंकि इससे उसका नेट रन रेट अच्छा हो गया है। न्यूजीलैंड का नेट रन रेट प्लस 3.050 है और उसे अगले मैच में बस यह सुनिश्चित करना है कि अगर वह इंग्लैंड से पराजित हो भी जाता है तो हार का अंतर न्यूनतम हो। इंग्लैंड से हार के बाद पाकिस्तान का नेट रन रेट माइनस 0.461 हो गया है। उसे नेट रन रेट में न्यूजीलैंड से आगे निकलने के लिए कीवी टीम की करारी हार के लिए दुआ करनी होगी और साथ ही सुपर आठ के अपने अंतिम मैच में श्रीलंका को बड़े अंतर से हराना होगा। लेकिन न्यूजीलैंड ने यह साबित कर दिया है कि वह श्रीलंका के खिलाफ छह स्पिनरों के साथ खेलने में सहज था जिसके दम पर उसने बड़े अंतर से जीत हासिल की। इस मैच में न्यूजीलैंड के स्पिनरों और इंग्लैंड के बल्लेबाजों के बीच दिलचस्प मुकाबला देखने को मिल सकता है। पाकिस्तान के खिलाफ शतक बनाने वाले कप्तान हैरी ब्रूक और ऑलराउंडर विल जैक्स दोनों ने ही साइम अयूब, मोहम्मद नवाज और शादाब खान जैसे स्पिनरों के सामने सहज प्रदर्शन किया।

लेकिन अब उनके सामने न्यूजीलैंड की कड़ी चुनौती है, जिसके स्पिनर मिचेल सैंटनर, रचिन रविंद्र, ग्लेन फिलिप्स और कोल मैककॉन्ची पाल्लेकल की तुलना में प्रेमदासा स्टेडियम की अधिक चिपचिपी पिच पर बहुत उपयोगी साबित हो सकते हैं। ब्रूक अच्छी फॉर्म में हैं, लेकिन अनुभवी जोस बटलर को अपने प्रदर्शन में सुधार करना होगा। उन्होंने अब तक टूर्नामेंट में कुछ खास प्रदर्शन नहीं किया है। बटलर की अच्छी शुरुआत से इंग्लैंड निश्चित रूप से बेहतर स्थिति में आ जाएगा। दूसरी ओर जैक्स की ऑफ स्पिन और लियाम डॉसन की बाएं हाथ की स्पिन गेंदबाजी भी उतनी ही चुनौतीपूर्ण हो सकती है।

प्रेमदासा की पिच पर अगर स्पिनर गेंदबाजी कर रहे हों तो 165 से 175 के बीच का कोई भी स्कोर जीत के लिए पर्याप्त हो सकता है। न्यूजीलैंड के ऑलराउंडर रविंद्र ने श्रीलंका के खिलाफ बल्लेबाजी और गेंदबाजी में अच्छा प्रदर्शन करने के बाद कहा कि भले ही उनका स्पिन आक्रमण मजबूत है लेकिन इंग्लैंड को कम करके आंकना गलती होगी। रविंद्र ने कहा, इस तरह के मुकाबले में खेलने के लिए हमेशा आत्मविश्वास बना रहता है, विशेषकर जब हमें पता होता है कि पिच कैसी होगी। लेकिन मुझे लगता है कि किसी भी समय इंग्लैंड को कम करके आंकना मूर्खता होगी। उन्होंने कहा निश्चित रूप से उनकी टीम काफी अच्छी है। उनके गेंदबाज अच्छी गेंदबाजी कर रहे हैं और उनके पास बल्लेबाजी क्रम में नीचे तक विश्व स्तरीय बल्लेबाज हैं।

ग्रेड आधारित लाइसेंस प्रणाली लागू करने की योजना

सड़क दुर्घटनाओं पर अंकुश लगाने और जिम्मेदारी से वाहन चलाने को बढ़ावा देने के लिए

एजेंसी

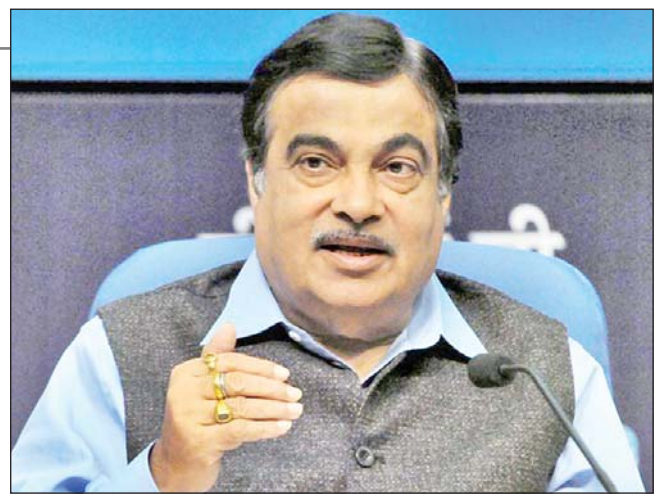

नयी दिल्ली। सरकार सड़क दुर्घटनाओं पर अंकुश लगाने और जिम्मेदारी से वाहन चलाने को बढ़ावा देने के लिए ग्रेड आधारित ड्राइविंग लाइसेंस प्रणाली लागू करने की योजना बना रही है। इसके तहत यातायात नियमों के उल्लंघन पर अंक काटे जाएंगे और गंभीर या बार-बार उल्लंघन की स्थिति में लाइसेंस निलंबित या रद्द किया जा सकेगा।

केंद्रीय सड़क परिवहन एवं राजमार्ग मंत्री नितिन गडकरी ने कहा कि देश में हर वर्ष करीब 1.8 लाख लोगों की मौत मोबाइल फोन का इस्तेमाल करते हुए वाहन चलाने, तेज रफ्तार, गलत दिशा में जाने या नशे में गाड़ी चलाने जैसे कारणों से होती है। राष्ट्रीय राजधानी में उद्योग संगठन भारतीय उद्योग परिसंघ (सीआईआई) द्वारा आयोजित राष्ट्रीय सड़क सुरक्षा सम्मेलन को संबोधित करते हुए उन्होंने कहा कि लोगों का जीवन अत्यंत महत्वपूर्ण है और सरकार सड़क सुरक्षा के लिए कई कदम उठा रही है। गडकरी ने बताया कि सरकार पहले ही यातायात नियमों के उल्लंघन पर जुर्माना बढ़ा चुकी है, लेकिन सबसे बड़ी चुनौती नियमों का प्रभावी क्रियान्वयन है। उन्होंने कहा हम ड्राइविंग लाइसेंस में ग्रेडेड अंक प्रणाली ला रहे हैं। मंत्री ने समझाते हुए कहा कि यातायात उल्लंघन पर कुछ अंक काटे जाएंगे। यदि सभी अंक समाप्त हो जाते हैं तो दोषी का लाइसेंस छह महीने के लिए निलंबित किया जा सकता है या अपराध दोहराने पर रद्द भी किया जा सकता है। यह योजना जल्द ही शुरू की जाएगी। गडकरी ने कहा कि सड़क सुरक्षा देश के लिए अत्यंत महत्वपूर्ण विषय है। भारत में हर साल करीब पांच लाख सड़क दुर्घटनाएं होती हैं और 1.8 लाख लोगों की जान जाती है।

उन्होंने बताया कि हादसे में जान गंवाने वाले लोगों में से 72 प्रतिशत 18 से 45 वर्ष आयु वर्ग के लोग हैं। 18 वर्ष से कम आयु के 10,119 लोगों की दुर्घटनाओं में जान गई। हेलमेट का उपयोग न करने से 54,122, सीट बेल्ट का इस्तेमाल न करने से 14,466 जबकि तेज रफ्तार के कारण 1.2 लाख लोगों की जान गई। अन्य प्रमुख कारणों में गलत दिशा में व नशे में वाहन चलाना और मोबाइल फोन का इस्तेमाल शामिल हैं। मंत्री ने लोगों से अपील की कि वे दुर्घटना पीड़ितों की मदद करें और उपचार खर्च या कानूनी औपचारिकताओं की चिंता न करें। पीएम राहत योजना (रोड एक्सिडेंट विक्टिम हॉस्पिटलाइजेशन एंड एश्योर्ड ट्रीटमेंट) के तहत सड़क दुर्घटना पीड़ितों के लिए आपातकालीन सहायता प्रणाली उपलब्ध है। इस योजना के अंतर्गत किसी भी श्रेणी की सड़क पर दुर्घटना के शिकार व्यक्ति को दुर्घटना की तारीख से सात दिन तक 1.5-1.5 लाख रुपये तक का नकद रहित (कैशलेस) उपचार उपलब्ध कराया जाएगा।

बिरला ने न्यायाधीश वर्मा को हटाने के कारणों पर जांच करने वाली समिति का किया पुनर्गठन

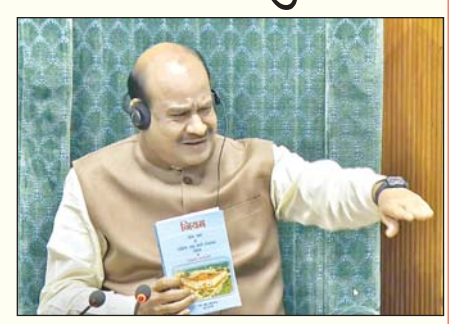

नयी दिल्ली। लोकसभा अध्यक्ष ओम बिरला ने पिछले साल मार्च में न्यायमूर्ति यशवंत वर्मा के आवास से जली हुई नकदी बरामद होने के मामले में उन्हें पद से हटाने के कारणों की जांच के लिए गठित तीन सदस्यीय समिति का पुनर्गठन किया है। लोकसभा सचिवालय के एक अधिकारी ने बृहस्पतिवार को बताया कि समिति को 26 फरवरी से तीन महीने का कार्यकाल विस्तार भी दिया गया है।

बिरला ने पिछले साल 12 अगस्त को इलाहाबाद उच्च न्यायालय के न्यायाधीश को हटाने के लिए एक बहुदलीय नोटिस स्वीकार करने के बाद महाभियोग की प्रक्रिया को तेज करते हुए समिति का गठन किया था। लोकसभा महासचिव उत्पल कुमार सिंह द्वारा बुधवार को जारी एक अधिसूचना में कहा गया है कि इलाहाबाद उच्च न्यायालय के न्यायमूर्ति यशवंत वर्मा को हटाने के लिए जिन कारणों पर विचार की प्रार्थना की गई है, उनकी जांच के लिए तीन सदस्यों वाली समिति का आंशिक संशोधन के साथ पुनर्गठन किया है। इस समिति में उच्चतम न्यायालय के न्यायाधीश न्यायमूर्ति अरविंद कुमार, बंबई उच्च न्यायालय के मुख्य न्यायाधीश न्यायमूर्ति चन्द्रशेखर और कर्नाटक उच्च न्यायालय के वरिष्ठ अधिवक्ता बी.वी. आचार्य को शामिल किया गया है। न्यायमूर्ति कुमार और आचार्य पिछली समिति का भी हिस्सा थे, न्यायमूर्ति चन्द्रशेखर नए सदस्य हैं। उन्होंने मद्रास उच्च न्यायालय के मुख्य न्यायाधीश मनिन्द्र मोहन श्रीवास्तव का स्थान लिया है। न्यायमूर्ति श्रीवास्तव 5 मार्च को 62 वर्ष का हो जाने पर पदमुक्त हो जाएंगे। उच्च न्यायालय के न्यायाधीशों की सेवानिवृत्ति की आयु 62 वर्ष है। केंद्रीय विधि मंत्रालय के सूत्रों ने कहा कि जांच समिति ने कार्य पूरा करने में एक और वकील की सहायता मांगी है। समिति की कार्यवाही अदालतों के कामकाज के तरीके से आयोजित की जाती है, जहां आरोपी अपना बचाव करने के लिए स्वतंत्र होते हैं। नकदी की बरामदगी के बाद, न्यायमूर्ति वर्मा को वापस उच्च न्यायालय, इलाहाबाद भेज दिया गया था।

संक्षेप

बिजली ग्रिड 50 वर्षों के लिए हो रहे तैयार

नयी दिल्ली। दिल्ली की मुख्यमंत्री रेखा गुप्ता ने बृहस्पतिवार को चांदनी चौक में बिजली के तारों को जमीन के नीचे करने की परियोजना का उद्घाटन करने के बाद कहा कि सरकार अगले 50 साल के लिए शहर की बिजली आपूर्ति क्षमता बढ़ाने के लिए प्रयासरत है। गुप्ता ने बताया कि कूचा महाजनी, भागीरथ पैलेस, जामा मस्जिद रोड और नयी सड़क समेत पुरानी दिल्ली के 28 इलाके बिजली के लटकते तारों से मुक्त हो जाएंगे। इस परियोजना की लागत 160 करोड़ रुपये है। उन्होंने कहा कि सरकार इलेक्ट्रिक वाहनों को बढ़ावा देने के लिए बड़े पैमाने पर अभियान चला रही है, जिसका सीधा असर बिजली की मांग पर पड़ेगा। मुख्यमंत्री ने यह भी कहा कि उनकी सरकार ऐतिहासिक टाउन हॉल भवन को स्मारक के रूप में पुनर्जीवित करेगी। गुप्ता ने एक्स पर कहा कि चांदनी चौक सदियों से व्यापार और संस्कृति का केंद्र रहा है, जहां की हवेलियां और गलियां ऐतिहासिक विरासत को दर्शाती हैं। लंबे समय से लटकते ओवरहेड बिजली तार सौंदर्य और सुरक्षा के लिए चुनौती बने हुए थे। मुख्यमंत्री ने कहा, अब इन तारों को भूमिगत करने की परियोजना शुरू हो गई है, जो केवल तकनीकी बदलाव नहीं बल्कि धरोहर को सुरक्षित, व्यवस्थित और सुंदर बनाने की दिशा में कदम है।

विहिप करेगा राष्ट्रीय हिंदू सम्मेलन का आयोजन

एजेंसी

जोहानिसबर्ग। विश्व हिंदू परिषद की दक्षिण अफ्रीका शाखा की ओर से शनिवार को प्रिटोरिया में आयोजित होने जा रहे राष्ट्रीय हिंदू सम्मेलन में दक्षिण अफ्रीका के समक्ष मौजूद विभिन्न चुनौतियों से निपटने के उपायों पर चर्चा की जाएगी। सम्मेलन का विषय द नेशनल रीसेट ए विजन फॉर ए प्रोग्रेसिव साउथ अफ्रीका रखा गया है। इसमें देशभर से आध्यात्मिक नेता, शिक्षाविद, पेशेवर, युवा प्रतिनिधि और सामुदायिक संगठनों के प्रतिनिधि हिस्सा लेंगे। यह सम्मेलन वर्ष 2024 में आयोजित पहले राष्ट्रीय सम्मेलन की सफलता के बाद हो रहा है, जिसमें दर्जनों हिंदू संगठनों ने एकजुट होकर अधिक समन्वय, वकालत और प्रतिनिधित्व की साझा मांग उठाई थी। आयोजकों के अनुसार, इस वर्ष का कार्यक्रम केवल संवाद तक सीमित न रहकर ठोस कार्ययोजना तैयार करने पर केंद्रित होगा, जिसमें सामुदायिक विकास और राष्ट्रीय योगदान के लिए व्यावहारिक कदमों की रूपरेखा बनाई जाएगी।

ब्रिटेन में हिंदू मंदिर के बंद होने का खतरा

एजेंसी

लंदन। पूर्वी ब्रिटेन के पीटरबरो शहर में एक परिसर में मौजूद 40 साल पुराने हिंदू मंदिर और कम्युनिटी सेंटर के बंद होने का डर है, क्योंकि स्थानीय

काउंसिल ने भवन को बेचने का निर्णय लिया

प्राधिकारियों ने इस भवन को बेचने के फैसले को सही ठहराया है जो मंदिर के लिए किराये पर दिया गया है। भारत हिंदू समाज मंदिर की स्थापना 1986 में शहर के न्यू इंग्लैंड कॉम्प्लेक्स में हुई थी और कैम्ब्रिजशायर, नॉरफॉक तथा लिंकनशायर के बड़े इलाके के 13,000 से अधिक हिंदू यहां दर्शन करने आते हैं।

मंदिर प्रशासन पीटरबरो सिटी काउंसिल से अपने फैसले पर पुनर्विचार करने की मांग करते हुए अभियान चला रहा है। इस महीने की शुरुआत में काउंसिल कैबिनेट की बैठक में यह कहा गया कि संपत्ति की बिक्री से करदाताओं के लिए सर्वश्रेष्ठ मूल्य दिलाने की उसकी कानूनी जिम्मेदारी है। वहीं, मंदिर ने एक बयान में कहा, हम भारत हिंदू समाज से जुड़े भवन की बिक्री की कड़ी निंदा करते हैं।

समुदाय द्वारा बनाई गई संस्था को बंद दरवाजों के पीछे बिना पारदर्शिता या सहमति के नहीं बेचा जाना चाहिए। इसमें कहा गया, यह सिर्फ संपत्ति के बारे में नहीं है, बल्कि विरासत, भरोसे और जवाबदेही के बारे में है। समुदाय जवाब पाने का हक रखता है, गोपनीयता का नहीं। इस फैसले पर सवाल उठाए जाने चाहिए और इसका विरोध किया जाना चाहिए।

अनिल अंबानी और आर फॉम के खिलाफ 2,220 करोड़ की धोखाधड़ी का मामला दर्ज

एजेंसी

नयी दिल्ली। केंद्रीय अन्वेषण ब्यूरो (सीबीआई) ने उद्योगपति अनिल अंबानी एवं रिलायंस कम्युनिकेशंस (आरकॉम) के खिलाफ 2013-17 के दौरान बैंक ऑफ बड़ौदा से कथित तौर पर धोखाधड़ी करने और बैंक को 2,220 करोड़ रुपये से अधिक का नुकसान पहुंचाने के आरोप में एक नया मामला दर्ज किया है। अधिकारियों ने बृहस्पतिवार को यह जानकारी दी। अधिकारियों ने बताया कि यह मामला मंगलवार को बैंक से मिली शिकायत के आधार पर दर्ज किया गया है। सीबीआई प्रवक्ता ने एक बयान में कहा, मामला दर्ज होने के बाद सीबीआई ने अनिल अंबानी के आवास और रिलायंस कम्युनिकेशन लिमिटेड के पंजीकृत कार्यालयों पर छापेमारी की है। इस ज ण लेनदेन से जुड़े कई दस्तावेज बरामद किए गए हैं। प्रवक्ता ने कहा, प्राथमिकी में आरोप है कि रिलायंस कम्युनिकेशंस द्वारा लिये गए ज णों के कारण बैंक ऑफ बड़ौदा को 2,220 करोड़ रुपये से अधिक का नुकसान हुआ है।

भारत, उत्तर कोरिया नही सत्ता खुद को राष्ट्र समझने लगे तो लोकतंत्र मर जाता है : राहुल

एजेंसी

नयी दिल्ली। कांग्रेस के पूर्व अध्यक्ष राहुल गांधी ने बृहस्पतिवार को मोदी सरकार पर असहमति को अपराध बना देने का आरोप लगाया और कहा कि प्रधानमंत्री नरेन्द्र मोदी को यह समझना चाहिए कि भारत उत्तर कोरिया नहीं है और जब सत्ता खुद को राष्ट्र समझने लगे तो लोकतंत्र मर जाता है।

उन्होंने यह भी कहा कि शांतिपूर्ण विरोध अपराध नहीं, लोकतंत्र की आत्मा है तथा सवाल पूछने से लोकतंत्र मजबूत होता है। राहुल गांधी ने एक्स पर पोस्ट किया, आज भारत में कंप्रोमाइज्ड पीएम के राज में शांतिपूर्ण विरोध करना ही सबसे बड़ा अपराध बना दिया गया है। दुनिया के सबसे बड़े लोकतंत्र को धीरे-धीरे ऐसी दिशा में धकेला जा रहा है, जहां असहमति को देशद्रोह और सवाल पूछने को साज़िश बताया जाता है। उन्होंने कहा, सोचिए, मुद्दा कोई भी हो, अगर आप सत्ता के खिलाफ संवैधानिक तरीके से आवाज उठाते हैं, तो लाठी, मुकदमा और जेल, यह लगभग तय है। पेपर लीक से त्रस्त युवाओं ने अपने भविष्य के लिए आवाज उठाई, जवाब लाठियों से मिला। देश की गौरवशाली महिला पहलवानों ने भाजपा के प्रभावशाली नेता पर लगे गंभीर आरोपों की निष्पक्ष जांच की मांग की।

उनकी पुकार को बदनाम किया गया, आंदोलन को कुचला गया, और उन्हें सड़कों से जबरन हटाया गया। लोकसभा में नेता प्रतिपक्ष के मुताबिक, बलात्कार पीड़िता के समर्थन में इंडिया गेट पर शांतिपूर्ण प्रदर्शन हुआ तो न्याय की मांग (रहे प्रदर्शनकारियों) को व्यवस्था के लिए असुविधौ मानकर हटा दिया गया। उन्होंने कहा, युवा कांग्रेस ने देश का अहित करने वाले व्यापार समझौते का शांतिपूर्ण विरोध किया तो उन्हें देशविरोधी बताकर गिरफ्तार कर लिया।

न्यायिक भ्रष्टाचार के एनसीईआरटी अध्याय पर प्रतिबंध

एजेंसी

नयी दिल्ली। उच्चतम न्यायालय ने बृहस्पतिवार को राष्ट्रीय शैक्षिक अनुसंधान और प्रशिक्षण परिषद की कक्षा आठ की उन किताबों पर पूर्ण प्रतिबंध लगा दिया जिसमें न्यायपालिका में भ्रष्टाचार पर एक अध्याय शामिल है। न्यायालय ने कहा कि ऐसा प्रतीत होता है कि यह न्यायपालिका को बदनाम करने के इरादे से की गई सुनियोजित साजिश है, साथ ही अदालत ने भ्रष्टाचार पर अध्याय से संबंधित कक्षा आठ की सभी किताबों, उनकी प्रतियों और डिजिटल स्वरूपों को जब्त करने का आदेश दिया। प्रधान न्यायाधीश सूर्यकांत की अध्यक्षता वाली पीठ ने कहा, उन्होंने ऐसा आघात किया है, जिससे न्यायपालिका आहत हुई है। एक दिन पहले प्रधान न्यायाधीश की अध्यक्षता वाली पीठ ने एनसीईआरटी को सामाजिक विज्ञान की पाठ्यपुस्तक में अनुचित सामग्री के लिए माफी मांगने और उचित अधिकारियों से परामर्श करके इसे फिर से लिखने की बात कही थी। पीठ में न्यायमूर्ति जॉयमाल्या बागची और न्यायमूर्ति विपुल एम पंचोली भी शामिल थे। पीठ ने एनसीईआरटी के निदेशक और विद्यालय शिक्षा विभाग के सचिव को कारण बताओ नोटिस जारी किया और उनसे पूछा कि जिम्मेदार लोगों के खिलाफ अवमानना की कार्यवाही क्यों शुरू नहीं की जानी चाहिए।

उच्चतम न्यायालय

एनसीईआरटी के बुधवार के पत्र का जिक्र करते हुए प्रधान न्यायाधीश ने कहा, यह (पत्र) अपने आप में गहरी साजिश को दर्शाता है। एक सुनियोजित साजिश। पीठ ने कड़े शब्दों में कहा कि ऐसा लगता है कि न्यायपालिका को कमजोर करने और उसकी गरिमा को ठेस पहुंचाने की सोची-समझी साजिश रची जा रही है। पीठ ने चेतावनी दी कि अगर उसके निर्देशों का किसी भी तरह से उल्लंघन किया गया तो गंभीर कार्वाई की जाएगी। पुस्तक की सामग्री का हवाला देते हुए पीठ ने टिप्पणी की कि इस प्रकार के व्यवहार का न्यायपालिका पर गहरा असर पड़ेगा।

इंटरटेनमेंट...

'भूत बंगला' का पहला गाना 'रामजी आके भला करेंगे' रिलीज

मुंबई। फिल्म 'भूत बंगला' के पहले गाने 'राम जी आके भला करेंगे' को मेकर्स ने गुरुवार को रिलीज कर दिया। गाने में अक्षय कुमार अपने क्लासिक कॉमिक अंदाज में नजर आ रहे हैं। वीडियो में हाई-एनर्जी विजुअल्स, भूतिया माहौल और तेज बीट्स देखने को मिलती हैं। बता दें कि गाने 'राम जी आके भला करेंगे' को प्रीतम ने कंपोज किया है, जबकि इसके लिरिक्स कुमार (राकेश कुमार पाल) ने लिखे हैं। गाने को अरमान मलिक और आरवन (देव अरिजीत) ने आवाज दी है।

वहीं, मेलो डी द्वारा लिखा और परफॉर्म किया गया रैप सेगमेंट ट्रैक में कंटेम्परेरी टच जोड़ता है। गाने में अक्षय कुमार एक स्टाइलिश और फनी अंदाज में नजर आते हैं। सीन में उनके आसपास कई डांसर्स नजर आते हैं। अक्षय ने सनग्लासेस पहने हैं और अलग तरह का कॉस्ट्यूम कैरी किया। वह एक बड़े, डेकोरेटिव सिंहासन पर बैठे दिखाई देते हैं। गाने के विजुअल्स फिल्म की हॉरर-कॉमेडी दुनिया की वाइब्रेंट झलक पेश करते हैं। अक्षय भूतिया माहौल के बीच मजेदार एक्सप्रेशंस और कॉमिक फ्लेयर के साथ दिखाई देते हैं। गाने 'रामजी आके भला करेंगे' को लेकर सोशल मीडिया पर जबरदस्त उत्साह देखने को मिल रहा है। फैंस अक्षय कुमार की क्लासिक कॉमिक एनर्जी और स्क्रीन प्रेजेंस की जमकर तारीफ कर रहे हैं। कुछ ने इसे 'ओजी खिलाडी एनर्जी' कहा, तो कई दर्शकों ने गाने को

अक्षय कुमार क्लासिक कॉमिक अंदाज में नजर आए; गाने में हाई-एनर्जी विजुअल्स दिखे

'चार्टबस्टर' करार दिया। यूट्यूब पर कमेंट्स में नॉस्टैल्जिया भी साफ झलक रहा है, जहां लोग प्रियदर्शन-अक्षय की पुरानी कॉमेडी फिल्मों को याद कर रहे हैं। हाई-एनर्जी बीट्स, फनी विजुअल्स और एंटरटेनमेंट फैक्टर को दर्शकों ने खूब पसंद किया है। कुल मिलाकर, गाने को पॉजिटिव और एंगेजिंग रिस्पॉन्स मिल रहा है। गौरतलब है कि फिल्म 'भूत बंगला' को 2026 की बहुप्रतीक्षित फिल्मों में गिना जा रहा है। 14 साल बाद अक्षय कुमार और प्रियदर्शन की हिट जोड़ी बड़े पर्दे पर साथ लौट रही है। दोनों ने पहले 'हेरा फेरी, 'भागम भाग' और 'गरम मसाला' जैसी सुपरहिट कॉमेडी फिल्में दी हैं।

अमिताभ बच्चन ने शुरू की 'कल्कि 2' की शूटिंग

मुंबई। अमिताभ बच्चन ने रविवार को अपनी अपकमिंग फिल्म 'कल्कि 2' के सेट से बिहाइंड द सीन तस्वीरें शेयर कीं और बताया कि वह हैदराबाद में शूटिंग कर रहे हैं। उन्होंने करीब 40 साल बाद कमल हासन के साथ दोबारा काम करने को लेकर उत्साह जताया। दोनों आखिरी बार 1985 की फिल्म 'गिरफ्तार' में साथ नजर आए थे। बता दें कि फिल्म 'कल्कि 2898 एडी' में अमिताभ बच्चन और कमल हासन दोनों कलाकारों ने अभिनय तो किया था, लेकिन वे एक भी सीन में एक साथ नजर नहीं आए। दरअसल, अमिताभ बच्चन इन दिनों हैदराबाद में फिल्म 'कल्कि 2898 एडी' के सीक्वल की शूटिंग कर रहे हैं। उन्होंने अपने ब्लॉग पर सेट से कुछ तस्वीरें शेयर कीं। फोटोज में वह अपने किरदार अश्वत्थामा के लुक में नजर आ रहे हैं।

'द केरल स्टोरी 2' पर केरल हाईकोर्ट की रोक

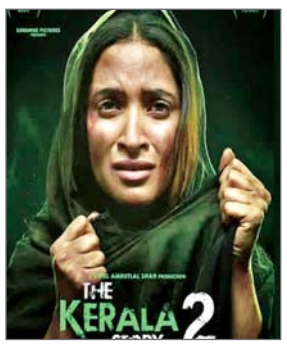

मुंबई। फिल्म 'द केरल स्टोरी 2' का निर्देशन कामाख्या नारायण सिंह ने किया और इसे विपुल शाह ने प्रोड्यूस किया है। केरल हाईकोर्ट ने गुरुवार को फिल्म 'द केरल स्टोरी 2' की रिलीज पर रोक लगा दी। कोर्ट ने सेंसर सर्टिफिकेट को लेकर उठे सवालों के

सेंसर बोर्ड: फिल्म का दोबारा रिव्यू करें कल सिनेमाघरों में रिलीज होनी थी

बाद सेंट्रल बोर्ड ऑफ फिल्म सर्टिफिकेशन को दोबारा फिल्म का रिव्यू करने का निर्देश दिया। फिल्म शुक्रवार यानी 27 फरवरी को रिलीज होने वाली थी। कुछ लोगों ने कोर्ट में याचिका दायर कर कहा कि फिल्म का नाम और कहानी केरल की छवि खराब कर सकती है। याचिकाकताओं का कहना है।

'ना जाने कौन आ गया' सादगी भरी प्रेम कहानी

मुंबई। 6 मार्च को रिलीज हो रही फिल्म 'ना जाने कौन आ गया' एक सादगी भरी लव स्टोरी है, जो रिश्तों की जटिलताओं, आत्ममंथन और प्यार की मासूमियत को बड़े पर्दे पर पेश करती है। पहाड़ों की खूबसूरत वादियों में फिल्माई गई यह कहानी आज के दौर के टॉक्सिक माहौल में प्यार और संवेदनशीलता की बात करती है।

फिल्म में जतीन सरना, मधुरिमा रॉय और प्रणय पचौरी अहम भूमिकाओं में नजर आएंगे। फिल्म की रिलीज से पहले दैनिक भास्कर ने स्टारकास्ट से खास बातचीत की। कलाकारों ने अपने किरदार, शूटिंग के अनुभव और फिल्म के संदेश को लेकर खुलकर बातें की हैं। मेरे किरदार की सादगी ने मुझे सबसे ज्यादा आकर्षित किया। वो एक आम इंसान है, जो जिंदगी को जीने के बजाय सिर्फ सर्वाइव करने में फंसा रहता है। ऐसे लोगों का दर्द, उनकी मासूमियत और जिंदगी को बस जी लेने की चाह यही मुझे छू गया। एक अभिनेता के तौर पर मुझे लगा कि यह एक नया और अनछुआ किरदार है। निर्देशक विकास ने जिस तरह कहानी सुनाई, उसी वक्त तय कर लिया कि यह फिल्म करनी है। जहां प्यार होगा, वहां नफरत भी होगी, धोखा भी और अफसोस भी। लेकिन जिंदगी की खूबसूरती इन्हीं भावनाओं को समझकर आगे बढ़ने में है। यही जीवन का चक्र है।

मेरे पिछले किरदारों में डार्क शेड्स ज्यादा थे, लेकिन इस फिल्म में मेरा किरदार बहुत मासूम और पॉजिटिव है। वह कमरे में आती है तो माहौल बदल देती है। उसकी सरलता और बचपना निभाना आसान नहीं था। सादगी को निभाना, नेगेटिव किरदारों से कहीं ज्यादा चुनौतीपूर्ण होता है।

Viraj
आर.एन.आई.नं.-यू.पी.-हिन/2006/18901 विराज प्रकाशन प्रा.लि. हेतु मुद्रक एवं प्रकाशक आर.के. अग्रवाल द्वारा एक्सप्रेस हाऊस, 1/5, विशाल खण्ड, गोमती नगर, लखनऊ से मुद्रित एवं प्रकाशित। **कार्यकारी सम्पादक : मनोज कुमार बाजपेयी**
(पी.आर.बी.एक्ट के तहत समाचारों के चयन हेतु उत्तरदायी) समस्त विवाद लखनऊ न्यायालय के अधीन। फोन कार्यालय : 0522-4059441, 4059442, 4059443 : ई-मेल : voiceoflucknow@gmail.com