सच, सिर्फ सच

वॉयस ऑफ लखनऊ

मंगलवार, 29 जुलाई, 2025 लखनऊ, महानगर, वर्ष 20, अंक 205, पेज 16, 3.50 रुपये

www.facebook.com/volepaper voiceoflucknow@gmail.com www.voiceoflucknow.com

सेंसेक्स में 572 अंकों की गिरावट

शेयर बाजार में लगातार तीसरे कारोबारी सत्र में गिरावट जारी रही। सेंसेक्स जहां 572 अंक की गिरावट के साथ 80,891.02 अंक पर बंद हुआ। } 14

ओम बिरला ने विपक्षी सांसदों को आड़े-हाथों लिया

लोकसभा अध्यक्ष ओम बिरला ने सदन में एसआईआर के मुद्दे पर नारेबाजी करने और पूर्व सहमति के अनुसार ऑपरेशन सिंदूर पर चर्चा शुरू नहीं होने देने के लिए विपक्षी सांसदों को आड़े-हाथों लिया। } 16

किसी के दबाव में नहीं रोका था ऑपरेशन सिंदूर

लोकसभा में पहलगाम आतंकवादी हमले पर रक्षामंत्री राजनाथ सिंह का जवाब

एजेंसी

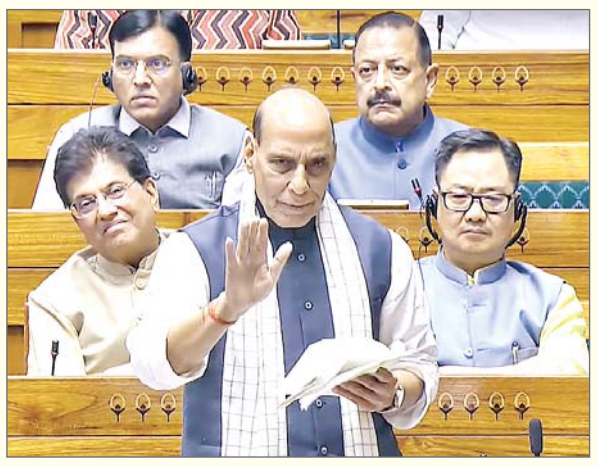

नयी दिल्ली। रक्षा मंत्री राजनाथ सिंह ने सोमवार को ऑपरेशन सिंदूर को तीनों सेनाओं के समन्वय का बेमिसाल उदाहरण बताते हुए कहा कि यह कहना गलत और निराधार है कि इस अभियान को किसी दबाव में आकर रोका गया था। साथ ही उन्होंने पाकिस्तान को स्पष्ट शब्दों में चेतावनी दी कि यदि उसकी कुछ गलतफहमी बची रह गयी है तो उसे भी दूर कर दिया जाएगा। सिंह ने लोकसभा में पहलगाम में आतंकवादी हमले के जवाब में भारत के मजबूत, सफल एवं निर्णायक ऑपरेशन सिंदूर पर विशेष चर्चा की शुरुआत करते हुए यह भी कहा कि पाकिस्तान की तरफ से सैन्य अभियान महानिदेशक (डीजीएमओ) के स्तर पर संपर्क कर आग्रह किया गया था कि अब कार्वाई रोक दी जाए।

उन्होंने विपक्ष पर भी निशाना साधा और कहा कि उसे यह सवाल पूछने के बजाय कि इस अभियान में भारत के कितने विमान गिरे, ऑपरेशन की सफलता पर बात करनी चाहिए थी। उन्होंने कहा भारत ने कार्वाई इसलिए रोकी क्योंकि मिशन से पहले जो उद्देश्य तय किए गए थे, उन्हें पूरी तरह हासिल कर लिया गया। किसी दबाव में ऑपरेशन सिंदूर रोकने का आरोप बेबुनियाद है। सिंह ने कहा मैं सदन को यह भी बताना चाहूंगा कि किसी क्षेत्र पर कब्जा करना इस ऑपरेशन का मकसद नहीं था। इसका उद्देश्य पाकिस्तान द्वारा वर्षों से पाले गए आतंकवाद की नर्सरी का अंत करना था। उन लोगों को न्याय दिलाना था जिन्होंने पाक प्रायोजित पहलगाम हमले में अपने प्रियजनों को खो दिया। रक्षा मंत्री ने कहा 10 मई की सुबह जब भारतीय वायु सेना ने पाकिस्तान के कई एयरफील्ड पर करारा हमला किया तो पाकिस्तान ने हार मान ली और संघर्ष रोकने की पेशकश की। इस पर नेता प्रतिपक्ष राहुल ...शेष पृष्ठ 14 पर

सबसे लंबे कार्यकाल वाले मुख्यमंत्री बने योगी

विशेष संवादाता

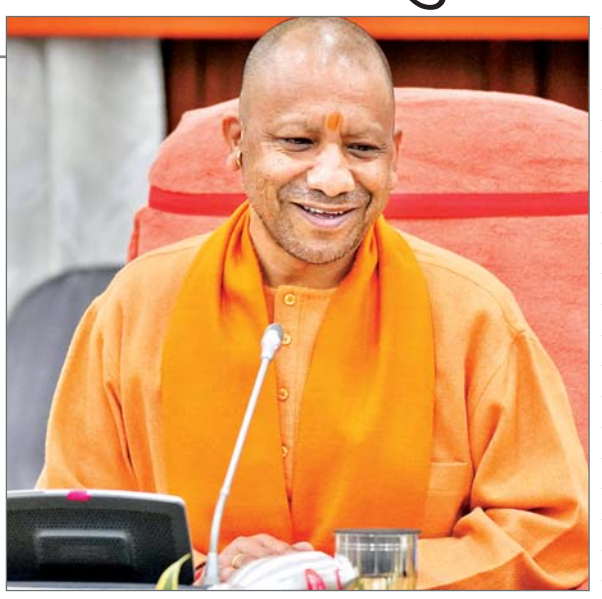

लखनऊ। मुख्यमंत्री योगी आदित्यनाथ ने एक ऐतिहासिक कीर्तिमान स्थापित करते हुए उत्तर प्रदेश के सबसे लंबे कार्यकाल वाले मुख्यमंत्री बनने का गौरव प्राप्त किया है। उन्होंने स्वतंत्र भारत के पहले मुख्यमंत्री पंडित गोविंद बल्लभ पंत का 8 वर्ष 127 दिन का रिकॉर्ड तोड़ते हुए अब तक 8 वर्ष 4 माह और 10 दिन का प्रभावी कार्यकाल पूरा कर लिया है। इससे पहले मुलायम सिंह यादव छह वर्ष 274 दिन, संपूणार्नंद पांच वर्ष 345 दिन, अखिलेश यादव पांच वर्ष चार दिन और नारायण दत्त तिवारी तीन वर्ष 314 दिन मुख्यमंत्री पद पर आसीन रहे हैं। योगी आदित्यनाथ का यह कार्यकाल न सिर्फ राजनीतिक स्थिरता का प्रतीक है, बल्कि शासन के प्रत्येक क्षेत्र में सुधार, पारदर्शिता और दृढ़ इच्छाशक्ति के साथ विकास की गति को अभूतपूर्व ऊंचाइयों तक ले जाने वाला कालखंड भी है। अपराध और अराजकता से जूझते यूपी को मुख्यमंत्री योगी ने 'नए उत्तर प्रदेश' में बदलने का काम किया, जहां कानून का राज सर्वोपरि है और शासन व्यवस्था सुशासन का पर्याय बन चुकी है। विगत आठ वर्षों में योगी सरकार ने प्रदेश को बुनियादी ढांचे, निवेश और रोजगार के क्षेत्र में नए आयाम दिए हैं। गोरखपुर से एम्स की स्थापना हो, पूर्वांचल-एक्सप्रेसवे, बुंदेलखंड एक्सप्रेसवे या फिल्म सिटी जैसे कई मेगा प्रोजेक्ट्स इसके उदाहरण हैं। प्रधानमंत्री आवास योजना, मुफ्त राशन वितरण, उज्ज्वला योजना, कन्या सुमंगला और मिशन शक्ति जैसी योजनाओं के माध्यम से राज्य के करोड़ों लोगों के जीवन में सकारात्मक बदलाव आया है। इतिहास की इस निर्णायक घड़ी में, योगी आदित्यनाथ न केवल उत्तर प्रदेश के सबसे लंबे समय तक सेवा देने वाले मुख्यमंत्री बने हैं, बल्कि एक ऐसे ...शेष पृष्ठ 14 पर

संक्षेप

इंदौर में 100 करोड़ की धोखाधड़ी

इंदौर (मध्यप्रदेश)। इंदौर में 100 करोड़ रुपये के अनुमानित आकार वाले फर्जी रजिस्ट्री कांड के खुलासे के बाद पुलिस ने प्राथमिकी दर्ज करके जांच शुरू कर दी है जिसमें राज्य सरकार के पंजीयन विभाग और इंदौर नगर निगम के कर्मचारी भी संदेह के घेरे में हैं। अधिकारियों ने सोमवार को यह जानकारी दी। अतिरिक्त पुलिस उपायुक्त दीशेष अग्रवाल ने बताया कि पंजीयन विभाग के एक अधिकारी की शिकायत पर पंढरीनाथ थाने में अज्ञात आरोपियों के खिलाफ भारतीय दंड विधान की धारा 420, धारा 467 (दस्तावेजों की जालसाजी) और अन्य संबद्ध प्रावधानों के तहत रविवार देर रात मामला दर्ज किया गया। अग्रवाल ने बताया, पंजीयन विभाग के रिकॉर्ड रूम में कई संदिग्ध दस्तावेज मिलने के बाद जिला प्रशासन ने पांच सदस्यीय जांच समिति बनाई थी। इस समिति की जांच रिपोर्ट के आधार पर यह मामला दर्ज किया गया है। सबूतों के आधार पर आरोपियों की पहचान की जा रही है।

सेवानिवृत्त सैन्य कर्मी की पीट-पीटकर हत्या

देवरिया (उप्र)। देवरिया जिले के रुद्रपुर क्षेत्र में सोमवार को रास्ते के विवाद में सेना के एक सेवानिवृत्त जवान की कथित रूप से पीट-पीटकर हत्या कर दी गयी। पुलिस अधिकारियों ने यहां दर्ज रिपोर्ट के हवाले से बताया कि रुद्रपुर कोतवाली क्षेत्र के फतेहपुर गांव के निवासी सेवानिवृत्त सैन्य कर्मी रामदयाल कुशवाहा (65) का अपने पड़ोस के रहने वाले विजय बिंद से रास्ते को लेकर विवाद था। उन्होंने बताया कि सोमवार दोपहर विजय अपनी कार लेकर जा रहा था और रामदयाल ने अपनी जमीन से कार ले जाने पर आपत्ति की और इसी बात को लेकर दोनों पक्षों में विवाद शुरू हो गया। प्राथमिकी के मुताबिक, विजय और उसके कुछ साथियों ने रामदयाल को पीट-पीटकर मरणासन्न कर दिया।

पहलगाम हमले का लिया बदला, मास्टरमाइंड ढेर

❍ सेना ने ऑपरेशन महादेव में तीन आतंकियों को मार गिराया ❍ भारी मात्रा में हथियार बरामद

एजेंसी

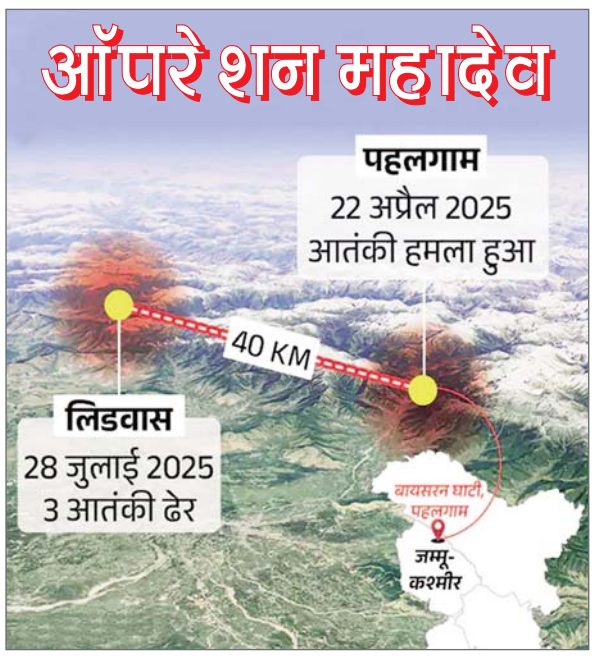

श्रीनगर। जम्मू-कश्मीर की ग्रीष्मकालीन राजधानी श्रीनगर के बाहरी इलाके के जंगलों में सेना के शीर्ष पैरा कमांडो ने सोमवार को पहलगाम आतंकवादी हमले के कथित मास्टरमाइंड और उसके दो साथियों को मार गिराया, जिसे एक बड़ी उपलब्धि के तौर पर देखा जा रहा है। अधिकारियों ने यह जानकारी दी।

अधिकारियों ने बताया कि 22 अप्रैल के पहलगाम हमले का मास्टरमाइंड माना जा रहा सुलेमान उर्फ आसिफ सोमवार को उस समय मारा गया, जब सुरक्षा बलों ने एक तकनीकी संकेत मिलने के बाद ऑपरेशन महादेव नामक अभियान शुरू किया। उन्होंने बताया कि यह तकनीकी संकेत एक ऐसे सैटेलाइट फोन के इस्तेमाल का इशारा कर रहा था, जिसका उपयोग पहलगाम हमले के हमलावरों ने भी किया था। अधिकारियों के मुताबिक, आज सेना की कार्रवाई में मारे गए अन्य आतंकवादियों की पहचान जिब्रान (जो पिछले साल सोनमर्ग सुरंग हमले में कथित रूप से शामिल था) और हमजा अफगानी के रूप में हुई है। पहलगाम में 22 अप्रैल को आतंकवादियों ने 26 लोगों की गोली मारकर हत्या कर दी थी। मृतकों में अधिकतर पर्यटक थे। इसके बाद सशस्त्र बलों ने पाकिस्तान और उसके कब्जे वाले कश्मीर में आतंकी ढांचे के खिलाफ सात मई को ऑपरेशन सिंदूर शुरू किया था। अधिकारियों ने बताया कि खुफिया जानकारी के आधार पर क्षेत्र में आतंकवादियों के एक अन्य समूह की मौजूदगी की आशंका के चलते सेना और अन्य सुरक्षा बलों की अतिरिक्त टुकड़ियां वहां भेजी गई हैं। जिबरान पिछले साल अक्टूबर में गगनगीर में सोनमर्ग सुरंग परियोजना पर हुए हमले में कथित रूप से शामिल था। इस हमले में एक डॉक्टर ...शेष पृष्ठ 14 पर

थाईलैंड-कंबोडिया बिना शर्त संघर्ष-विराम पर सहमत

पुत्रजय (मलेशिया)। मलेशिया के प्रधानमंत्री अनवर इब्राहिम ने सोमवार को कहा कि थाईलैंड और कंबोडिया तत्काल और बिना शर्त संघर्ष-विराम करने पर सहमत हो गए हैं।

इसे थाईलैंड और कंबोडिया के बीच पांच दिन से जारी सीमा संघर्ष को रोकने में बड़ी कामयाबी माना जा रहा है। अनवर ने आसियान (दक्षिण पूर्व एशियाई राष्ट्रों का संगठन) क्षेत्रीय समूह के प्रमुख के रूप में वार्ता की अध्यक्षता की। उन्होंने कहा कि दोनों पक्षों में सामान्य स्थिति बहाल करने के लिए आवश्यक कदम उठाने को लेकर आम सहमति बन गई है। अनवर ने एक संयुक्त बयान पढ़ते हुए कहा कि कंबोडिया के प्रधानमंत्री हुन मानेट और थाईलैंड के कार्यवाहक प्रधानमंत्री फुमथाम वेचायाचाई 28 जुलाई की मध्यरात्रि से तत्काल और बिना शर्त संघर्ष-विराम पर सहमत हो गए हैं। मलेशियाई प्रधानमंत्री ने कहा, यह तनाव कम करने और शांति एवं सुरक्षा की बहाली की दिशा में एक महत्वपूर्ण कदम है। थाईलैंड और कंबोडिया यह बैठक तब करने के लिए तैयार हुए हैं जब अमेरिका के राष्ट्रपति डोनाल्ड ट्रंप ने सीधे तौर पर यह चेतावनी दी थी कि यदि दोनों देशों ...शेष पृष्ठ 14 पर

बाराबंकी : मंदिर में भगदड़ से दो की मौत

बिजली का तार गिरने से हुआ हादसा, 32 से अधिक श्रद्धालु घायल

जिला संवाददाता

बाराबंकी (उप्र)। उत्तर प्रदेश में बाराबंकी जिले के हैदरगढ़ कोतवाली क्षेत्र में स्थित अवसानेश्वर मंदिर में सोमवार को बंदरों द्वारा तोड़ा गया बिजली का तार गिरने से मची भगदड़ में दो लोगों की मौत हो गई और 32 से अधिक श्रद्धालु घायल हो गए। अधिकारियों ने यह जानकारी दी।

उत्तर प्रदेश के मुख्यमंत्री योगी आदित्यनाथ ने हादसे पर गहरा शोक व्यक्त करते हुए मृतकों के शोक संतप्त परिजनों के प्रति अपनी संवेदना व्यक्त की है। पुलिस ने बताया कि सावन के सोमवार को अवसानेश्वर मंदिर में जलाभिषेक के दौरान बिजली का तार टूटकर गिर गया, जिससे वहां टीन शेड में करंट आ गया और लोग घबरा गए। पुलिस ने बताया कि इसी से मंदिर परिसर में भगदड़ मच गई। पुलिस ने बताया कि हादसे में दो श्रद्धालुओं की मौत हो गई और 32 से अधिक घायल हो गए। उसने बताया कि लोनीकटरा थाना क्षेत्र के मुबारकपुरा गांव निवासी प्रशांत (22) और एक अन्य 30 वर्षीय श्रद्धालु की त्रिवेदीगंज सामुदायिक स्वास्थ्य केंद्र (सीएचसी) में इलाज के दौरान मौत हो गई। यह हादसा उत्तराखंड के हरिद्वार स्थित मनसा देवी मंदिर की ओर जाने वाले सीढ़ी मार्ग पर मची भगदड़ में आठ लोगों की मौत की घटना के एक दिन बाद ...शेष पृष्ठ 14 पर

प्रेम-प्रसंग में लड़की की हत्या, छह गिरफ्तार

बागपत (उप्र)। बागपत नें 17 वर्षीय लड़की की उसके परिवार के सदस्यों ने प्रेम प्रसंग के चलते कथित तौर पर गला घोंटकर हत्या कर दी और उसके शव को गुप्त रूप से स्थानीय कब्रिस्तान में दफना दिया। पुलिस ने सोमवार को यह जानकारी दी।

पुलिस ने बताया कि इस मामले में छह आरोपियों को गिरफ्तार कर लिया गया है, जबकि एक किशोर को अभिरक्षा में लेकर बाल सुधार गृह भेजा गया है। पुलिस अधीक्षक (एसपी) सूरज राय ने एक बयान में बताया कि अनुसूचित जाति के 17 वर्षीय किशोर और मुस्लिम समुदाय की किशोरी के बीच प्रेम संबंध था और दोनों 12।13 जुलाई को घर से भागकर हिमाचल प्रदेश चले गए थे, जहां लड़का काम करता है। बयान के मुताबिक, इस बीच किशोरी के ...शेष पृष्ठ 14 पर

भगदड़ के बाद एक्शन में धामी सरकार

राज्य के सभी प्रमुख मंदिरों में की जायेगी सुरक्षित दर्शन की व्यवस्था : धामी

प्रमुख संवाददाता

देहरादून/हरिद्वार। मंशा देवी मंदिर में हाल ही में हुई भगदड़ की घटना के बाद उत्तराखंड सरकार हरकत में आ गई है। मुख्यमंत्री पुष्कर सिंह धामी ने प्रदेश के प्रमुख मंदिरों में श्रद्धालुओं की सुरक्षा और सुविधाओं को लेकर बड़ा फैसला लिया है। अब मंशा देवी, चंडी देवी, कैंची धाम, जागेश्वर धाम जैसे प्रमुख धार्मिक स्थलों पर दर्शन से पहले पंजीकरण अनिवार्य किया जाएगा। मुख्यमंत्री ने सचिवालय में आयोजित उच्च स्तरीय बैठक में निर्देश दिए कि गढ़वाल और कुमाऊं मंडलों के आयुक्तों की अध्यक्षता में समितियां गठित की जाएं। इन समितियों में संबंधित जिलों के जिलाधिकारी, वरिष्ठ पुलिस अधीक्षक, विकास प्राधिकरणों के उपाध्यक्ष और कार्यदायी संस्थाओं के प्रतिनिधि सदस्य होंगे। मुख्यमंत्री ने कहा कि मंशा देवी, चंडी देवी, पूर्णागिरि धाम, कैंची धाम, जागेश्वर मंदिर, नीलकंठ महादेव समेत सभी प्रमुख मंदिरों में भीड़ प्रबंधन, पैदल मार्गों और सीढ़ियों का चौड़ीकरण, अतिक्रमण हटाने और मूलभूत सुविधाओं की व्यवस्था सुनिश्चित की जाए। दर्शन करने वाले श्रद्धालुओं की संख्या को नियंत्रित करते हुए चरणबद्ध दर्शन की व्यवस्था लागू की जाएगी। सीएम धामी ने खास तौर पर मंशा देवी मंदिर परिसर के सुनियोजित विकास, धारणा क्षमता में वृद्धि और व्यवस्थित दुकान प्रबंधन पर बल देते हुए कहा कि श्रद्धालुओं को सुरक्षित, सुलभ और सुव्यवस्थित दर्शन का अनुभव सुनिश्चित करना सरकार की प्राथमिकता है। इस महत्वपूर्ण बैठक में प्रमुख सचिव आरके सुधांशु, आर. मीनाक्षी सुंदरम, सचिव शैलेश बगोली, एसएन पांडेय, गढ़वाल आयुक्त विनय शंकर ...शेष पृष्ठ 14 पर

आज का मौसम

अधिकतम : 43.06 डिसे.
न्यूनतम : 29.04 डिसे.

भीतर पढ़ें

❍ कृषि अनुसंधान संस्थान के निदेशक पर हर्जाना (पृष्ठ-02)
❍ निवेश को लेकर हर माह 10 कम्पनियों को एलओसी (पृष्ठ-02)
❍ औद्योगिक उत्पादन वृद्धि सुस्त पड़कर 1.5 प्रतिशत (पृष्ठ-14)
❍ टीसीएस में छंटनी पर प्रौद्योगिकी मंत्रालय की नजर (पृष्ठ-14)
❍ जेएंडके बैंक ने साइबर हमलों को किया नाकाम (पृष्ठ-14)

विशेष खबर वैश्विक विमर्श और कूटनीतिक माहौल बनाकर आतंकवाद को कतई बर्दाश्त नहीं करने की नीति का दिया स्पष्ट संदेश

189 देशों ने किया ऑपरेशन सिंदूर का समर्थन : जयशंकर

एजेंसी

नयी दिल्ली। पहलगाम हमले के बाद भारत को विदेश से समर्थन नहीं मिलने के विपक्ष के दावों को खारिज करते हुए विदेश मंत्री एस जयशंकर ने सोमवार को लोकसभा में कहा कि संयुक्त राष्ट्र के 193 सदस्यों में से पाकिस्तान और तीन अन्य देशों को छोड़कर सभी ने ऑपरेशन सिंदूर का समर्थन किया था।

ऑपरेशन सिंदूर विषय पर लोकसभा में चर्चा में भाग लेते हुए जयशंकर ने पाकिस्तान को चीन के समर्थन पर विपक्ष के आक्षेपों को नकारते हुए कहा कि दोनों देशों की साझेदारी 60 साल से कांग्रेस के समय से चल रही है। विदेश मंत्री ने सदन में कहा पहलगाम हमले के बाद पाकिस्तान को स्पष्ट संदेश देना जरूरी था। हमारी सीमाएं लांघी गईं तो यह संदेश देना जरूरी था कि परिणाम अच्छे नहीं होंगे। उन्होंने हमले के बाद सिंधु जल संधि को स्थगित करने और अटारी सीमा बंद करने जैसे कूटनीतिक निर्णयों का जिक्र करते हुए कहा कि इन शुरुआती कदमों के बाद भारत का जवाब रुका नहीं। उन्होंने कहा कि भारत ने वैश्विक विमर्श और कूटनीतिक माहौल बनाकर यह स्पष्ट संदेश दिया कि उसकी आतंकवाद को कतई बर्दाश्त नहीं करने की नीति है और वह अपने लोगों की रक्षा करेगा। जयशंकर ने कहा कि पाकिस्तान के संयुक्त राष्ट्र सुरक्षा परिषद (यूएनएससी) का सदस्य होने के नाते उस मंच पर इस संबंध में समर्थन पाना भारत के लिए कठिन था, लेकिन सुरक्षा परिषद के 25 अप्रैल के बयान को देखें तो इसमें कड़े से कड़े शब्दों में पहलगाम हमले की निंदा की गई। उन्होंने कहा संयुक्त राष्ट्र के 193 सदस्य देशों में से पाकिस्तान को छोड़कर केवल तीन ने ऑपरेशन सिंदूर का विरोध किया। विदेश मंत्री ने कहा कि इस दौरान देश ने कोई बाहरी मध्यस्थता स्वीकार नहीं की और परमाणु ब्लैकमेलिंग के आगे नहीं झुका। उन्होंने कहा कि क्वाड और ब्रिक्स जैसे अंतरराष्ट्रीय मंचों पर भी पहलगाम हमले की कड़ी निंदा की गई। जयशंकर ने कहा कि अमेरिका ने गत 17 जुलाई को द रेजिस्टेंस फ्रंट (टीआरएफ) को वैश्विक आतंकवादी घोषित किया, जिसने पहलगाम हमले की जिम्मेदारी ली थी। उन्होंने कहा कि 26-11 के मुंबई आतंकी हमले के आरोपी तहव्वुर राणा के प्रत्यर्पण की पृष्ठभूमि में यह फैसला आया। उन्होंने विपक्ष के कुछ सवालों ...शेष पृष्ठ 14 पर

हापुड़ : पुलिस मुठभेड़ में मारा गया बिहार का हिस्ट्रीशीटर

विशेष संवाददाता

❍ 50,000 का इनामी था सूर्य नारायण यादव

लखनऊ। उत्तर प्रदेश पुलिस के विशेष कार्य बल (एसटीएफ), सिंभावली थाना पुलिस और बिहार पुलिस ने यहां 50 हजार रुपये के इनामी कुख्यात अपराधी को मुठभेड़ में मार गिराया। एसटीएफ के एक वरिष्ठ अधिकारी ने सोमवार को यह जानकारी दी। उत्तर प्रदेश के अपर पुलिस महानिदेशक (एसटीएफ कानून-व्यवस्था) अमिताभ यश ने एक बयान में बताया कि मुठभेड़ हापुड़ जिले के सिंभावली थाना क्षेत्र में रविवार और सोमवार की मध्यरात्रि में हुई। इस कार्रवाई में एसटीएफ की नोएडा इकाई, बिहार पुलिस और सिंभावली पुलिस टीम शामिल रहीं।

उन्होंने बताया कि मुठभेड़ के दौरान कुख्यात अपराधी के सीने में गोली लग गई और उसे अस्पताल ले जाया गया, जहां बाद में उसकी मौत हो गई। एडीजी ने बताया कि घटनास्थल से भारी मात्रा में हथियार, कारतूस और अन्य सामान बरामद किए गए हैं। यश ने बताया कि कुख्यात अपराधी की पहचान बिहार के बेगूसराय जिले के साहेबपुर कमाल थाना क्षेत्र निवासी सूर्य नारायण यादव के पुत्र डब्लू यादव के रूप में हुई है जो हत्या के एक मामले में वांछित था और उस पर 50,000 रुपये का इनाम घोषित था।

योजना बनाने के साथ ही उसका जमीनी क्रियान्वयन भी सुनिश्चित कराती है हमारी सरकार: योगी

सीएम ने जनप्रतिनिधियों से उनके निर्वाचन क्षेत्रों की परिस्थितियों, जन अपेक्षाओं और विकासात्मक प्राथमिकताओं के विषय में व्यक्तिगत रूप से किया संवाद

विशेष संवाददाता (vol)

वाराणसी। मुख्यमंत्री योगी आदित्यनाथ दो दिवसीय दौरे पर सोमवार को वाराणसी पहुंचे। उन्होंने यहां सर्किट हाउस सभागार में वाराणसी व आजमगढ़ मंडल के जनप्रतिनिधियों के साथ विकास कार्यों की प्रगति की समीक्षा की। सीएम योगी ने जनप्रतिनिधियों से उनके विधानसभा क्षेत्र की परिस्थितियों, जन अपेक्षाओं एवं विकासपरक कार्यों की प्राथमिकताओं के विषय में एक-एक कर व्यक्तिगत रूप से चर्चा की। बैठक का उद्देश्य मात्र योजनाओं की समीक्षा ही नहीं, बल्कि जनोपयोगी, दूरवर्ती क्षेत्र का प्राथमिकता के आधार पर विकास सुनिश्चित करना था।

- **मुख्यमंत्री ने वाराणसी व आजमगढ़ मंडल के जनप्रतिनिधियों के साथ की विकास कार्यों की प्रगति की समीक्षा**
- **बोले- बैठक का उद्देश्य मात्र योजनाओं की समीक्षा ही नहीं, बल्कि जनोपयोगी, दूरवर्ती क्षेत्र का प्राथमिकता के आधार पर विकास भी सुनिश्चित करना है**

लोक निर्माण, नगर विकास व पर्यटन से संबंधित प्रस्तावित कार्यों की विधानसभावार की चर्चा : मुख्यमंत्री ने दोनों मंडलों की समीक्षा के दौरान लोक निर्माण विभाग, नगर विकास एवं पर्यटन से संबंधित जनप्रतिनिधियों द्वारा प्रस्तावित कार्यों की विधानसभावार चर्चा की। मुख्यमंत्री ने लोक निर्माण विभाग के प्रमुख सचिव को निर्देश दिया कि जनप्रतिनिधियों द्वारा उनके निर्वाचन क्षेत्रों में जनोपयोगी एवं विकासपरक कार्यों के प्राप्त प्रस्तावों की प्राथमिकता तय करते हुए उनका अविलंब एस्टिमेट तैयार कर अन्य औपचारिकतायें पूर्ण कराते हुए तत्काल कार्य शुरू किया जाए। जिन सड़कों, सेतु, लघु सेतुओं की सर्वाधिक आवश्यकता हो, उन्हें प्राथमिकता दी जाए। औद्योगिक क्षेत्रों, ब्लॉक मुख्यालयों, धार्मिक पर्यटन स्थलों को जोड़ने वाली सड़कों को प्राथमिकता पर लिया जाए। इसके बाद चरणवार अन्य कार्यों को भी कराया जाएगा। मुख्यमंत्री ने नगर विकास विभाग के कार्यों में भी जनप्रतिनिधियों के प्रस्तावों को शामिल करने हेतु निर्देशित किया। बैठक में दोनों मंडलों में पर्यटन विकास से जुड़े प्रस्तावों पर भी चर्चा करते हुए प्राथमिकता के आधार पर कार्य कराने के निर्देश दिए गए। प्रस्तावित कार्यों में ब्लॉक मुख्यालयों तक संपर्क मार्ग, इंटर कनेक्टिविटी की सड़कें, धार्मिक स्थलों तक पहुंच मार्ग, आरओबी बाईपास, फ्लाईओवर, सेतु, लघु सेतु, ओडीआर/एमडीआर की सड़कें, ब्लैक स्पॉटों के सुधार एवं पांटून पुल आदि जनोपयोगी कार्यों के साथ ही यह स्थानीय अर्थव्यवस्था को भी गति देने में सहायक होंगे।

समयसीमा में गुणवत्तापरक ढंग से पूर्ण कराए जाएं कार्य : मुख्यमंत्री ने कहा कि शासन की मंशा हर जनोपयोगी एवं विकासपरक योजनाओं को मूर्त रूप देना है। इसके लिए संबंधित की जवाबदेही तय की जाएगी। उन्होंने कहा कि प्रस्तावित कार्यों को समयसीमा के अंतर्गत गुणवत्तापरक ढंग से पूर्ण कराया जाएगा। बैठक में योगी सरकार के मंत्री अनिल राजभर, ओमप्रकाश राजभर, दारा सिंह चौहान, दयाशंकर सिंह, रविंद्र जायसवाल, डॉ. दयाशंकर मिश्र 'दयालु', गिरीश चंद्र यादव, दानिश आजाद अंसारी सहित वाराणसी एवं आजमगढ़ मंडल के विधान परिषद सदस्य एवं विधायक आदि उपस्थित रहे।

पीड़ितों की शिकायत सुनी, बच्चों को किया दुलार

लखनऊ। मुख्यमंत्री योगी आदित्यनाथ ने लगातार दूसरे सोमवार को 'जनता दर्शन' किया। इस दौरान यहां प्रदेश भर से लगभग 60 से अधिक पीड़ित पहुंचे। मुख्यमंत्री हर पीड़ित के पास स्वयं पहुंचे, समस्याएं सुनीं, प्रार्थना पत्र लिया और आश्वस्त किया कि निश्चिंत होकर घर जाइये, आपकी समस्या का समाधान होगा। मुख्यमंत्री ने कहा कि हर नागरिक की समस्याओं का समाधान कर खुशहाल उत्तर प्रदेश बनाना ही सरकार की प्राथमिकता है।

- **सीएम योगी आदित्यनाथ ने 'जनता दर्शन' के साथ की सावन के तीसरे सोमवार की शुरुआत**
- **प्रदेश भर से आए लोग, हर पीड़ित के पास पहुंचे मुख्यमंत्री**
- **बोले-निश्चिंत होकर घर जाइये, आपकी हर समस्याओं का होगा समाधान**
- **मुख्यमंत्री ने बच्चों की भी पढ़ाई के बारे में पूछा, दी चॉकलेट**

अधिकारियों को निर्देश- समस्या पर करें कार्रवाई : सीएम ने 'जनता दर्शन' में आए लोगों की बात सुनी। पुलिस, राजस्व, चिकित्सा सहायता, रोजगार, शिक्षा, आवास, कब्जा, परिवार आदि से जुड़े मामले आए, जिस पर प्रार्थना पत्र लेकर मुख्यमंत्री ने संबंधित अधिकारियों को दिया। जनता की समस्या सुनते हुए सीएम ने अधिकारियों को संतुष्टिपरक निस्तारण का निर्देश देने के साथ लोगों को भरोसा दिलाया कि सरकार हर पीड़ित की समस्या का समाधान कराने के लिए दृढ़ संकल्पित है।

बच्चों को कराया अपनत्व का अहसास : मुख्यमंत्री योगी आदित्यनाथ ने 'जनता दर्शन' में अभिभावकों के साथ आए बच्चों को दुलारा-पुचकारा। नन्हे-मुन्नों के सिर पर हाथ फेर अपनत्व का अहसास कराया। कुछ बच्चों की पढ़ाई के बारे में भी जानकारी ली। सीएम योगी ने चॉकलेट-टॉफी प्रदान किया और पढ़-लिखकर बच्चों को उज्ज्वल भविष्य बनाने का आशीर्वाद दिया।

कृषि प्रौद्योगिकी अनुप्रयोग अनुसंधान संस्थान के निदेशक पर हाई कोर्ट ने ठोंका 50 हजार हर्जाना

विधि संवाददाता

लखनऊ। इलाहाबाद हाई कोर्ट की लखनऊ खंडपीठ ने कृषि प्रौद्योगिकी अनुप्रयोग अनुसंधान संस्थान के निदेशक; अटारी कानपुर के निदेशक डा. शान्तनु कुमार दुबे पर पचास हजार रुपए का हर्जाना ठोंका है। कोर्ट ने गत 3 जुलाई को दुबे पर अवमानना केस में आरोप तय करते हुए उन्हें अपना जवाब देने का मौका दिया था किन्तु जवाब देने के बजाय उनकी ओर से सोमवार को एक अर्जी देकर उक्त 3 जुलाई के आदेश को वापस लेने की मांग की गयी थी।

कोर्ट ने उक्त मांग को पचास हजार रुपए हर्जाना लगाकर खारिज कर दिया। कोर्ट अगली सुनवायी 1 अगस्त को नियत करते हुए दुबे को अवमानना के आरोपों के खिलाफ अपना जवाब देने का फिर से मौका दिया है। कोर्ट ने दुबे को व्यक्तिगत रूप से तलब करते हुए मामले की अगली सुनवायी 1 अगस्त को तय किया है।

यह आदेश जस्टिस राजीव सिंह की एकल पीठ ने डा विनय कुमार व 31 अन्य की ओर से दाखिल अवमानना याचिका पर पारित किया है। याचियों की ओर से कहा गया कि वे कृषि विज्ञान केंद्र में कार्यरत थे जिसकी फंडिग आईसीएआर कृषि प्रौद्योगिकी अनुप्रयोग अनुसंधान संस्थान के निदेशक अटारी कानपुर के जरिये करता है किन्तु उक्त संस्थान ने उन्हें सेवा से हटा दिया था और रिकवरी आदेश भी जारी किया था। कहा गया कि हाईकोर्ट ने गत 17 फरवरी को आदेश पारित करके उक्त आदेशों पर स्थगन दे दिया था किन्तु इसके बाद भी उन्हें वेतन आदि नहीं दिया जा रहा है।

याचिका पर सुनवायी करते हुए कोर्ट ने 3 जुलाई को पाया था अवमानना के लिए कृषि प्रौद्योगिकी अनुप्रयोग अनुसंधान संस्थान के निदेशक अटारी कानपुर के निदेशक डा दुबे जिम्मेदार हैं अतः सजा सुनाने से पहले कोर्ट ने उन पर आरोप तय कर दिये थे और उसका जवाब मांगा था।

सोमवार को सुनवायी के समय डा. दुबे की ओर से पेश हो रहे वकील आशुतोष कुमार श्रीवास्तव ने अर्जी पेश कर गत 3 जुलाई के आदेश को वापस लेने की मांग की जिस पर कोर्ट ने खिन्नता जाहिर करते हुए डा दुबे पर पचास हजार रुपए का हर्जाना ठोंक दिया। कोर्ट ने डा दुबे को आदेश दिया है कि अगली सुनवायी से पहले उक्त जुर्माना सीनियर रजिस्ट्रार के यहां जमा किया जाये।

प्रधानमंत्री के कार्यक्रम के दौरान सुरक्षा की हो चाक चौबंद व्यवस्था: सीएम

सीएम ने प्रधानमंत्री की जनसभा में आने वाले लोगों के लिए सभी बुनियादी व्यवस्थाएं सुनिश्चित कराये जाने पर भी दिया विशेष जोर

विशेष संवाददाता (vol)

वाराणसी। मुख्यमंत्री योगी आदित्यनाथ ने सोमवार को जनप्रतिनिधियों व अधिकारियों संग समीक्षा बैठक की। सीएम योगी ने प्रधानमंत्री के आगामी वाराणसी दौरे के लिए अब तक की गई तैयारियों के संबंध में विचार विमर्श भी किया। उन्होंने प्रधानमंत्री के कार्यक्रम के दौरान सुरक्षा की चाक चौबंद व्यवस्था सुनिश्चित कराए जाने के साथ ही अन्य सभी तैयारियां समय से पूर्ण किए जाने का निर्देश दिया। सीएम ने सेवापुरी के बनौली में प्रधानमंत्री के जनसभा स्थल पर आने वाले लोगों के लिए सभी बुनियादी व्यवस्थाएं सुनिश्चित कराए जाने पर भी विशेष जोर दिया।

सभा स्थल पर पेयजल, टॉयलेट आदि की हो समुचित व्यवस्था : मुख्यमंत्री योगी आदित्यनाथ ने निर्देशित किया कि प्रधानमंत्री के प्रस्तावित वाराणसी दौरे के दौरान महानगर में लगातार स्वच्छता अभियान चलाते रहें। वार्डवार समितियों का गठन करके भी लगातार अभियान चलाएं। नगर निगम सुनिश्चित करे कि शहर में कहीं भी जलभराव की समस्या न होने पाए। पुलिस प्रशासन सुनिश्चित करेगा कि प्रधानमंत्री के आगमन रूट पर जाम की स्थिति न होने पाए। पब्लिक एड्रेस सिस्टम लगातार कार्य करे। सभा स्थल पर पेयजल, टॉयलेट की उचित व्यवस्था हो। लोकार्पण तथा शिलान्यास होने वाली परियोजनाओं की सभी औपचारिकताएं पूरी कर ली जाएं।

श्रावण मास में हो रहा पीएम का आगमन, व्यवस्थित व सफल तरीके से हो आयोजन : मुख्यमंत्री ने कहा कि माहौल खराब करने वालों से सख्ती से निपटें। ऐसे लोगों पर लगातार नजर रखते हुए उन्हें चिह्नित किया जाए।

- **मुख्यमंत्री ने जनप्रतिनिधियों व अधिकारियों संग की समीक्षा बैठक**
- **मुख्यमंत्री ने दिया निर्देश- समय से पूर्ण की जायें सभी तैयारियां**
- **महानगर में लगातार चलाया जाये स्वच्छता अभियान: सीएम योगी**
- **निर्देश: प्रधानमंत्री के आगमन एवं कार्यक्रम रूट पर कतई न होने पाये जाम की स्थिति**

सभास्थल पर बरसात के दृष्टिगत सभी तैयारियां की जाएं। उन्होंने वरुणा नदी में भी साफ सफाई अभियान चलाने को निर्देशित किया। सभा स्थल के आसपास कहीं भी सिंगल यूज प्लास्टिक का प्रयोग न होने पाए। मुख्यमंत्री योगी आदित्यनाथ ने विशेष रूप से जोर देते हुए कहा कि श्रावण मास में प्रधानमंत्री का वाराणसी आगमन हो रहा है, हम सभी की सामूहिक जिम्मेदारी है कि कार्यक्रम को व्यवस्थित तथा सफल तरीके से आयोजित कराएं।

प्रशासनिक व पुलिस अधिकारियों ने सीएम को तैयारियों से कराया अवगत : मंडलायुक्त एस. राजलिंगम ने प्रधानमंत्री के प्रस्तावित वाराणसी दौरे के दौरान की गयी प्रशासनिक तैयारियों, लोकार्पण/शिलान्यास होने वाली परियोजनाओं की पूरी जानकारी प्रेजेंटेशन के माध्यम से दी। पुलिस आयुक्त मोहित अग्रवाल ने पुलिस प्रशासन की तरफ से की गयी सभी तैयारियों को प्रेजेंटेशन के माध्यम से रखा। उन्होंने जनपद की कानून व्यवस्था, पार्किंग व्यवस्था, जनसभा स्थल, सेफ हाउस की भी जानकारी दी। बैठक के दौरान श्रम एवं सेवायोजन मंत्री अनिल राजभर, स्टाम्प राज्यमंत्री (स्वतंत्र प्रभार) रविंद्र जायसवाल, आयुष राज्यमंत्री (स्वतंत्र प्रभार) डॉ. दयाशंकर मिश्र 'दयालु', विधान परिषद सदस्य हंसराज विश्वकर्मा, राय धर्मेंद्र सिंह, विधायक डॉ. अवधेश सिंह, त्रिभुवन राम, सौरभ श्रीवास्तव, डॉ. सुनील पटेल, डॉ. नीलकंठ तिवारी के साथ ही प्रशासनिक, पुलिस समेत विभागीय अधिकारी उपस्थित रहे।

भाजपा किसी भी महिला का अपमान बर्दाश्त नहीं करती : बेबी रानी मौर्य

भाजपा की वरिष्ठ नेता एवं कैबिनेट मंत्री बेबी रानी मौर्य ने पत्रकारवार्ता कर मौलवी के बयान जतायी आपत्ति

विशेष संवाददाता (vol)

लखनऊ। भाजपा की वरिष्ठ नेता एवं कैबिनेट मंत्री बेबी रानी मौर्य ने सोमवार को पार्टी के राज्य मुख्यालय पर आयोजित पत्रकार वार्ता को संबोधित करते हुए कहा कि 22 जुलाई को सपा अध्यक्ष अखिलेश यादव और उनकी पत्नी, सपा सांसद डिंपल यादव नई दिल्ली में संसद मार्ग स्थित मस्जिद में गये। उनके साथ सपा के अन्य सांसद, जैसे मोहिबुल्लाह नदवी (रामपुर सांसद और मस्जिद के इमाम), धर्मेंद्र यादव और जिया उर रहमान बर्क भी थे। इस दौरान वहां एक बैठक हुई, जिसकी तस्वीरें और वीडियो वायरल हो गए।

- **कहा, डिंपल यादव पर की गयी अशोभनीय टिप्पणी पर अखिलेश यादव का मौन निंदनीय ही नहीं, शर्मनाक**

जिसके बाद मुस्लिम धार्मिक नेताओं ने सपा प्रमुख की धर्मपत्नी एवं सासंद डिंपल यादव को राजनीतिक हिंदू महिला कहकर उनके पहनावे को लेकर आपत्तिजनक टिप्पणी की। उन्होंने ऐसी आपत्तिजनक और मयार्दाओं के विपरित ऐसी टिप्पणियां की जिसको सभ्य समाज ना सुनना पसंद करता है ना बोलना। उन्होंने कहा कि यह एक महिला सांसद की गरिमा पर ही नही अपितु एक भारतीय नारी और उसकी संस्कृति पर हमला था। हमारी विचारधारा और डिंपल यादव की विचारधारा भले ही अलग-अलग हो लेकिन महिला का अपमान किसी भी सूरत में स्वीकार्य नही है। डिंपल यादव पर की गयी अशोभनीय टिप्पणी पर अखिलेश यादव का मौन निंदनीय ही नहीं, शर्मनाक भी है। मौलाना की बयानबाजी पर सपा का मौन क्या इस सोच की सहमति है कि सपा में महिलाओं की गरिमा अब मौलवी तय करेंगे? उन्होंने कहा कि हमारी विचारधारा सपा से अलग है लेकिन भाजपा किसी भी महिला का अपमान बर्दाश्त नहीं करती। डिंपल यादव का मामला हो या किसी और महिला का, हर नारी का सम्मान हमारी प्राथमिकता है। भाजपा उनके राजनीतिक स्टैंड से नहीं, उनके महिला होने के नाते उनके साथ खड़ी है। उन्होंने कहा डिंपल यादव ने पूरी गरिमा और भारतीय मर्यादा के अनुरूप परिधान पहना था, फिर भी एक मौलाना ने उन्हें निशाना बनाया। क्या सपा अब मौलवियों के इशारे पर अपनी महिला सांसदों की गरिमा एवं उनका पहनावा भी तय करेगी? सपा प्रमुख डिंपल यादव के पति अखिलेश यादव की चुप्पी भी कहीं ना कहीं उनकी वोट बैंक की लालसा को दर्शाती है। वोट की खातिर महिला अस्मिता और सम्मान से उनका यह समझौता उनकी कमजोरी और राजनीतिक स्वार्थपरता को प्रतिबिंबित करता है कि समुदाय विशेष की नाराजगी से बचने और उनके वोट के लिए वह कहां तक जा सकते हैं। बेबी रानी मौर्य ने कहा कि सपा प्रमुख की चुप्पी यह भी दर्शाती है कि वे कट्टरपंथियों और तालिबानी मानसिकता रखने वालों के कितने बड़े समर्थक हैं कि सियासी फायदे के लिए वे अपनी स्वयं की धर्मपत्नी के अपमान पर भी मौन हैं।

फौज को मौका मिलता तो पीओके ले लेते : अखिलेश

विशेष संवाददाता (vol)

लखनऊ। सपा अध्यक्ष अखिलेश यादव ने कहा है कि भाजपा सरकार में बार-बार आतंकवादी घटनाएं क्यों हो रही है? पहलगाम में आतंकी घटना हुई, उसके पहले पुलवामा में जवानों पर हमला हुआ। पहलगाम में हमला करने वाले आतंकवादी कहां गायब हो गए वे कहां चले गए? अखिलेश यादव ने सोमवार को मीडिया से बात करते हुए कहा कि हम ऑपरेशन सिन्दूर में सेना की बहादुरी, साहस और पराक्रम के लिए बधाई देते है। फौज को अगर और मौका मिलता तो हो सकता वे पीओके ले लेते। अखिलेश यादव ने कहा कि केंद्र सरकार की विदेश नीति के असफल रही है। भारत का दुनिया के बहुत देशों में सम्मान है लेकिन जब जरूरत पड़ी तो भारत के साथ कोई खड़ा नहीं हुआ। यह चिंता का विषय है कि कई देश हमारे साथ व्यापार कर रहे है, लेकिन जरूरत के समय खड़े क्यों नहीं हुए? उन्होंने कहा कि चीन के साथ व्यापार हो रहा है, चीन ने क्या किया, सभी ने देखा। केंद्र सरकार को फैसला लेना चाहिए कि अगले दस साल चीन का कोई समान भारत नहीं आने देंगे। चीन से अमीरों का सब कुछ आ रहा है। किसान को खाद की जरूरत है, लेकिन खाद के लिए जरूरी चीजें नहीं आ रही है। अखिलेश यादव ने कहा कि उत्तर प्रदेश में भाजपा की डबल इंजन की सरकार पूरी तरह से फेल हो गई है। भाजपा सरकार ने बिजली, स्वास्थ्य, शिक्षा को बर्बाद कर दिया।

रिटर्निंग आफिसर सत्तापक्ष के दबाव में कार्य न करे : श्याम लाल पाल

लखनऊ। सपा के प्रदेश अध्यक्ष श्याम लाल पाल ने कहा है कि निकाय चुनाव सीतापुर की मिश्रिख नैमिषारण्य नगर पालिका परिषद उपचुनाव में सपा की उम्मीदवार रामदेवी पत्नी बालमराम ने नामांकन पत्र दाखिल किया है। जिसमें आपत्तियों को न बताकर सत्तापक्ष के लोग हार के डर से पर्चा निरस्त करा रहे है। प्रदेश अध्यक्ष श्याम लाल पाल ने कहा कि रिटर्निंग आफीसर सत्तापक्ष के दबाव में कार्य न करें।

निवेश को लेकर हर माह 10 कम्पनियों को मिल रही एलओसी

इन्वेस्ट यूपी : अब तक 4.33 लाख करोड़ रुपये की लगभग 8,363 परियोजनाओं ने शुरू किया व्यावसायिक उत्पादन

संजय धीमान

लखनऊ। यूपी में निवेश को लेकर शुरू हुए ग्राउंड ब्रेकिंग सेरेमनी के एक, दो और तीन...अब 5 के आयोजन की तैयारी चल रही है। ऐसे में इन्वेस्ट यूपी इन आयोजनों में आए निवेश को धरातल पर उतारने के लिए जी जान से जुटा हुआ है। यूपी को 1 ट्रिलियन डॉलर की अर्थव्यवस्था बनाने के लिए इन्वेस्ट यूपी हर माह 10 कंपनियों को एलओसी जारी कर रहा है। अब तक 4.33 लाख करोड़ रुपये की लगभग 8,363 परियोजनाओं ने पहले ही व्यावसायिक उत्पादन शुरू कर दिया है, जबकि 7.76 लाख करोड़ रुपये की 8,115 परियोजनाएं कार्यान्वयन के अधीन हैं।

इन्वेस्ट यूपी के सीईओ विजय किरण आनंद ने इस बात पर मुहर लगायी कि इन्वेस्ट यूपी ने अब तक 62 कंपनियों को लेटर ऑफ कम्फर्ट दे दिए हैं, जिनसे 2 लाख करोड़ रुपये का निवेश हो रहा है। उनका प्रयास है कि वह दस कम्पनियों को प्रतिमाह एलओसी दें। निवेश के साथ यूपी के लोगों को अच्छा-खासा रोजगार भी प्राप्त हो रहा है। इन निवेश परियोजनाओं को धरातल पर उतारने के साथ ही यूपी सरकार दीपावली के बाद होने वाले अगले ग्राउंड ब्रेकिंग सेरेमनी (जीबीसी) में 5 लाख करोड़ रुपये की परियोजनाओं का शुभारंभ करने जा रही है। अधिकारियों के अनुसार, जीबीसी में 12.10 लाख करोड़ रुपये की लगभग 16,478 परियोजनाएं शुरू की जाएंगी। अधिकारियों ने संभावना यह भी जतायी है कि यह निवेश करीब 10 लाख करोड़ तक भी पहुंच सकता है। यूपी के औद्योगिक विकास मंत्री नंद गोपाल गुप्ता नंदी ने सोमवार की शाम यह घोषणा भी कर दी है कि सरकार जल्द ही लखनऊ में एक जीबीसी आयोजित करेगी। उन्होंने पुष्टि करते हुए कहा, कि हम 5 लाख करोड़ रुपये से ज्यादा के जीबीसी के लिए तैयार हैं। उन्होंने घोषणा की कि इस आयोजन की सफलता सुनिश्चित करने के लिए चीन, सिंगापुर, दक्षिण कोरिया, संयुक्त अरब अमीरात, कतर और कनाडा में अंतर्राष्ट्रीय रोड शो आयोजित किए जाएंगे। मंत्री ने कहा कि राज्य को 1 ट्रिलियन अमेरिकी डॉलर की अर्थव्यवस्था बनाने के लिए हर संभव प्रयास किये जा रहे है, इसके साथ ही उद्यमियों को भी हर संभव सहायता प्रदान की जाएगी और अभी तक किए भी जा रहे हैं। इन्वेस्ट यूपी के सीईओ का मानना है कि जो कम्पनियां चीन से हटकर यूपी में निवेश करने की योजना बना रही है उन कम्पनियों को भी सरकार न्योता देकर यूपी में निवेश करने के लिए प्रोत्साहित कर रही है। अभी हाल ही में औद्योगिक विकास मंत्री नन्द गोपाल गुप्ता नन्दी ने इन्वेस्ट यूपी कार्यालय में निवेश सारथी पोर्टल के तहत यूपी में प्रस्तावित निवेश को धरातल पर उतारने एवं निवेशकों की सहायता के लिए विभिन्न जिलों में तैनात उद्यमी मित्रों के कुशल नेटवर्क के कार्य संचालन को सुव्यवस्थित और डिजिटल बनाने की दिशा में इन्वेस्ट यूपी द्वारा तैयार किए गए मानव संसाधन प्रबंधन प्रणाली पोर्टल का उद्घाटन भी किया था। एचआरएमएस पोर्टल निवेशकों और यूपी सरकार के बीच सेतु का काम कर रहे उद्यमी मित्रों के कार्यों को सुव्यवस्थित करने में मददगार साबित हो रहा है। उन्होंने कहा कि प्रदेश में बड़ी संख्या में निवेशक निवेश करने आ रहे हैं, वहीं यूपी के सर्वांगीण विकास के अलावा रोजगार के अवसर भी मिल रहे हैं। इसलिए औद्योगिक विकास विभाग के सभी अधिकारी पूरी क्षमता के साथ कार्य करें एवं प्रदेश में औद्योगिक विकास को और गति प्रदान करें। गौरतलब है कि 2017 के बाद से यूपी में जिस तरह से औद्योगिक विकास ने गति पकड़ी है, उसे लक्ष्य तक पहुंचाने के लिए कर्मियों की भी जरूरत पड़ रही है। इसके लिए मंत्री ने पहले से ही अधिकारियों को कार्मिक कैडर रिव्यू करने, प्रतिनियुक्ति पर अधिकारियों को तैनात करने, वहीं देश एवं प्रदेश के प्रतिष्ठित संस्थानों के युवाओं को कैम्पस इंटरव्यू व अन्य प्रक्रिया के तहत साथ लेकर औद्योगिक विकास को गति प्रदान करने के निर्देश दिए हैं।

12 प्रशासनिक अधिकारी किये गये इधर से उधर

लखनऊ। प्रदेश में पीसीएस अफसरों के तबादलों का सिलसिला लगातार जारी है। सोमवार को 12 पीसीएस (प्रांतीय प्रशासनिक सेवा) के तबादले किए गए हैं। इससे पहले रविवार को 66 पीसीएस अफसरों का तबादला किया गया था। नियुक्ति विभाग से जारी आदेश के अनुसार रामकेश सिंह को प्रधान प्रबंधक, उत्तर प्रदेश सहकारी चीनी मिल संघ के पद पर तैनात किया गया है। यह संस्था राज्य की चीनी मिलों की निगरानी और प्रबंधन से जुड़ी हुई है और इनकी नियुक्ति को रणनीतिक माना जा रहा है। कुमार धर्मेन्द्र को अपर जिलाधिकारी (एडीएम), बांदा के पद पर नियुक्त किया गया है। बांदा एक संवेदनशील जिला है जहां कानून व्यवस्था और प्रशासनिक दक्षता की अहमियत अधिक है। सालिक राम को नगर मजिस्ट्रेट, रामपुर के रूप में तैनात किया गया है। रामपुर जिले में नगर प्रशासन को लेकर संवेदनशीलता अधिक रहती है और यहां की जिम्मेदारी काफी चुनौतीपूर्ण मानी जाती है। इसके अतिरिक्त अतुल कुमार को उपजिलाधिकारी गाजीपुर, शैलेंद्र प्रताप को उपजिलाधिकारी सुल्तानपुर, अरुण कुमार को उपजिलाधिकारी कौशाम्बी, संजय कुमार को उपजिलाधिकारी फतेहपुर, प्रवीण कुमार द्विवेदी को उपजिलाधिकारी मुजफ्फरनगर और श्रीराम यादव को उपजिलाधिकारी हापुड़ के पद पर तैनात किया गया है। इन सभी अधिकारियों को उनके अनुभव, प्रशासनिक कौशल और स्थानीय जरूरतों को ध्यान में रखते हुए तैनाती मिली है। अनूप कुमार को संयुक्त निदेशक बाल विकास पुष्टाहार, यमुनाधर चौहान को एडीएम नगर आगरा, गरिमा सिंह को अपर जिलाधिकारी अमरोहा, राकेश कुमार पटेल को अपर आयुक्त लखनऊ मंडल, दिग्विजय प्रताप सिंह को अपर जिलाधिकारी कासगंज, राजेंद्र बहादुर को नगर मजिस्ट्रेट इटावा, अम्बरीश कुमार बिंद को अपर आयुक्त मेरठ मंडल, संदीप कुमार वर्मा को अपर जिलाधिकारी रामपुर, रेशमा सहाय को उप जिलाधिकारी कन्नौज और रेणुका दीक्षित को उप जिलाधिकारी इटावा के पद पर तैनाती मिली है।

संक्षेप

करंट की चपेट में आने से वृद्धा की मौत

प्रतापगढ़। करंट की चपेट में आने से वृद्धा की मौत हो गयी। मौत को लेकर परिजनों मे कोहराम मच गया। उदयपुर थाना क्षेत्र के मनौती ननौती निवासिनी कलावती 73 पत्नी रतिभवन सोमवार की सुबह सात बजे घर मे रखे फरार्टा पंखे को हटाने गयी। अचानक वह पंखे मे उतरे करंट की चपेट मे आ गयी। अचेतावस्था में आननफानन मे परिजन उसे मंगापुर सरकारी अस्पताल ले गये। वहां चिकित्सकों ने कलावती को मृत घोषित कर दिया। कलावती की मौत से परिजन बिलख पड़े।

महिला की पिटाई, आरोपी के खिलाफ मुकदमा

प्रतापगढ़। महिला की पिटाई को लेकर लालगंज पुलिस ने रविवार की रात आरोपी के खिलाफ केस दर्ज किया है। लाला का पुरवा जेवई निवासी शंभूदयाल की पत्नी बबिता सरोज ने पुलिस को दी गई तहरीर में कहा है कि बीती चौबीस जुलाई को वह दरवाजे पर बैठी थी। शाम सात बजे गांव के ही नान्हू के पुत्र मुनेश्वर के द्वारा दरवाजे पर पहुंचकर गालीगलौज की गयी। मना करने पर आरोपी ने पीड़िता को मारपीट कर चुटहिल कर दिया। शोर मचाने पर आरोपी जानलेवा धमकी देते चला गया।

विधवा की पिटाई को लेकर तीन के खिलाफ केस

प्रतापगढ़। रंजिश को लेकर आरोपियो ने विधवा की पिटाई कर दी। तहरीर पर रविवार को कोतवाली पुलिस ने तीन आरोपियो के खिलाफ घर में घुसकर मारपीट व तोड़फोड़ का केस दर्ज किया है। नगर पंचायत के सांगीपुर वार्ड दस नंबर निवासी स्व0 राजकुमार सरोज की पत्नी कमला देवी ने पुलिस को दी गई तहरीर में कहा है कि पचीस जुलाई को शाम वह कूडा फेंक रही थी। इसी समय पीड़िता के जेठ के पुत्र राजेश सरोज व बृजेश पुत्रगण सीताराम गाली देने लगे। मना करने पर आरोपियों ने विधवा की पिटाई शुरू कर दी। तहरीर में कहा गया है कि मारपीट के समय आरोपियों के साथ मनोज पुत्र स्व0 महावीर ने भी आरोपियो को ललकारा। पीडिता जान बचाने को घर में घुस गयी। आरोपियों ने घर के अंदर घुसकर भी मारपीट करते हुए गृहस्थी के सामान तोडकर नष्ट कर दिये। लोगों को जुटता देख आरोपी जानलेवा धमकी देते चले गये।

करंट की चपेट में आने से अधेड़ की मौत, कोहराम

प्रतापगढ़। करंट की चपेट में आने से अधेड़ की मौत हो गयी। जानकारी मिलने पर परिजनों मे कोहराम मच गया। लालगंज कोतवाली के लोहंगपुर नया पुरवा निवासी रामचरन के पुत्र बद्री सरोज 65 सोमवार को दोपहर बारह बजे पंखे में तार लगा रहा था। अचानक वह करंट की चपेट में आ गया। करंट से बद्री की मौके पर ही मौत हो गयी। मौत से परिजनों मे कोहराम मच गया।

जिला सैनिक बन्धु की मासिक बैठक संपन्न

मेरठ। सोमवार को पूर्व सैनिकों एवं शहीद व दिवंगत सैनिकों की पत्नियों तथा उनके आश्रितों की समस्याओं के निराकरण हेतु जिला सैनिक बन्धु की मासिक बैठक जिलाधिकारी द्वारा नामित अपर जिलाधिकारी (नगर) बृजेश सिंह की अध्यक्षता में कलेक्ट्रेट सभागार मेरठ में आयोजित की गयी। बैठक में निर्देशित किया गया कि भूतपूर्व सैनिको व उनके आश्रितो के लम्बित मसले खासकर जमीन के विवाद का एक निश्चित समय में निस्तारण किया जाये। भूतपूर्व सैनिक धर्मेन्द्र कुमार शर्मा के शस्त्र लाईसेन्स हेतु उचित कार्यवाही हेतु निर्देशित किया गया। अन्य मामलो में भूतपूर्व सैनिक उमेश कुमार का रूपयो की ठगी का मामला, राजमल सिंह का खेती के विवाद का मामले में व भूतपूर्व सैनिक महीपाल सिंह के पारिवारिक विवाद के सम्बन्ध में निर्देशित किया। मामलो में मुख्यतः जमीनी विवाद, रास्ते सम्बन्धित विवाद के 04 नये प्रकरण व 02 पुराने प्रकरण जो कि राज्य सैनिक बोर्ड, केन्द्रीय सैनिक बोर्ड के द्वारा प्राप्त हुऐ उनको पर निस्तारण हेतु निर्देशित किया गया। पुलिस सम्बन्धित मामलो को त्वरित निस्तारण किया जा रहा है। सम्बन्धित प्रकरणो को अपर जिलाधिकारी (नगर) ने जिलाधिकरी के आदेशानुसार निस्तारण हेतु निर्देशित किया।

बनीनाथ का जलाभिषेक करने पहुंचे नौनिहाल

जिला संवाददाता (vol)

श्रावस्ती। 11 महीने के लंबे इंतजार के बाद सावन का महीना जनमानस को न केवल ठंडी फुहारों और काली घटाओं का सुख देता है, बल्कि किसानों को लहलहाती फसल की उम्मीद और बेटियों को पीहर आने का अवसर भी देता है। यही सावन जब महादेव की भगवा सुशोभित सवारी के साथ आता है, तो करोड़ों भक्तों को पुलकित कर देता है। पीतांबर धारण कर, कंधे पर कावड़ का बहंगा उठाए, भक्तजन अपने आराध्य को मन की श्रद्धा और भक्ति रूपी जल अर्पित करने सैकड़ों किलोमीटर की यात्रा पर निकलते हैं। कोई कजरी तीज पर जलाभिषेक का प्रण लेता है तो कोई सावन सोमवार को अरघा भरने का संकल्प करता है। इसी भक्तिमय माहौल में जब समाचार की खोज में हम निकले तो सघन वृक्ष-लताओं के बीच श्रावस्ती के ऐतिहासिक बनीनाथ मंदिर की ओर बढ़े। यहां चौधरी सतीश चंद्र सरस्वती शिशु मंदिर, कटरा के नन्हे-मुन्ने विद्यार्थी भगवान भोलेनाथ के द्वार पर जल चढ़ाने की तैयारियों में व्यस्त दिखाई दिए। वर्मा मंदिर के संरक्षक प्रवीण बौद्ध ने बच्चों व अन्य भक्तों के लिए जलपान की व्यवस्था की। इसके बाद चौधरी राम बिहारी बुद्ध इंटर कॉलेज के प्रधानाचार्य राजेश कुमार यादव व प्रवीण कुमार बौद्ध ने झंडी दिखाकर भक्त रैली को रवाना किया। रैली में बच्चों ने ॐ नमः शिवायऔर बम-बम भोलेह्व के जयघोषों से वातावरण को भक्तिरस से भर दिया। कच्ची पगडंडियों से होते हुए यह बाल रैली बनीनाथ मंदिर पहुँची, जहाँ शिवकुमार पाठक के अगुवाई में पंडित अनोखी लाल के संरक्षण में बच्चों ने भगवान भोलेनाथ को जलाभिषेक किया। इसके पश्चात प्रसाद और जल ग्रहण कर सभी बच्चे उल्लासपूर्वक लौट पड़े। श्रावस्ती का बनीनाथ मंदिर इस सावन के तीसरे सोमवार को एक बार फिर श्रद्धालुओं से गूंज उठा। सुबह से ही मंदिर प्रांगण में भक्तों की आवाजाही बनी रही। जलाभिषेक, भजन और आरती के स्वर शिवमय वातावरण में गूंजते रहे। इस अवसर पर विद्यालयों के शिक्षक व गणमान्य नागरिक भी उपस्थित रहे। प्रधानाचार्य लाल बच्चा शुक्ला, आचार्य रमाकांत शुक्ला, धर्मराज शुक्ला, देवमणि पांडेय, राधा सुमन, शिल्पी शुक्ला, राजेश यादव, प्रवीण बौद्ध, स्वामीनाथ द्विवेदी, भोला बाबा, सहित अनेक श्रद्धालु जनों की उपस्थिति ने इस आयोजन को और भी भव्य बना दिया। बच्चों की सहभागिता, मार्ग की भक्तिपूर्ण यात्रा और मंदिर में समर्पण भाव ने सावन के इस दिन को अविस्मरणीय बना दिया।

तमंचा फैक्ट्री का भंडाफोड़, दो गिरफ्तार

श्रावस्ती। पुलिस अधीक्षक घनश्याम चौरसिया के निर्देश पर जनपद में अपराधियों और अवैध हथियारों की रोकथाम को लेकर चलाए जा रहे विशेष अभियान के तहत एसओजी व थाना नवीन मार्डन पुलिस को बड़ी सफलता मिली है। पुलिस ने संयुक्त कार्रवाई करते हुए एक अवैध तमंचा फैक्ट्री का भंडाफोड़ कर दो अभियुक्तों को गिरफ्तार किया है। मौके से भारी मात्रा में बने-अर्धनिर्मित तमंचे, कारतूस, निर्माण उपकरण और एक मोटरसाइकिल बरामद की गई है।

27 जुलाई को एसओजी व थाना नवीन मार्डन पुलिस को मुखबिर से सूचना मिली कि वीरपुर बलरामपुर रोड स्थित पथरहवा दाखिला तिलकपुर में एस.डी. इंटरप्राइजेज के नाम से चल रही एक बंद दुकान में दो व्यक्ति अवैध तमंचा फैक्ट्री चला रहे हैं। टीम ने तत्काल दबिश देकर मौके से सुखदेव गौतम (बलरामपुर) और विजय कुमार (श्रावस्ती) को गिरफ्तार किया, जो मौके पर हथौड़ी-छेनी से तमंचा बना रहे थे। तीन निर्मित तमंचे (12 बोर, 315 बोर, भरूआ), सात अर्धनिर्मित तमंचे, दो जिंदा कारतूस, लोहे की 13 नालें, ग्राइंडर, हथौड़ी, छेनी, वेल्डिंग मशीन, इलेक्ट्रिक ड्रिल व अन्य भारी मात्रा में उपकरण बरामद हुए हैं। अभियुक्तों के पास से एक बजाज डिस्कवर मोटरसाइकिल भी मिली है। दोनों अभियुक्तों के विरुद्ध पहले से आर्म्स एक्ट के तहत कई मुकदमे दर्ज हैं। सुखदेव गौतम पर बलरामपुर में तीन और विजय कुमार पर श्रावस्ती में दो मुकदमे दर्ज हैं। प्रभारी निरीक्षक शंभू सिंह के नेतृत्व में हुई इस कार्रवाई में एसओजी प्रभारी उनि नितिन यादव और उनकी टीम, तथा नवीन मार्डन पुलिस के उपनिरीक्षक जितेन्द्र कुमार, शिवकुमार व अन्य पुलिसकर्मी शामिल रहे। पुलिस पूछताछ के आधार पर अब इस नेटवर्क से जुड़े अन्य लोगों की जानकारी जुटाई जा रही है। अभियुक्तों के खिलाफ आर्म्स एक्ट की धारा 3/5/25 में मुकदमा पंजीकृत कर विधिक कार्रवाई की जा रही है।

प्रो. गिरिजाशंकर के सिद्धांत अमूल्य : तहसीलदार

प्रतापगढ़। स्थानीय तहसील सभागार मे सोमवार को शिक्षाविद् एवं नगर स्थित बहुगुणा पीजी कालेज के पूर्व हिन्दी विभागाध्यक्ष प्रो. गिरिजा शंकर शुक्ल की बीसवीं पुण्यतिथि समारोहपूर्वक मनाई गयी। कार्यक्रम की शुरूआत तहसीलदार गरिमा वर्मा व संयुक्त अधिवक्ता संघ के अध्यक्ष अनिल त्रिपाठी महेश के द्वारा प्रो. शुक्ल के चित्र पर माल्यार्पण एवं दीप प्रज्ज्वलन कर किया गया। संयुक्त अधिवक्ता संघ के तत्वाधान मे आयोजित कार्यक्रम को बतौर मुख्यअतिथि संबोधित करते हुए तहसीलदार गरिमा वर्मा ने कहा कि शैक्षिक गुणवत्ता व ज्ञानार्जन के क्षेत्र में प्रो0 गिरिजाशंकर के सिद्धांत अमूल्य रहा है। उन्होने कहा कि प्रो. शुक्ल ने उच्च शिक्षा के क्षेत्र में स्नातक एवं परास्नातक मेधावियों को हिन्दी साहित्य के क्षेत्र में अभिरूचि पैदा करने में सफलता दिलायी। उन्होनें प्रो. शुक्ल के सादगी भरे व्यक्तित्व तथा हिन्दी एवं शिक्षा के क्षेत्र में विषय पारंगता को भी शिक्षक कर्तव्य की प्रेरणा कहा। कार्यक्रम की अध्यक्षता करते हुए संयुक्त अधिवक्ता संघ के अध्यक्ष अनिल त्रिपाठी महेश ने कहा कि प्रो. शुक्ल के व्यक्तित्व मे समाजवाद तथा स्पष्ट अभिव्यक्ति की मिली प्रेरणा हमारा सदैव मार्गदर्शन करती रहेगी। प्रारम्भ मे प्रो. शुक्ल के व्यक्तित्व का विषय प्रवर्तन उनके कनिष्ठ पुत्र एवं रूरल बार के राष्ट्रीय अध्यक्ष ज्ञानप्रकाश शुक्ल ने किया। प्रो. शुक्ल के ज्येष्ठ पुत्र एवं लखनऊ विश्वविद्यालय के सैन्य विज्ञान विभागाध्यक्ष डा. ओपी शुक्ला ने वर्चुअल संबोधन के जरिए स्वागत भाषण किया। संचालन पूर्व अध्यक्ष विकास मिश्र व संयोजन संघ के पूर्व अध्यक्ष बेनीलाल शुक्ल एवं पूर्व उपाध्यक्ष विपिन शुक्ल ने किया। आभार प्रदर्शन संघ के वरिष्ठ उपाध्यक्ष अम्बुज पाण्डेय ने किया। कार्यक्रम को संबोधित करते हुए पूर्व अध्यक्ष राव वीरेन्द्र सिंह, राजेन्द्र प्रसाद मिश्र, कालिका प्रसाद पाण्डेय, टीपी यादव, कमलेश तिवारी, बृजेन्द्र तिवारी मण्टू ने भी प्रो. गिरिजाशंकर के शैक्षिक एवं सामाजिक योगदान पर प्रकाश डाला।

जिला प्रशासन व न्यायाधीश ने जेल का किया निरीक्षण

श्रावस्ती। माननीय जिला एवं सत्र न्यायाधीश राकेश धर दुबे, जिलाधिकारी अजय कुमार द्विवेदी तथा पुलिस अधीक्षक चौरसिया ने सोमवार को जिला कारागार श्रावस्ती का औचक निरीक्षण किया। निरीक्षण के दौरान अधिकारियों ने जेल परिसर के विभिन्न भागों जैसे रसोईघर, खाद्यान्न स्टोर, पुरुष बैरक आदि का भ्रमण कर व्यवस्थाओं का जायजा लिया। न्यायाधीश व अधिकारियों ने बंदियों को उपलब्ध कराई जा रही सरकारी सुविधाओं की जानकारी ली तथा जेल अधीक्षक को निर्देशित किया कि शासन द्वारा प्रदत्त सभी सुविधाएं समय से कैदियों को उपलब्ध कराई जाएं। निरीक्षण के दौरान जेल अधीक्षक आशीष रंजन, मुख्य चिकित्साधिकारी, जेल चिकित्साधिकारी डॉ. ओम प्रकाश वर्मा सहित अन्य संबंधित अधिकारी एवं कर्मचारी उपस्थित रहे।

भारी बारिश की चेतावनी, सतर्क रहें, सुरक्षित रहे जिलाधिकारी

श्रावस्ती। जिला आपदा प्रबंधन प्राधिकरण, श्रावस्ती द्वारा आमजन को भारी वर्षा एवं संभावित आपदाओं के प्रति सतर्क रहने की अपील की गई है। मौसम विभाग ने आने वाले कुछ दिनों में जनपद एवं आसपास के क्षेत्रों में अत्यधिक वर्षा, वज्रपात और जलभराव की संभावना जताई है। ऐसे में जनता को सुरक्षा उपायों को अपनाने और मौसम अलर्ट प्राप्त करने हेतु मोबाइल ऐप्स दामिनी और सचेत का उपयोग करने की सलाह दी गई है।

मेरठ में हुआ लोक मोर्चा का कार्यकर्ता सम्मेलन

- बहुजन समाज से जुड़े लोगों ने पार्टियों ने परिवारवाद, भ्रष्टाचार को दिया बढ़ावा : डॉ. बीपी अशोक

मेरठ। सोमवार को मवाना रोड स्थित सैनी फार्म हाउस में लोकतंत्र सुरक्षा पार्टी के तत्वावधान में लोक मोर्चा का कार्यकर्ता सम्मेलन आयोजित किया गया कार्यक्रम में मुख्य अतिथि अपनी जनता पार्टी के संयोजक एवं राष्ट्रीय अध्यक्ष स्वामी प्रसाद मौर्य एवं लोकतंत्र सुरक्षा पार्टी के राष्ट्रीय अध्यक्ष राजकुमार सैनी रहे। कार्यक्रम में राष्ट्रीय समानता दल के राष्ट्रीत अध्यक्ष मोती लाल शास्त्री, जनसेवा दल के राष्ट्रीय अध्यक्ष विनेश ठाकुर, संसदीय बोर्ड के अध्यक्ष गोपाल सिंह कुशवाहा, सम्यक पार्टी के अध्यक्ष तपेंद्र प्रसाद शाक्य, भारतीय वीर दल के अध्यक्ष विजय कसाना, भारत एकता मंच के अध्यक्ष सलीम अख्तर, ऑल इंडिया मुस्लिम मजलिस के अध्यक्ष वासी अहमद, स्वतंत्र जनताराज पार्टी के अध्यक्ष घनश्याम कोरी, सबका दल यूनाइटेड के अध्यक्ष प्रमोद लोधी ने कार्यक्रम को संबोधित किया। कार्यक्रम को संबोधित करते हुए पॉलिटिकल जस्टिस पार्टी के राष्ट्रीय अध्यक्ष डॉ बीपी अशोक ने अपने संबोधन में कहा कि जिसकी जितनी हिस्सेदारी उसकी उतनी भागीदारी होनी चाहिए। बहुजन समाज के लोगों की राजनीति करते हुए आज अनेकों पार्टियों ने अपने परिवारवाद, भ्रष्टाचार को बढावा दिया है हम चाहते हैं कि देश में आने वाले चुनावों को ईवीएम मशीनों से ना कराकर बेलेट पेपर से चुनाव होना चाहिए।हमारा नारा है वोट हमारा राज तुम्हारा नहीं चलेगा नहीं चलेगा देश के नेता झूठा नारा दे रहे हैं कि सबका साथ सबका विकास ये नारा केवल झूठ का पुलिंदा है। अपने संबोधन में जनसेवा दल के राष्ट्रीय अध्यक्ष विनेश ठाकुर ने कहा कि इन सभी पार्टियों ने मिलकर ये संयुक्त मोर्चा बनाया है इसका काम आने वाले चुनावों में सभी समाज के लोगों को एकजुट कर अपने ही नेता बनाने का काम करना है आज देश की स्थितियां लगातार विपरीत होती चली जा रही हैं कार्यक्रम में मुख्य रूप से लोकतंत्र सुरक्षा करती के प्रदेश अध्यक्ष राजपाल सैनी, पिछड़ा समाज पार्टी के अध्यक्ष सूबेदार रमेश चंद्र सैनी, लोकतंत्र सुरक्षा पार्टी के राष्ट्रीय महामंत्री अतर सिंह सैनी, प्रदेश सचिव राकेश सैनी आदि मौजूद रहे।

बाबा घुइसरनाथ धाम में आस्था व श्रद्धा का सैलाब

प्रतापगढ़। श्रावण माह के तीसरे सोमवार को बाबा घुइसरनाथ धाम में बारिश पर आस्था की उमंग भारी पड़ी दिखी। सुबह से हो रही बारिश के बीच भी भक्तों का भगवान शिव के प्रति समर्पण बोध उमंग व उत्साह मे अडिग दिखा। वहीं कांवड़िया श्रद्धालु भी जत्थो के साथ रिमझिम फुहारों मे बाबा का जलाभिषेक करने को आतुर दिखे। तीसरे सोमवार को सई के मध्य विराजे भगवान शिव की प्रतिमा पर देवराज इंद्र भी जलाभिषेक कर इतरा उठे। शिवभक्तों ने तीसरे सोमवार को व्रत रखा। मंदिर परिसर से लेकर जगह जगह श्रीरूद्राभिषेक में भगवान शिव का मंत्र गूंजता दिखा।

वहीं संग्रामगढ़ से लेकर बाबा घुइसरनाथ धाम तक तिराहे चौराहे तीसरे सोमवार को कांवड़िया श्रद्धालुओं के साथ शिव भक्तों को भण्डारों में प्रसाद ग्रहण करते देखा गया। भक्तों ने भगवान घुइसरनाथ जी को अक्षत व फूल समर्पित कर शिवलिंग पर पुष्पाभिषेक भी किया। मंदिर परिसर में दीप जलाकर भगवान शिव की भव्य आरती भी श्रद्धालु करते दिखे। बाबा धाम में महिलाओं की भी तीसरे सोमवार को दर्शन पूजन में लम्बी कतार दिखी। महिलाओं ने भी विधिविधान से बाबा का पूजन कर सुख समृद्धि की कामना की। शिव पार्वती की आराधना का मनमोहक दृश्य महिला श्रद्धालुओं के समूह में भजन के मधुर सुर में भी गूंजता रहा। रिमझिम बारिश के बावजूद बाबा धाम में आस्था की मनोरम छटा बिखरी दिखी। श्रद्धालुओं को सई के पैदल सेतु से मछलियों को लईया भी खिलाने में भक्तिमय देखा गया। मंदिर प्रबंधन समिति की ओर से महंत मयंकभाल गिरि भी सेवा समिति के सदस्यों के साथ जलाभिषेक के लिए श्रद्धालुओं की मदद में दिखे।

डीएम व एसपी ने बाबा धाम में किया दर्शन पूजन

प्रतापगढ़। सावन के तीसरे सोमवार को बाबा घुइसरनाथ धाम में जिले के डीएम व एसपी ने प्रबन्धों का औचक जायजा लिया। डीएम शिवसहाय अवस्थी व एसपी डा0 अनिल कुमार दोपहर बाद बाबा धाम पहुंचे। डीएम तथा एसपी ने बाबा का जलाभिषेक कर विधिविधान से दर्शन पूजन किया। डीएम ने धाम क्षेत्र में श्रद्धालुओं की सुविधाओं का जायजा भी लिया। उन्होने एसडीएम शैलेन्द्र वर्मा को धाम क्षेत्र में लगातार साफ सफाई व अन्य प्रबन्धो को चुस्त दुरूस्त बनाए रखने को कहा। वही एसपी डा0 अनिल कुमार ने कांवड़िया श्रद्धालुओं समेत यहां आने वाले श्रद्धालुओं की सुरक्षा के बिंदुओ की पडताल की। एसपी ने सीओ आशुतोष मिश्र तथा एसओ सांगीपुर मनीष तिवारी को श्रद्धालुओं की सुरक्षा को लेकर सतर्कता के कडे निर्देश दिये। उन्होने श्रद्धालुओ की भीड को देखते हुए धाम के मुख्य परिसर क्षेत्र में वाहनों के जमावडा न होने देने के बाबत भी सांगीपुर पुलिस को आगाह किया। इसके बाद जिलाधिकारी शिवसहाय अवस्थी व पुलिस अधीक्षक डा0 अनिल कुमार ने सई नदी के पैदल सेतु से मछलियों को दाना भी चुगाया। डीएम व एसपी के औचक निरीक्षण से मेला क्षेत्र के प्रशासनिक कैम्प में हडकंप का माहौल दिखा।

डीएम ने मनरेगा पार्क का किया निरीक्षण

सिद्धार्थनगर। जिलाधिकारी डा0 राजा गणपति आर0 द्वारा ग्राम पंचायत चोरई द्वितीय, विकास खण्ड उसका बाजार के मनरेगा पार्क का निरीक्षण किया गया। निरीक्षण के दौरान जिलाधिकारी डा0 राजा गणपति आर0 ने गुणवत्तापूर्ण एवं समय से कार्य पूर्ण कराने का निर्देश दिया। निरीक्षण के दौरान उपरोक्त के अतिरिक्त जिला विकास अधिकारी सतीश सिंह, खण्ड विकास अधिकारी नौगढ़ सर्वेश मोहन, खण्ड विकास अधिकारी उसका बाजार उसका बाजार व अन्य सम्बधित अधिकारी उपस्थित रहे। बाद उसके मनरेगा कन्वर्जेंस से बन रहे अटल बिहारी वाजपेई पार्क ग्राम पंचायत जगदीश पुर का निरीक्षण जिलाधिकारी डा0 राजा गणपति आर 0 द्वारा किया गया उन्होंने झूला, खेल सामग्री आदि की गुणवत्ता खराब पाये जाने पर कड़ी नाराजगी व्यक्त किया गया, सचिव विमलकांत को जिलाधिकारी ने निर्देश दिया कि सामग्री को तत्काल बदले जाने के साथ टीन शेट एवं वाल पेंटिंग कराने का निर्देश दिया गया।

सहकारिता विभाग के कार्यों की समीक्षा

सिद्धार्थनगर। सहकारिता विभाग के कार्यो की समीक्षा बैठक जिलाधिकारी डा0 राजा गणपति आर0 की अध्यक्षता में कलेक्ट्रेट सभागार में सम्पन्न हुई। बैठक की अध्यक्षता करते हुए जिलाधिकारी डा0 राजागणपति आर0 ने साधन सहकारी समितियों पर सभी उर्वरको के स्टाक के बारे में जानकारी प्राप्त किया। एआरकोआपरेटिव ने बताया कि माह जुलाई के लक्ष्य के सापेक्ष खाद बंट गया है। सभी समितियों पर खाद उपलब्ध है। जिलाधिकारी ने निर्देश दिया कि सभी रजिस्टर उपलब्ध होना चाहिए, किसान का खतौनी, आधार कार्ड और मोबाइल नम्बर अवश्य रजिस्टर में दर्ज करे। ऋण वितरण की समीक्षा के दौरान जिलाधिकारी को अवगत कराया गया कि लक्ष्य के सापेक्ष शत-प्रतिशत ऋण वितरण हुआ है। जिलाधिकारी ने शत-प्रतिशत लक्ष्य के सापेक्ष वसूली करने का निर्देश दिया। इसके साथ ही जिलाधिकारी ने निर्देश दिया कि 01 लाख से ऊपर के बकायेदारों के ऋण वसूली में प्रगति लाये। इस अवसर पर उपरोक्त के अतिरिक्तए0आर0कोआपरेटिव, एडीओ, शाखा प्रबन्धक व अन्य संबधित अधिकारी व कर्मचारी उपस्थित रहे।

सीएचसी सुनियो में स्वास्थ्य समीक्षा बैठक

सिद्धार्थनगर- सामुदायिक स्वास्थ्य केंद्र (सीएचसी) सुनियो पर सोमवार को एक महत्वपूर्ण स्वास्थ्य समीक्षा बैठक आयोजित की गई। अधीक्षक डॉ. पी.एन. यादव की अध्यक्षता में हुई इस बैठक में स्वास्थ्य कार्यकर्ता महिलाओं, सीएचओ और संबंधित अधिकारियों को कई आवश्यक दिशा-निर्देश दिए गए। डॉ. यादव ने आरसीएच पोर्टल पर गर्भवती महिलाओं और बच्चों के टीकाकरण का शत-प्रतिशत डेटा फीडिंग सुनिश्चित करने पर जोर दिया। उन्होंने ईकवच और आरसीएच पोर्टल पर डाटा की समानता बनाए रखने का निर्देश भी दिया। बैठक में बीएचएसएनडी कार्यक्रम के तहत गर्भवती महिलाओं का प्रथम तिमाही में पंजीकरण और फीडिंग कर लक्ष्यों की पूर्ति पर चर्चा हुई। आभा कार्ड निर्माण को प्राथमिकता देने का निर्देश भी दिया गया। बीपीएम अरविंद त्रिपाठी ने सभी को एनसीडी स्क्रीनिंग शत-प्रतिशत सुनिश्चित करने को कहा। उन्होंने बताया कि एचएमआईएस पोर्टल पर जुलाई 2025 का कुछ डाटा लंबित है। इसे तत्काल पूर्ण करने और भविष्य में समय पर अपडेट करने का निर्देश दिया गया। बीसीपीएम महेन्द्र कुमार ने अति जोखिम वाली गर्भवती महिलाओं की सूची बनाने को कहा। मातृ मृत्यु तथा 5 वर्ष तक के बच्चों की मृत्यु से जुड़ी सूचियों को हर सप्ताह कार्यालय में जमा करने का निर्देश दिया गया। दस्तक अभियान के अंतर्गत चिन्हित रोगियों की रिपोर्ट और मॉनिटरिंग के दौरान ली गई फोटो को ग्रुप में भेजने को भी कहा गया। सभी सीएचओ को ई-ओपीडी रिपोर्ट, डीवीडीएमएस खाते की धनराशि की स्थिति और परिवार कल्याण सामग्री की रिपोर्ट एफपी दल एमआईएस पोर्टल पर दर्ज करने का निर्देश दिया गया। अपने रिकॉर्ड को बीसीसीएम से परीक्षण कर कमियों में सुधार करने की बात भी कही गई। यू-विन पोर्टल की समीक्षा के दौरान कुछ स्वास्थ्य कार्यकताओं की लापरवाही सामने आई। उन्हें समय से फीडिंग पूरी करने का निर्देश दिया गया। बैठक में सीमा चौधरी, शिवांगी वर्मा, पूनम देवी, इंदु देवी, पूनम शर्मा, आरती देवी, अनीता, पूजा देवी, सरिता देवी, उर्मिला देवी, पूजा, सीमा पांडे, रामवती सहित अनेक स्वास्थ्यकर्मी उपस्थित थीं।

बाइक की टक्कर से घायल बुजुर्ग की मौत

सिद्धार्थनगर- उसका बाजार थाना क्षेत्र के गनेरा गांव निवासी 67 वर्षीय राधेश्याम गुप्ता की रविवार रात इलाज के दौरान मौत हो गई। दो दिन पहले वह गनेरा चौराहे पर सड़क पार कर रहे थे। तभी तेज रफ्तार से आ रही एक बाइक ने उन्हें जोरदार टक्कर मार दी थी। इस हादसे में वे गंभीर रूप से घायल हो गए थे। स्थानीय ग्रामीणों की मदद से घायल राधेश्याम को तत्काल मेडिकल कॉलेज सिद्धार्थनगर ले जाया गया। वहां गंभीर हालत में उनका इलाज चल रहा था। रविवार देर रात करीब 1 बजे उनकी मृत्यु हो गई। थाना उसका बाजार के प्रभारी निरीक्षक हरे कृष्ण उपाध्याय ने जानकारी दी। उन्होंने बताया कि मृतक के परिजनों की ओर से पहले ही तहरीर दी गई थी। इस पर मामला पंजीकृत कर लिया गया था। अब मौत की सूचना मिलने के बाद शव को पोस्टमार्टम के लिए भेज दिया गया है। मुकदमे में गंभीर धाराएं भी जोड़ी जाएंगी। घटना के समय मौके पर मौजूद ग्रामीणों ने बाइक चालक को पकड़कर पुलिस के हवाले कर दिया था। पुलिस अब आगे की कार्रवाई कर रही है।

ऊर्जा मंत्री एके शर्मा की टिप्पणी पर भड़का बनिया समाज

सिद्धार्थनगर- उत्तर प्रदेश के ऊर्जा मंत्री एके शर्मा द्वारा बनिया समाज के प्रति की गई कथित अमर्यादित टिप्पणी पर प्रदेशभर में आक्रोश बढ़ता जा रहा है। सोमवार को अखिल भारतीय हमारा समाज पार्टी के बैनर तले जिले भर से आए बनिया समाज के सैकड़ों लोगों ने कलेक्ट्रेट परिसर में जोरदार प्रदर्शन किया। प्रदर्शनकारियों का आरोप है कि कुछ दिन पूर्व एक आधिकारिक बैठक में ऊर्जा मंत्री ने अधिकारियों से कहा था, यह बनिए की दुकान नहीं है। समाज के लोगों का कहना है कि यह टिप्पणी उनकी गरिमा को ठेस पहुंचाने वाली है और समाज के मान-सम्मान पर कुठाराघात है। प्रदर्शन के दौरान कलेक्ट्रेट परिसर ₹एके शर्मा होश में आओ₹ और ₹बनिया समाज का अपमान नहीं सहेगा हिंदुस्तान₹ जैसे नारों से गूंज उठा। प्रदर्शन शांतिपूर्ण रहा, लेकिन जनाक्रोश स्पष्ट रूप से दिखाई दिया। अखिल भारतीय हमारा समाज पार्टी के प्रदेश अध्यक्ष संतोष जायसवाल ने प्रदर्शन का नेतृत्व किया। उन्होंने कहा कि बनिया समाज राष्ट्र निर्माण में सदैव अग्रणी रहा है। व्यापार, शिक्षा और सामाजिक सेवा में इस समाज का अमूल्य योगदान है। उन्होंने मंत्री की टिप्पणी को शर्मनाक और अस्वीकार्य बताया। प्रदर्शन में जिला अध्यक्ष वैश्य राजू कसौधन, महामंत्री अनुराग कसौधन, जिला उपाध्यक्ष सरवन कुमार कसौधन सहित बड़ी संख्या में समाज के लोग उपस्थित थे। सभी ने एक स्वर में मंत्री से माफी मांगने की मांग की। प्रदर्शनकारियों ने चेतावनी दी है कि यदि मंत्री ने माफी नहीं मांगी तो आगामी दिनों में पूरे प्रदेश में चक्का जाम और धरना-प्रदर्शन किया जाएगा। बनिया समाज ने स्पष्ट किया है कि अगर उनकी मांगें नहीं मानी गईं तो वे प्रदेशव्यापी विशाल आंदोलन करेंगे।

संक्षेप

प्राथमिक विद्यालय में सेंधमारी कर चोरों ने उड़ाया सामान

इटावा। जिले के बकेवर थाना क्षेत्र के अंतर्गत ग्राम पंचायत नागरीलोलपुर स्थित उच्च प्राथमिक विद्यालय में रविवार को अवकाश का लाभ उठाकर चोरों ने स्कूल का ताला और खिड़की की जाली काटकर बड़ी चोरी की वारदात को अंजाम दिया। चोर स्कूल में लगे 7 पंखे, सीसीटीवी की डीवीआर, मिड डे मील का सिलेंडर, दालें, भगौना, रसोई के बर्तन, किटें, और अलमारी में रखे रजिस्टर व अन्य शैक्षणिक सामग्री लेकर फरार हो गए। घटना की जानकारी सोमवार को विद्यायल खुलने पर हुई। घटना की जानकारी उस समय सामने आई जब सोमवार को आंगनबाड़ी केंद्र की सहायिका विद्यालय पहुंची और कमरों के ताले टूटे पाए। अंदर जाकर देखा तो सारा सामान गायब था। सहायिका ने तुरंत इसकी सूचना ग्राम प्रधान लक्ष्मी देवी व प्रधानाध्यापक सुमन तिवारी को दी। दोनों मौके पर पहुंचे और स्थिति का जायजा लेकर बकेवर थाना पुलिस को सूचना दी। सूचना पर पहुंचे उपनिरीक्षक शोभित पांडेय ने पुलिस टीम के साथ घटनास्थल का निरीक्षण किया और साक्ष्य जुटाए। विद्यालय प्रबंधन व ग्राम प्रधान द्वारा थाने में लिखित तहरीर दी गई है। पुलिस ने मामला दर्ज कर जांच शुरू कर दी है। विद्यालय में चोरी की इस घटना से ग्रामीणों में नाराजगी है। लोगों ने पुलिस प्रशासन से मांग की है कि जल्द से जल्द चोरों की पहचान कर कड़ी कार्रवाई की जाए।

झाड़ियों में फंसा मिला लापता का शव

इटावा। वैदपुरा थाना क्षेत्र के नगला दीप गांव निवासी एक वृद्ध किसान का शव सोमवार सुबह सेंगर नदी में झाड़ियों में फंसा हुआ मिला। किसान शनिवार शाम से लापता थे। शव मिलने के बाद पूरे गांव में मातम छा गया। 70 वर्षीय रुकुम सिंह पुत्र श्यामबाबू यादव शनिवार शाम करीब चार बजे अपने गांव नगला दीप से पड़ोसी बरा गांव उधारी के रुपए लेने के लिए निकले थे। देर रात तक वह घर नहीं लौटे तो परिजनों ने आसपास खोजबीन शुरू की। रविवार को भी दिनभर ग्रामीण और परिवारजन उन्हें तलाशते रहे, लेकिन कोई पता नहीं चला। सोमवार सुबह गांव से लगभग एक किलोमीटर दूर सेंगर नदी में कुछ ग्रामीणों ने झाड़ियों में एक शव फंसा देखा। सूचना मिलते ही परिजन और पुलिस मौके पर पहुंचे। शव की पहचान रुकुम सिंह के रूप में की गई। पुलिस ने शव को बाहर निकलवाकर पोस्टमॉर्टम के लिए जिला मुख्यालय भिजवाया। रुकुम सिंह के तीन बेटे और चार बेटियां हैं। सभी संतानें विवाहित हैं। किसान की मौत से परिजनों का रो-रोकर बुरा हाल है। पूरे गांव में शोक की लहर दौड़ गई है। पुलिस का कहना है कि पोस्टमार्टम रिपोर्ट आने के बाद ही मौत के कारण स्पष्ट होंगे। प्राथमिक जांच में किसी तरह की चोट के निशान नहीं मिले हैं, हालांकि हर पहलु की जांच की जा रही है।

पांच सटोरिए गिरफ्तार

बकेवर, इटावा। थाना पुलिस ने अलग अलग स्थानो से पांच सट्टाबाजो को नौ हजार 6 सौ दस रुपए मोबाइल फोन नंबर लिखी पर्ची के अलावा अन्य सामान के साथ गिरफ्तार किया।

प्रभारी निरीक्षक भूपेंद्र सिंह राठी ने बताया कि उन्हे सटीक सूचना मिली कि आगरा कानपुर नेशनल हाइवे के पूर्वी तिराहे व भरथना ओवर बिज्र के पास सर्विस रोड पर कुछ सटोरिया ऑनलाइन मोबाइल फोन व कुछ सट्टे बाज नंबर लिख रहे है सूचना पर अलग-अलग दो पुलिस टीम बनाकर मौके पर भेजा पूर्वी तिराहे के पास से चैकी इंचार्ज लखना हाकिम सिंह ने पुलिस फोर्स के साथ शेर खान व अमन पुत्रगण सलीम खान निवासीगण आजादनगर बकेवर को पकड़ा जामा तलाशी लेने पर 4 हजार 9सौ 10 रुपए सट्टे की लिखी पर्ची व अन्य सामान बरामद हुआ। उपनिरीक्षक शोभित कुमार प्रजापति भरथना ओबरबिज्र के इटावा की ओर जाने वाली सर्विस रोड पर पहुँचे और सट्टे के ऑनलाइन मोबाइल फोन पर व पर्चियो पर नंबर लिख रहे दिनेश कुमार पुत्र उदय सिंह निवासी लोहियानगर। हफीज खान व आले हसन पुत्रगण हबीब खान निवासीगण शास्त्रीनगर बकेवर तलाशी लेने पर आलेहसन पर मोबाइल फोन रुपए और तीनो सट्टे बाजो से 4 हजार 7 सौ रुपए नंबर लिखी हुई सट्टे की पर्चियाँ मिली। पुलिस ने पाँचो सटोरियो के विरुद्ध मामला दर्ज करने के बाद मुचलके पर जमानत दे दी।

शिवालयों में उमड़ा आस्था का सैलाब

गोरखपुर। सावन महीने के तीसरे सोमवार पर जनपद के विभिन्न शिवालयों में सुबह से ही आस्था का जनसैलाब उमड़ पड़ा। बड़ी संख्या में श्रद्धालुओं ने भगवान भोलेनाथ का जलाभिषेक कर मंगलमय जीवन की कामना की। सुबह से लेकर शिवालयों में जलाभिषेक के दौरान हर-हर महादेव, बम-बम भोले का जयघोष गूंज रहा है। शहर के प्रमुख महादेव झारखंडी शिव मंदिर, मुक्तेश्वर नाथ शिव मंदिर, मानसरोवर मंदिर और गोरखनाथ मंदिर सहित शहर से लगभग 12 किलोमीटर दूर भौवापार स्थित बाबा मुंजेश्वर नाथ धाम और पिपराइच के मोटेश्वर नाथ मंदिर में श्रद्धालुओं का हुजूम उमड़ पड़ा है। तो वही गोला क्षेत्र के अति प्राचीन विशेश्वर मंदिर, झारखंडी महादेव मंदिर, बड़हलगंज जलेश्वर मंदिर शिव भक्तों का हुजूम जलाभिषेक के लिए उमड़ा रहा। भक्तों ने इन मंदिरों में जलाभिषेक और रुद्राभिषेक के माध्यम से भगवान भोलेनाथ से मंगल जीवन की कामना कर रहे हैं। मंदिरों में सुबह से ही भक्तों की लंबी कतारें देखने को मिल रही हैं। वहीं दूसरी तरफ कांवरिया भी भगवान भोलेनाथ का जलाभिषेक कर रहे हैं। भोलेनाथ की पूजा-अर्चना का सिलसिला पूरे दिन जारी रहेगा।

बाबा गरीब नाथ शिव मंदिर श्रद्धालुओं की आस्था का केंद्र

मझगांवा, गोरखपुर। गगहा क्षेत्र के सिहाइजपार स्थित बाबा गरीब नाथ शंकर मंदिर में सावन के तीसरे सोमवार को श्रद्धालुओं की भारी भीड़ उमड़ी। श्रद्धालुओं ने भगवान शिव का जलाभिषेक किया और पूजा-अर्चना की। इस दौरान मंदिर परिसर में भक्तिमय माहौल रहा। गरीब नाथ शंकर मंदिर का पौराणिक महत्व है और यह क्षेत्र के लोगों के लिए एक महत्वपूर्ण धार्मिक स्थल है। गांव के बुजुर्गों के अनुसार यह मंदिर डेढ़ सौ साल पुराना है। ग्रामीणों के अनुसार भागीरथी चौहान एक दिन मंदिर के बगल में स्थित तालाब से पानी चला रहे थे, तभी उन्हें शिवलिंग जैसा कुछ दिखा। लेकिन उन्होंने उसे पर गौर नहीं किया और घर चले गए। रात में शिव जी ने उन्हें स्वप्न में अपने वहां होने की बात बताई। अगले दिन उन्होंने अपने सपने की बात ग्रामीणों को बताई। उसके बाद ग्रामीणों की मदद से वहां खुदाई की गई और शिवलिंग की उत्पत्ति हुई। मंदिर के पुजारी जयप्रकाश शुक्ला ने बताया कि ग्रामीणों की मदद से मंदिर का जीर्णोद्धार हुआ और भक्तों की मनोकामना बाबा गरीब नाथ द्वारा पूरी होने लगी। तब से यहां सावन मास में हजारों की संख्या में श्रद्धालु जलाभिषेक करने आते हैं। मंदिर के मुख्य ट्रस्टी डॉक्टर शिव शंकर शाही ने बताया कि बाबा गरीब नाथ के साथ वहां ठाकुर जी का मंदिर भी स्थित है, जिसमें भगवान राम, माता सीता और भ्राता लक्ष्मण की मूर्ति स्थित है। इस मंदिर का जीर्णोद्धार क्षेत्र के लोगों और ट्रस्ट के सहयोग से हो रहा है। जल्द ही एक भव्य और दिव्य ठाकुरद्वारा बनकर तैयार हो जाएगा। गरीब नाथ शंकर मंदिर में श्रद्धालुओं की आस्था बहुत गहरी है। सावन मास में यहां श्रद्धालुओं की भारी भीड़ उमड़ती है। मंदिर के पुजारी और क्षेत्र के लोगों का कहना है कि बाबा गरीब नाथ की कृपा से भक्तों की मनोकामनाएं पूरी होती हैं।

हर-हर महादेव जयघोष के साथ हुआ जलाभिषेक

उरुवां, गोरखपुर। उरुवा क्षेत्र के महादेव झारखंडी पचौहा तथा बाबा धवलेश्वर नाथ शिवालय धुरियापार में श्रावण मास के तीसरे सोमवार के दिन श्रद्धालुओं की उमड़ी भीड़ ने हर-हर महादेव जयघोष के साथ शिवलिंग पर जलाभिषेक कर पूजा अर्चना किए। सोमवार की भोर से श्रद्धालु शिवालयों पर जलाभिषेक करने के लिए पात्र में दूध, जल, बेल-पत्र, फूल, अगरबत्ती, अच्छत आदि सामग्री लिए श्रद्धालुओं ने भोर से ही जय-जय कार करते हुए जलाभिषेक करते हुए आगे बढ़ते रहे। क्षेत्र के बाबा धवलेश्वर नाथ के अलावा देवापार, मरवटिया, बन्दुवारी पाठक, टड़वा श्रीराम, कुरावल, बनकट सहित दर्जनों गांवों के शिवालयों में भी सुबह से ही श्रद्धालुओं ने जलाभिषेक कर पूजा अर्चना किए।

कांवड़ियों पर पुष्पावर्षा कर किया अभिनंदन

कसौधन परिवार व स्वर्णकार परिवार कांवड़ियों को जलपान कराकर सेवा में रहे तत्पर

गोला, गोरखपुर। छोटी अयोध्या के नाम से विख्यात उपनगर गोला के सरयू तट पर सावन के तीसरी सोमवारी की पूर्व संध्या पर भी जल भरने के लिए कावड़ियों का भारी हुजूम उमड़ा रहा। तो वही दूर-दूर से आने वाले कावड़ियों पर पुष्पवर्षा कर अभिनंदन करने के साथ ही लंगर, जलपान, पड़ाव व विश्राम स्थल आदि की व्यवस्था कर जमकर सेवा भी की। सोमवार की तीसरी सोमवारी को जलाभिषेक के लिए गोला सरयू घाट पर जल भरने के लिए कावड़ियों का हुजूम रविवार अपरान्ह से ही जुटने लगा था। तो वहीं कावड़ियों की सेवा में नगर पंचायत प्रशासन, भाजपा नेता शत्रुध्न कसौधन व पूर्व चेयरमैन गिरधारी लाल स्वर्णकार समेत अन्य समाजसेवियों ने घाट पर सुरक्षा, उजाला व टेंट आदि समेत कावड़ियों के लिए लंगर लगाया था। कावड़ की विधि-विधान से पूजन-अर्चन कर जल भरकर निकले कावड़ियों के जत्थे को भाजपा नेता शत्रुध्न कसौधन के नेतृत्व में भाजपाईयों ने तिलक लगाकर एवं पुष्प वर्षा कर उनका भव्य स्वागत-अभिनंदन किए। तथा उन्हें प्रेम से जलपान भी कराया। इस अवसर पर संजय मद्धेशिया, आकाश जायसवाल, रिंकू चौधरी, ऋषि साहनी, अनिल कुमार, अक्षैवर जायसवाल, विभूति अग्रवाल, जगदीश निगम व बबलू सोनकर सहित आदि भक्तगण मौजूद रहे।

ब्लॉक स्तरीय एक दिवसीय प्रशिक्षण आयोजित

उरुवां, गोरखपुर। उरुवा ब्लॉक सभागार में सोमवार को सहायक विकास अधिकारी पंचायत अखिलेश चंद की अध्यक्षता में पंचायत उन्नति उत्थान विषयक कार्यशाला में प्रशिक्षक डीपीआरसी जिला कुशीनगर विश्वनाथ पाठक द्वारा मौके पर उपस्थित पुरस्कृत ग्राम प्रधान, पंचायत सचिव, तथा सभी पंचायत सहायकों को प्रशिक्षित करते हुए कहा कि केंद्र एवं राज्य सरकार द्वारा ग्राम पंचायतों में हो रहे विकास कार्यो का सही मूल्यांकन करना अति आवश्यक है। इसके लिए सभी लोगों को जागरूक होने की आवश्यकता है। इस मौके पर खण्ड प्रेरक उपेंद्र सिंह, पंचायत सचिव, पंचायत सहायक प्रिती यादव, श्वेता गिरी, कंचन मौर्य, सुधा कुमारी, ओम प्रकाश, आकाश यादव, अभिषेक सिंह, सुनील मौर्य, अंजली सिंह, स्वेता सिंह सहित कई लोग उपस्थित रहे।

थोड़ी सी बारिश ने खोली जल निकासी व्यवस्था की पोल

चौरीचौरा, गोरखपुर। सोमवार को हुई थोड़ी सी बारिश ने तहसील मुख्यालय चौरीचौरा परिसर में जल निकासी व्यवस्था की पोल खोल दी। पूरा परिसर बारिश के पानी से भरा हुआ था। लोगों को न्यायालयों में जाने के लिए काफी दिक्कतों का सामना करना पड़ा। बताते चलें कि सोमवार को दिन में मूसलाधार बारिश हुई। चौरीचौरा तहसील परिसर में बारिश का पानी भर गया। जिससे न्यायालयों में फरियादियों को पहुंचने के लिए काफी कठिनाइयों का सामना करना पड़ा। लोग परिसर में भरे बारिश के गन्दे पानी से। होकर न्यायालयों में जाते देखे गए। तहसील मुख्यालय पर आये कुछ वादकारियों का कहना है कि जल निकासी की व्यवस्था ठीक न होने के कारण तहसील परिसर में बारिश होते ही जलजमाव हो जाता है। जिससे लोगों को भारी भरकम कठिनाई उठानी पड़ती है। और मजबूर होकर वादकारियों के साथ साथ अधिवक्ताओं को भी जल जमाव से होकर गुजरना पड़ता है। इस संबंध में अधिवक्ताओं का भी कहना है कि जल निकासी की समस्या के कारण परिसर में थोड़ी सी बारिश होते ही जल जमाव हो जाता है। जो परेशानी का कारण होता है। लोगों ने परिसर में जल निकासी की समस्या को दूर कराने की मांग किया है।

बारिश से खिले किसानों के चेहरे, मिली फसलों को संजीवनी

चौरीचौरा, गोरखपुर। चौरीचौरा क्षेत्र के चौरा, पोखभिण्डा, बाल बुजुर्ग, बाल खुर्द छबैला आदि जगहों पर सोमवार को हुई मूसलाधार बारिश से जहां किसानों के चेहरे खिल उठे, वहीं फसलों को संजीवनी मिल गई। बताते चलें कि भीषण धूप व उमस से लोग काफी परेशान थे। बारिश न होने से किसानों के अरमान खेतों में मुरझा रहे थे। किसानों की पूंजी बारिश के अभाव में डूबती नजर आ रही थी। लोग अपने फसलों को बचाने के लिए यदा कदा डीजल डालकर अपने खेतों की सिंचाई कर फसलों को जिन्दा रखने का प्रयास में लगे थे। इसी बीच सोमवार को दिन में हुई मूसलाधार बारिश से किसानों के अरमान जग गये। उनके चेहरे बरसात होते ही मारे खुशी के खिल उठे। चौरा गांव निवासी सुबास गुप्ता, हरी लाल यादव, अदाई महादेवा निवासी सुरेंद्र यादव नियामत, चौरी निवासी हरगोविंद तिवारी रामनयन यादव आदि का कहना है कि बारिश के अभाव में फसलें सूख रही थी। लोगो को अपनी फसलों को लेकर काफी चिंता बनी हुई थी। लेकिन सोमवार को हुई बारिश से लोगों को राहत महसूस हुई है।

बारिश में सड़क खराब हुई तो प्रधान ने आवागमन के लिए बनाया सुलभ

चौरीचौरा, गोरखपुर। विकास खंड सरदार नगर के ग्राम सभा सरैया के टोला में दो लिंक मार्ग की स्थिति काफी दयनीय हो गई थी। बारिश में उस मार्ग से आवागमन काफी कठिन हो कठिन हो गया था। ग्रामीणों की समस्याओं को देखते हुए सोमवार को खुद के खर्च से ग्राम प्रधान प्रतिनिधि आलोक यादव ने बिजली घर के मार्ग व बाजार के मार्ग पर राबिश व ईंट गिरवा कर उस सड़क को समतल कराया। ताकि गांव के लोगों को दोनो तरफ से आवागमन में कोई दिक्कत न हो। वास्तव मे दोनो तरफ के लिंक मार्ग की भूमि सरैया चीनी मिल के गन्ना पड़ाव की भूमि पड़ती है। इसके कारण वर्षो से सड़क नही बन पाया। ग्राम प्रधान ने लिंक मार्ग को सुलभ बनाने के लिए वैकल्पिक व्यवस्था किया। उन्होंने आवागमन की सुविधा दुरुस्त किया तो सड़क से जुड़े गांव के भगवानदास विश्वकर्मा, प्रधुम्न निगम, अनिल जायसवाल, प्रमोद गुप्ता, राम मनोहर सिंह सहित तमाम लोगों ने प्रधान के इस कृत्य की घोर सराहना की है।

पुलिस ने स्कूल के समय चलाया सघन चेकिंग अभियान

सीओ आयुषी सिंह ने छात्राओं से सीधा किया संवाद

जसवंतनगर, इटावा। कानून व्यवस्था को सुद्रढ बनाने और मैनपुरी छात्रा गोली कांड को लेकर सतर्कता बरतते हुए स्थानीय पुलिस प्रशासन ने सोमवार सुबह कॉलेज और स्कूल के समय विद्यालयों, नगर के प्रमुख मार्गो पर क्षेत्राधिकारी आयुषी सिंह के नेतृत्व में सघन चेकिंग अभियान चलाया गया। सोमवार तड़के सुबह से ही क्षेत्राधिकारी आयुषी और थाना प्रभारी निरीक्षक रामसहाय सिंह अपनी पुलिस टीम के साथ अराजक तत्वों, शोहदों और संदिग्ध लोगों की पड़ताल लिए नगर के कॉलेज स्कूलों व प्रमुख मार्गों पर सघन चेकिंग अभियान चलाया। क्षेत्राधिकारी आयुषी सिंह स्वयं हिंदू विद्यालय इंटर कॉलेज, राजकीय बालिका इंटर कॉलेज, चै सुघर सिंह कॉलेज, सेंटपीटर्स कॉलेज के गेट पर स्कूल पहुंचने वाली छात्राओं और रास्ते में सड़क मार्ग पर स्कूल और कोचिंग आ रही छात्रों से रूबरू हुई। क्षेत्राधिकारी ने छात्राओं से किसी भी परेशानी या किसी के द्वारा परेशान किए जाने के बारे में पूछा साथ ही कहा कि अगर कभी भी कोई भी परेशानी हो या किसी के द्वारा आपके प्रति व्यवहार में संदिग्धता दिखे तो तुरंत ही मुझे या थाने में सूचित करें। इसके अलावा विषम परिस्थिति में महिला इमरजेंसी सहायता नंबर 1090 हमेशा याद रखें। ताकि आपको जल्द से जल्द सहायता दी जा सके। इंस्पेक्टर रामसहाय सिंह ने सड़क और कॉलेज के बाहर से गुजर रहे बाइक सवार युवकों की भी संघनता से जांच की। सीओ आयुषी सिंह ने बताया कि नगर व क्षेत्र के ऐसे कॉलेज जहां छात्राएं अध्यनरत हैं वहां कॉलेज प्रारंभ और समापन के समय सिविल ड्रेस में अराजक तत्वों व शोहदों पर पुलिस की निरंतर निगरानी रहेगी।

विषाक्त पदार्थ खाने से नव विवाहिता की मौत

मायके वालों ने लगाया दहेज हत्या का आरोप

इकदिल, इटावा। थाना क्षेत्र के गांव मानिकपुर विसू में रविवार की देर शाम को किसी बात से नाराज होकर एक नव विवाहिता ने घर के कमरे में किसी बात से नाराज होकर विषाक्त पदार्थ का सेवन कर लिया। हालत बिगडने पर ससुरालीजनों को इसकी जानकारी हुई। ससुरालीजन उसे उपचार के लिए जिला अस्पताल लाए। जहां डाक्टरों ने उसे मृत घोषित कर दिया। सूचना पर पहुंचे मायके वालों ने ससुरालीजनों पर दहेज की मांग पूरी न होने पर हत्या करने का आरोप लगाया है। इस सम्बंध में थाने में तहरीर दे गई है। इकदिल थाना क्षेत्र के मानिकपुर विसू निवासी चक्रेश कुमार मिश्रा की पत्नी मानसी मिश्रा उम्र करीब 29 वर्ष ने रविवार की शाम को किसी बात से नाराज होकर किसी जहरीले पदार्थ का सेवन कर लिया। हालत बिगडने पर परिवार के लोगों को इसकी जानकारी हुई। पहले परिवार के लोग उसे गांव के डाक्टर के पास लेकर गए जब उसकी हालत में सुधार नही हुआ तो उसे जिला अस्पताल लेकर गए। जहां डाक्टरों ने उसे मृत घोषित कर दिया। अस्पताल के स्टाफ ने शव को जिला अस्पताल के शव ग्रह में रखवाकर इकदिल पुलिस को सूचना दी। सूचना मिलने के बाद मृतका के मायके वाले भी मौके पर पहुंच गए। इकदिल पुलिस ने शव का पंचनामा भर शव को पोस्टमार्टम हाउस भेजा। मृतका के भाई अमित तिवारी निवासी तिलक नगर औरैया ने आरोप लगाया कि हमने अपनी बहन की शादी 12 फरवरी 2022 को मानिकपुर विसू निवासी चक्रेश मिश्रा पुत्र रामकुमार मिश्रा के साथ की थी। शादी में हमने अपनी हैसियत से ज्यादा दान-दहेज दिया था। इसके बावजूद इसके ससुराल वाले उसे दहेज के लिए प्रताड़ित करते रहते थे, और अतिरिक्त दहेज में कार की मांग रखी थी इसी के चलते ससुरालीजनों ने कल उन्होंने पहले उसके साथ मार-पीट की फिर जहर खिला दिया। शनिवार को घटना की भी इन्होंने हमें देर शाम को खबर दी हम देर शाम ही हम पहुंच गये जब तक मेरी बहन ने तड़पते हुये दम तोड दिया। मृतिका अपने पीछे 2 वर्ष पुत्र रुद्र को छोड़कर चली गई। थाना प्रभारी विक्रम सिंह चैहान ने बताया कि देहज हत्या के मामले में सास ससुर पति देवर सहित सात लोगो के खिलाफ प्रार्थना पत्र दिया गया मुकद्दमा दर्ज किया जा रहा है।

प्राचार्य ने मां सरस्वती पर माल्यार्पण कार्यक्रम का शुभारंभ

इटावा। केके कॉलेज में नवप्रवेशित स्नातक विद्यार्थियों को नई शिक्षा नीति के अंतर्गत अध्ययन प्रणाली, अनुशासन व्यवस्था तथा महाविद्यालय की विभिन्न व्यवस्थाओं के सम्बन्ध में विस्तृत जानकारी प्रदान करने हेतु एक दिवसीय दीक्षारम्भ एवं विद्यार्थी अभिप्रेरण कार्यक्रम का शुभारम्भ किया। कार्यक्रम का शुभारंभ मुख्य अतिथि प्राचार्य प्रो. महेन्द्र सिंह ने मां सरस्वती के चित्र पर माल्यार्पण एवं दीप प्रज्वलन कर किया। स्नातक नव प्रवेशी कार्यक्रम में विद्यार्थियों ने उत्साहपूर्वक भाग लिया। विभागाध्यक्ष गणित प्रो. मनोज गुप्ता ने अभिप्रेरण कार्यक्रम के आयोजन पर प्रकाश डालते हुए कहा कि उत्तर प्रदेश में नई शिक्षा नीति 2020 लागू होने के बाद से छात्रों को वार्षिक प्रणाली से सेमेस्टर प्रणाली में अध्ययन करना है और सतत आतंरिक मूल्यांकन होना है। नव प्रवेशित विद्यार्थियों को नई प्रणाली से परिचय कराने हेतु यह कार्यक्रम रखा गया है। प्राचार्य प्रो. महेन्द्र सिंह ने कहा कि सभी विद्यार्थी आज से ही अपना लक्ष्य तय करके उसके अनुरूप तैयारी करें, उन्होंने छात्र, छात्राओं का आहवान करते हुए कहा कि नई शिक्षा नीति के द्वारा पाठ्यक्रमों में आये बदलाव से लाभ उठाकर अपने अच्छे भविष्य की बुनियाद रखें। क्रेडिट व्यवस्था, प्रतिशत प्रणाली के स्थान पर ग्रेड पॉइंट व्यवस्था के बारे उन्होंने विद्यार्थियों को विस्तार से बताया। उन्होंने कहा शिक्षक तथा महाविद्यालय प्रशासन उनके सर्वांगीण विकास के लिये प्रतिबद्ध है। कार्यक्रम में महाविद्यालय का नाम रोशन करने वाले पूर्व छात्रों व कॉलेज की उत्तरोत्तर प्रगति तथा विभिन्न व्यवस्थाओं एवं कार्यक्रमों की डॉक्यूमेंट्री का प्रसारण भी विद्यार्थियों के मध्य किया गया। कार्यक्रम में महाविद्यालय के समस्त शिक्षक व बड़ी संख्या में छात्र, छात्रायें उपस्थित रहे।

जमीनी विवाद पर वृद्ध की पिटाई, पारिवारिक झगड़े में तीन लोगों ने किया हमला

इटावा। वैदपुरा में जमीनी विवाद ने एक बार फिर रिश्तों को शर्मसार कर दिया। वैदपुरा थाना क्षेत्र के नगला करन गांव में रविवार को खेत जोतने से रोकने पर एक वृद्ध की परिवार के ही तीन लोगों ने जमकर पिटाई कर दी। लाठी-डंडों से की गई इस बेरहमी की घटना का वीडियो सोशल मीडिया पर वायरल हो रहा है। पीड़ित वृद्ध को गंभीर हालत में जिला अस्पताल में भर्ती कराया गया है। पुलिस ने मामला दर्ज कर जांच शुरू कर दी है। नगला करन निवासी विजय सिंह का अपने ही परिवार के लोगों से खेत के एक हिस्से को लेकर विवाद चल रहा है। उन्होंने तहसील में जमीन की नापजोख के लिए प्रार्थना पत्र दिया था। इस पर पुलिस ने दोनों पक्षों को स्पष्ट निर्देश दिए थे कि नापजोख पूरी होने तक विवादित जमीन पर कोई भी खेती न करे। रविवार सुबह विजय सिंह अपने खेत में धान की पौध लगवा रहे थे, तभी परिवार के तीन सदस्य ट्रैक्टर लेकर मौके पर पहुंचे और उस विवादित जमीन को जोतने लगे, जिस पर फिलहाल रोक लगी थी। जब विजय सिंह ने उन्हें रोका, तो आरोपियों ने उन पर लाठी-डंडों से हमला कर दिया। शोर सुनकर आसपास के लोग मौके पर पहुंचे, तब तक आरोपी वृद्ध को पीटकर घायल कर चुके थे। जाते-जाते वह जान से मारने की धमकी देकर फरार हो गए। इस पूरी घटना का किसी ग्रामीण ने वीडियो बना लिया, जो अब सोशल मीडिया पर तेजी से वायरल हो रहा है। थाना प्रभारी संजय सिंह ने बताया कि घायल को जिला अस्पताल में भर्ती कराया गया है। तहरीर के आधार पर मामले की जांच की जा रही है, और दोषियों पर सख्त कार्रवाई की जाएगी।

प्रेमी जोड़े ने खाया जहर, हालत खतरे से बाहर

इटावा। फ्रेंड्स कॉलोनी क्षेत्र में उस वक्त हड़कंप मच गया जब दतावली नहर पुल के पास एक युवक और किशोरी ने जहरीला पदार्थ खा लिया। समय रहते सूचना मिलने पर युवक की बहन मौके पर पहुंची और दोनों को गंभीर अवस्था में जिला अस्पताल में भर्ती कराया गया। डॉक्टरों ने दोनों की हालत खतरे से बाहर बताई है। भरथना इलाके के एक मोहल्ले का युवक बीते 10 दिन पहले एक किशोरी को लेकर दिल्ली चला गया था। किशोरी से युवक की पहचान सोशल मीडिया के जरिए हुई थी। दोनों एक-दूसरे से प्रेम करते थे और शादी करना चाहते थे, लेकिन लड़की के परिजन इस रिश्ते से नाराज थे। युवक की बहन ने बताया कि किशोरी के परिजन उनके घर आकर धमकी दे रहे थे, जिससे परिवार मानसिक तनाव में था। रविवार दोपहर युवक किशोरी के साथ दतावली नहर के पास पहुंचा और दोनों ने जहरीले पदार्थ का सेवन कर लिया। युवक ने पहले अपनी बहन को फोन कर इस कदम की जानकारी दी। बहन ने मौके पर पहुंचकर दोनों को पुलिस के सहयोग से जिला अस्पताल में भर्ती कराया। डॉ. सौरभ गुप्ता, जिला अस्पताल इटावा ने बताया कि, एक किशोरी और युवक को विषाक्त पदार्थ खाने के बाद लाया गया था। प्राथमिक इलाज के बाद दोनों की हालत स्थिर है और खतरे से बाहर हैं। परिजनों के अनुसार, किशोरी पहले भी आत्महत्या की कोशिश कर चुकी है, लेकिन समय रहते उसे बचा लिया गया था। वह अब अपने घर वापस नहीं जाना चाहती थी। इस वजह से दोनों ने आत्मघाती कदम उठाया। पुलिस मामले की जांच कर रही है। किशोरी नाबालिग है, ऐसे में कानूनी कार्रवाई के लिए बयान दर्ज किए जा रहे हैं। वहीं अस्पताल में युवक और किशोरी की सुरक्षा को लेकर भी विशेष व्यवस्था की गई है।

जनता की समस्या का समाधान तय समय में होना चाहिए: जुडिशियल कॉउन्सिल

इटावा। जूडिशियल कॉउन्सिल ने उत्तर प्रदेश के इटावा जिले में मनोज कुमार दीक्षित को लोक शिकायत समिति का सदस्य नियुक्त किया जो जिले भर में मानवाधिकारों की रक्षा और प्रोत्साहन करने के लिए जूडिशियल कॉउन्सिल के प्रयासों का नेतृत्व करेगी। मनोज कुमार दीक्षित जो पेशे से वकील हैं और 21 साल का अनुभव रखते हैं अपनी नई भूमिका में, श्री दीक्षित लोक शिकायत से संबंधित मुद्दों को सुलझानें के लिए, जनता कि मदद के लिए जिम्मेदार होंगे, जैसे भ्रष्टाचार, अनधिकृत निर्माण, सभी लोक शिकायत गतिविधियों की देखरेख, भ्रष्टाचार को रोकना, उच्च स्तर के गबन की जांच का अनुसरण करना और बड़े पैमाने पर लोक शिकायतों का समाधान करना। मनोज कुमार दीक्षित ने कहा, मैं जूडिशियल कॉउन्सिल का आभारी हूँ। मैं जूडिशियल कॉउन्सिल के अध्यक्ष राजीव अग्निहोत्री और प्रतिष्ठित सदस्यों का आभार व्यक्त करता हूं, जिन्होंने मुझ पर विश्वास जताया है और मैं निश्चित रूप से उम्मीदों पर खरा उतरूंगा। लोक शिकायत समिति को भ्रष्टाचार की शिकायतों की जांच करने, शिकायतें दर्ज करने, मानवाधिकारों के उल्लंघन का बचाव करने, जन जागरूकता अभियान चलाने और राज्य सरकार को नीतिगत परिवर्तनों की सिफारिश करने का जो काम सौंपा गया है उसे पूरी निष्ठा से निर्वाहन करूंगा। जूडिशियल कॉउन्सिल के अध्यक्ष राजीव अग्निहोत्री ने कहा, हमें विश्वास है कि श्री दीक्षित का कानूनी अनुभव सार्वजनिक शिकायतों का निपटारा करने और हमारी प्रतिबद्धता को मजबूत करने, बड़े पैमाने पर जनता की सेवा करने में अमूल्य होगा तथा जनता की समस्या का तय समय में समाधान होना चाहिए।

सही बच्चों का चयन होना चाहिए जिससे उन्हें लाभ मिले : डीएम

इटावा। कौशल विकास मिशन कार्यों की समीक्षा बैठक कलेक्ट्रेट सभागार में जिलाधिकारी शुभ्रान्त कुमार शुक्ल की अध्यक्षता में आयोजित की गई। जिसमें उन्होंने कहा कि सरकारी आईटीआई व जसवन्तनगर को पूरी तरह चालू कराया जाए एवं बच्चों को ट्रेनिंग दी जाए जिससे उन्हें कही न कही नौकरी अवश्य मिल सके। उन्होंने कहा कि जीरो पॉवर्टी के लोगों को प्राथमिकता दी जाए साथ ही यह भी कहा कि सही बच्चों का चयन होना चाहिए जिससे उनसे लाभ मिल सके। उन्होंने कहा कि जीरो पॉवर्टी के अंतर्गत जो निर्देश हैं, उसी दायरे में कार्य कराया जाए एवं अधिक से अधिक बच्चों का फॉर्म भरवाया जाए। उन्होंने कहा कि बच्चों को अच्छी तरह से प्रशिक्षण दिया जाए जिससे उन्हें रोजगार प्राप्त हो सके। उन्होंने कहा कि प्रवीन योजना के अंतर्गत बच्चों को कंप्यूटर सिखाया जाए एवं माध्यमिक शिक्षा द्वारा इच्छुक छात्रों को ट्रेनिंग अवश्य दी जाए जिससे उन्हें रोजगार मिल सके।

संक्षेप

अज्ञात वाहन की टक्कर से जानवरों की मौत

गोला गोकर्णनाथ, खीरी। (वीओएल) नेशनल हाइवे पर अज्ञात वाहन से टक्कर से दो गोवंशीय पशुओं क मौत हो गई ।चालक मय वाहन भाग निकला। हैदराबाद थाना क्षेत्र में अहमदनगर में रविवार की रात कलेशहरन मंदिर के पास शिव भक्तों की भारी भीड़ थी ।एक अज्ञात वाहन गोवंशीय पशुओं को टक्कर मार दी जिससे उनकी मौत हो गई। इस घटना से हिन्दूवादी संगठनों में भारी रोष है। राष्ट्रीय हिन्दू शेर सेना के जिला उपाध्यक्ष अनूप गुप्ता ने ग्राम प्रधान और ब्लॉक कुम्भी गोला के जिम्मेदार अधिकारियों पर लापरवाही का आरोप लगाया है। मृत गोवंशीय पशुओं का अंतिम संस्कार करा दिया गया है। अनूप गुप्ता का कहना है कि जब जगह जगह गौशाला है तब यह छुट्टा गोवंशीय पशु सडक पर कैसे पहुंचे।

मेहवागंज में कांवड़िए की मौत

लखीमपुर खीरी। महेवागंज चौकी क्षेत्र में 19 वर्षीय युवक की ट्राली की टक्कर लगने से मौत हो गई। सोमवार को कांवरिया के साथ जा रहे। प्रियांशु 19 पुत्र साजन निवासी कमलापुर थाना कोतवाली सदर लखीमपुर की महेवागंज कस्बे में प्लाईवुड के पास ट्रैक्टर ट्राली की टक्कर से प्रियांशु बुरी तरह घायल हो गए। उनके साथ चल रहे। अन्य कांवरिया प्रियांशु को मोतीपुर जिला अस्पताल लेकर गए। जहां डॉक्टरों ने प्रियांशु को मृत घोषित कर दिया। घटनास्थल पर लोगों का कहना है कि मृतक कावड़ लेकर जा रहा था, जबकि पुलिस का कहना है कावड़ नहीं मृतक युवक राहगीर था राहगीर की मौत हुई है। मृतक का पोस्टमार्टम मंगलवार को कराया जाएगा।

पुस्तकालय व जन प्रतीक्षालय का उद्घाटन

शाहजहांपुर। जिलाधिकारी धर्मेंद्र प्रताप सिंह द्वारा महिला सशक्तिकरण की दिशा में एक अनोखी पहल की गई है। कलेक्ट्रेट स्थित अपने कार्यालय के पास में ही बनाए गए नवीन पुस्तकालय एवं जन प्रतीक्षालय का उद्घाटन जनपद की एक साधारण महिला सुशीला देवी के हाथो से फीता काटकर करवाया गया। जिलाधिकारी ने बताया कि कलेक्ट्रेट आने वाले लोगों को अब वातानुकूलित जन प्रतीक्षालय में पुस्तकालय कवि सुविधा उपलब्ध रहेगी। यहां बैठकर लोग जितनी देर प्रतीक्षा करेंगे उसका सदुपयोग करते हुए धार्मिक ग्रंथो सहित विभिन्न जन उपयोगी पुस्तकों को पढ़ सकेंगे। इसके साथ ही इस जन प्रतीक्षालय में उत्तर प्रदेश सरकार की विभिन्न जनकल्याणकारी योजनाओं की जानकारी टीवी के माध्यम से उपलब्ध करवाई जाएगी। बता दें कि सुशीला देवी जिले की जैतीपुर ब्लॉक स्थित करकौर गांव की रहने वाली हैं। सुशीला देवी की 26 बीघे जमीन पर दबंगों ने कब्जा कर रखा था, जिसकी फरियाद लेकर काफी दिनों पहले सुशीला देवी जिलाधिकारी धर्मेंद्र प्रताप से मिलने पहुंची थी। जिलाधिकारी धर्मेंद्र प्रताप सिंह ने न सिर्फ उनकी बात सुनी बल्कि परित कार्रवाई करते हुए लगभग 25 वर्षों से चल रहे इस विवाद का निस्तारण कराया और जमीन कब्जा मुक्त करवाई। जिलाधिकारी द्वारा की गई इस कार्यवाही से सुशीला देवी इतना प्रेरित हुई कि वह अपनी बहन के साथ घी लेकर जिलाधिकारी से मिलने और उनका आभार व्यक्त करने दोबारा पहुंची। और तब से जिलाधिकारी के साथ मानो उनका एक बहन भाई का रिश्ता कायम हो गया।

बोल बम के जयघोष के साथ लाखों कांवड़ियों ने किया शिव का जलाभिषेक

गोला गोकर्णनाथ, खीरी। (वीओएल) छोटी काशी में सावन माह के तीसरे सोमवार को नगर की सड़कों पर केसरिया वस्त्रधारी कांवड़ियों की कतारें, बम भोले और हर हर बम बम के जयकारे, चेहरों पर शिवदर्शन की ललक, धक्कामुक्की आपाधापी और घंटे घड़ियाल, शंख ध्वनि, डीजे पर भजन कीर्तनों की धूम और भीड़ नियंत्रित करने को फोर्स की नाकाम कोशिशों के बीच श्रद्धालुओं ने पौराणिक शिव मंदिर में जलाभिषेक कर जीवन मंगलमय की मनौतियां मांगी।

सावन में भगवान शिव की उपासना का विशेष महत्व है। मान्यता है कि भोलेनाथ का जलाभिषेक एवं पूजा-अर्चना करने से मनोवांछित फल की प्राप्ति होती है। इसी के चलते सावन के तीसरे सोमवार को पौराणिक शिव मंदिर हर-हर, बम-बम के जयघोष से गूंज उठा। भक्तों ने शिवलिंग पर गंगाजल, दूध, फूल, बेलपत्र, धतूरा, इत्र, भांग एवं अक्षत चढ़ाकर पूजा-अर्चना की। पौराणिक शिव नगरी में समूचा वातावरण भोले भंडारी के रंग में रंगा था। शिवभक्तों के उल्लास का कोई पारावार नहीं था और शिवमंदिर से शहर की सडकों पर केवल श्रद्धालुओं की ही भीड़ ही दिखाई दे रही थी। शिवभक्तों का उल्लास सागर की लहरों की तरह हिलोरें ले रहा था जब रविवार से ही चैकस हुई सुरक्षा व्यवस्था के बीच यहां कांवड़ियों के जत्थे और ट्रेनो व बसों के अलावा यातायात के अन्य साधन भी खचाखच भर कर पहुंचने लगे थे। इसे देखते हुए मंदिर के कपाट रात एक बजे के करीब ही खोल दिए गए थे लेकिन इसके बावजूद शहर की सभी सड़कों और मंदिर तक पहुंचने वाली गलियों के अलावा शिवमंदिर के मुख्य द्वार तक श्रद्धालुओं का सैलाब लहरा रहा था। प्रातः नियमित पूजा अर्चना के साथ जैसे ही दर्शनों का सिलसिला शुरू हुआ, शिवभक्तों में पहले दर्शन की लालसा की इस कदर आपाधापी मची कि सारी व्यवस्थाएं ध्वस्त होकर रह गयीं। मालियों व प्रसाद की दुकानों पर तो भीड़ थी ही, तीर्थ सरोवर पर स्नान ध्यान व हवन पूजन करने वालों का तांता लगा हुआ था। मंदिर के प्रवेश द्वार पर भी काफी भीड़ थी इसलिए इस बार प्रशासन ने व्यवस्था परिवर्तन करते हुये मंदिर के बाहर से जलाभिषेक करने की व्यवस्था की थी। ऐसे माहौल में श्रद्धालुओं को फल फूल, धूप दीप, नैवेद्य, भांग धतूरा, प्रसाद, वस्त्र सहित अन्य पूजन सामग्री लेकर शिव की पूजा अर्चना करने से वंचित रह गये।

भगदड़ वीडियो सोशल मीडिया पर प्रसारित

सोमवार की अल सुबह अशोक चैराहा पर हुई भगदड़ का वीडियो इंटरनेट मीडिया पर तेजी से प्रसारित हो रहा है। रविवार को हरिद्वार के मनसा देवी मंदिर में भगदड़ होने की वजह से कई श्रद्धालुओं की मौत हो गई थी। जिसको लेकर सोमवार सावन के तीसरे सोमवार को शिव मंदिर में तैनात पुलिस अलर्ट थी। इंटरनेट मीडिया पर प्रसारित वीडियो में साफ देखा जा सकता है कि भगदड़ के दौरान दो महिलाएं और एक पुरुष श्रद्धालुओं के पैरों के नीचे गिर गए थे। जिसे पुलिस कर्मी खींचकर निकाल रहे हैं। उप जिलाधिकारी युगांतर त्रिपाठी ने बताया कि मंदिर में दर्शन करने को लेकर श्रद्धालुओं के भीड़ दौड़ने लगी थी, इस दौरान कुछ श्रद्धालु गिर गए थे। लेकिन यहां भगदड़ जैसा कुछ नहीं था।

अव्यवस्थाओं से श्रद्धालुओं को हुई दिक्कत

पौराणिक शिव मंदिर में दर्शन करने आए श्रद्धालुओं को मुख्य द्वार से प्रवेश दिया गया और दक्षिण गेट से बाहर निकाला गया। जिससे श्रद्धालुओं को एक किलोमीटर दोबारा आकर जूते चप्पले खोजने में काफी मशक्कत करनी पडी। इसके बावजूद उन्हें जूते चप्पल नसीब नहीं हो सके। जिससे श्रद्धालुओं में रोष दिखाई दिया। श्रद्धालुओं ने बताया कि उन्होंने जूते चप्पल मंदिर के प्रवेश द्वार से पहले ही निकाल दिए, फिर उन्हें दक्षिण गेट से बाहर निकाला गया। लगभग एक किलोमीटर की दूरी तय करके अपने जूते चप्पल पहनने आए।

गर्भ गृह के बाहर से की गयी जलाभिषेक की व्यवस्था

सैकड़ो किलोमीटर पैदल यात्रा करके पूरी आस्था के साथ छोटी काशी में भगवान भोलेनाथ का अभिषेक करने आये कावंडियों को मंदिर के बाहर से ही जलाभिषेक कराया गया। मंदिर के बाहर ही जल चढ़ाने की जानकारी लगने पर कुछ कांवड़ियों ने अशोक चैराहा पर लगी भगवान भोलेनाथ के चित्र पर जल अभिषेक कर कावड़ चढ़ा दी। मंदिर समिति के अध्यक्ष प्रधान जनार्दन गिरि ने बताया कि भीड़ को देखते हुए प्रशासन के द्वारा यह निर्णय लिया गया है। ऐसी व्यवस्था कोरोना काल के समय दूरी बनायें रखने को लेकर की गई थी।

डीएम व पालिका अध्यक्ष ने की पुष्प वर्षा

जिला अधिकारी दुर्गा शक्ति नागपाल ने पालिकाध्यक्ष विजय शुक्ला रिंकू व अन्य अधिकारियों के साथ सोमवार की सुबह लगभग 11 बजे शिवम चौराहा पर कांवड़ियों पर पुष्प वर्षा कर भगवान भोलेनाथ के दर्शन किए। इस दौरान अधिशाषी अधिकारी सुरेन्द्र कुमार, एसआई संदीप कुमार वर्मा, अमित वर्मा, मोहित अवस्थी आदि मौजूद रहे।

विशाल तिरंगा कांवड़ यात्रा का हुआ स्वागत

गोला गोकर्णनाथ, खीरी। (वीओएल) सावन के तीसरे सोमवार को छोटी काशी में बोल बम के जयकारे लगाते हुए विशाल तिरंगा कांवड़ यात्रा निकाली गई। सिगांही निवासी रूपेश कुमार उत्साह से लबरेज कांवड़िया तिरंगा कांवड़ लेकर अलीगंज रोड स्थित सिनेमा चौराहा पहुंचे। जहां विधायक अमन गिरि, पालिकाध्यक्ष विजय शुक्ला रिकूं ने विशाल तिरंगा कावड़ यात्रा का जोरदार स्वागत किया और उन पर फूल बरसाए. यह यात्रा धार्मिक आस्था के साथ-साथ देशभक्ति का भी संदेश दे रही थी। छोटी काशी में तिरंगा कावड़ आकर्षण का केंद्र रही। इस मौके पर भाजपा नेता धर्मेंद्र गिरि मोंटी, डॉ0 सचिन पांडे, आयुष शुक्ला, विजय मिश्रा, उमेश जायसवाल, राजन साहनी, मुकेश आनंद, अशोक जोशी, सचिन सिंह आदि मौजूद रहे।

सेल्स मैंन को रिवॉल्वर दिखा कर धमकाने वाला अभियुक्त गिरफ्तार

शाहजहाँपुर। पुलिस अधीक्षक के निदेर्शानुसार, अपर पुलिस अधीक्षक नगर के निर्देशन में, क्रम में थाना सदर बाजार पर मु0अ0सं 464/25 धारा 352,351(3),109(1) इठर बाबत रवि वर्मा पुत्र रामकिशोर नि0 मो0 सुभाष नगर, थाना सदर बाजार, जनपद शाहजहाँपुर व उसके अन्य तीन साथियों ने वादी व पड़ोसी शराब सेल्स मैन को तमन्चा लहराकर धमकाना व मॉडल शॉप के पास हीं स्थित वादी के ढाबा पर जाकर जान से मारने की नियत से वादी के ऊपर फायर कर देने के सम्बन्ध में पंजीकृत किया गया था जिसकी विवेचना उ0नि0 कुलदीप कुमार द्वारा सम्पादित की जा रही हैं। थाना सदर बाजार पुलिस टीम द्वारा उपरोक्त घटना से सम्बन्धित अभियुक्त रवि वर्मा पुत्र राम किशोर शहबाजनगर हाईवे पुल के पास से गिरफ्तार किया गया तथा अभियुक्त के कब्जे से उपरोक्त घटना मे प्रयुक्त 01 तमंचा 315 बोर व 01 जिंदा कारतूस 315 बोर बरामद किया गया तथा मुकदमा उपरोक्त में अवैध तमंचा व कारतूस की बरामदगी के आधार पर धारा 3/25/27 आयुध अधि0 की वृद्धि की गयी। अभियुक्त के विरुद्ध आवश्यक विधिक कार्यवाही करते हुए मा0 न्यायालय के समक्ष पेश किया जा रहा है ।

एसडीएम ने फर्जीवाड़े की रिपोर्ट जिलाधिकारी को भेजी

शाहजहांपुर/जिले की ग्राम पंचायतों में किए गए भ्रष्टाचार की परतें अब खुलने लगी हैं क्योंकि प्रधानी का चुनाव जैसे-जैसे करीब आ रहा है शिकायतें भी बढ़ती ही जा रही हैं।

ऐसा ही एक मामला तहसील कलान के विकास खण्ड मिजार्पुर की ग्राम पंचायत कबरा सलेमपुर से निकाल कर सामने आया है। ग्राम पंचायत के ही रहने वाले शिकायतकर्ता प्रेम शंकर द्वारा एसडीम को लिखित शिकायती पत्र देकर ग्राम पंचायत में हुए भ्रष्टाचार की जांच कराए जाने की गुहार लगाई गई थी। दिए गए शिकायती पत्र में बताया गया था कि प्रधान पति द्वारा ग्राम पंचायत में बिना काम कराए ही अपनी बोगस फर्म के अकाउंट में लाखों रुपए ट्रांसफर कर लिए गए हैं। दिए गए प्रार्थना पत्र के आधार पर जब एसडीएम कलान द्वारा ग्राम पंचायत कबरा सलेमपुर की प्रधान कतुकी देवी द्वारा कराए गए विकास कार्यों और किए गए पेमेंट से संबंधित खातों की जांच की गई तो सर फजीर्वाड़ा निकाल कर सामने आ गया। जांच के दौरान अभिलेखों में दशार्या गया कि विकास कार्यों में जो भी पदार्थ खरीदा गया है वह ग्राम सथरी कलान से परौर रोड पर प्रधान बिल्डिंग मटेरियल फर्म से लिया गया है। लेकिन स्थलीय जांच में ऐसी कोई फर्म और दुकान मौके पर नहीं पाई गई। जांच में यह भी निकल कर सामने आया की प्रधान पति धर्मराज द्वारा प्रधान बिल्डिंग मटेरियल के नाम से एक बोगस फर्म बनाई गई, जिसका खाता बैंक ऑफ बड़ौदा शाखा कलान में खुलवाया गया। प्रधान पति धर्मराज द्वारा ग्राम पंचायत में फर्जी कार्य दर्शाते हुए प्रधान बिल्डिंग मटेरियल के नाम से कूट रचित बिल वाउचर बनाकर अपनी फर्म के खाता संख्या 12570200000491 में 6 लाख 54 हजार 128 रुपए अवैध रूप से ट्रांसफर किए गए।

सूत्रों की माने तो इसके अतिरिक्त भी लाखों रुपए इसी तरह फर्जी फर्म बनाकर कथित तौर पर भ्रष्टाचार किया गया है। हालांकि अब जांच में भ्रष्टाचार पाए जाने पर जांच अधिकारी द्वारा अपनी रिपोर्ट एसडीएम के माध्यम से जिलाधिकारी को सौंपी गई है, देखना यह होगा कि अब भ्रष्टाचारी प्रधान और पति पर क्या कार्रवाई होती है।

पूर्व पीएम के जीवन पर प्राचार्य ने की विस्तार से चर्चा

लखीमपु खीरी। युवराज दत्त स्नातकोत्तर महाविद्यालय लखीमपुर में अटल बिहारी बाजपेई के जन्म शताब्दी वर्ष के उपलक्ष्य में आयोजित विभिन्न कार्यक्रमों की श्रंखला में एक संगोष्ठी का आयोजन किया गया। संगोष्ठी में ₹भारत की विदेश नीति और अटल विषय पर विभा त्रिवेदी, नैन्सी श्रीवास्तव, अमर सिंह, नावेद गौरी, साबान खान और अमरजीत कुशवाहा ने अपने विचार प्रकट किये। प्रो० विशाल द्विवेदी, प्रो० नीलम त्रिवेदी, प्रो० मनोज मिश्रा, प्रो० सत्यनाम एवं प्रो० सुभाष चन्द्रा ने पूर्व प्रधानमंत्री अटल की विदेश नीति पर अपने विचार प्रस्तुत किये। महाविद्यालय के प्राचार्य प्रो० हेमन्त पाल ने कार्यक्रम की अध्यक्षता करते हुए अटल जी के व्यक्तित्व एवं कृतित्व पर प्रकाश डालते हुए विस्तृत जानकारी साझा करते हुए कार्यक्रम में उपस्थित छात्र/छात्राओं का उत्साहवर्धन किया।

डाक कांवड़ियों का किया स्वागत

निघासन -खीरी। झंडी स्टेट के राजा राज राजेश्वर सिंह ने सावन माह की पावन परंपरा को निभाते हुए सोमवार को झंडी राज गांव में पहुंचे डाक कांवरियों का गर्मजोशी से स्वागत किया। ऐतिहासिक आनंद बाग मंदिर से प्रारंभ हुई डाक कांवर जैसे ही झंडी राज महल पहुंची, राजा ने स्वयं सभी कांवरियों का अभिनंदन किया और उन्हें फल वितरित किए। राजा राजेश्वर सिंह ने कांवरियों की श्रद्धा और ऊर्जा की सराहना करते हुए उन्हें अपने हाथों से झण्डा दिखाकर छोटी काशी गोला गोकर्णनाथ के लिए रवाना किया। कांवरियों को विदा करते समय पूरे माहौल में 'हर-हर महादेव' के जयघोष गूंज उठे। इस अवसर पर राजा राजेश्वर सिंह ने कहा, सावन का महीना भक्ति, सेवा और समर्पण का प्रतीक है। कांवर यात्रा हमारी संस्कृति और आस्था की पहचान है। कावरियों की सेवा करना हमारा धर्म है। साथ ही कहा कि योगी सरकार द्वारा विगत वर्षों में कांवरियों द्वारा पुष्प वर्षा एवं जगह जगह सुरक्षा एवं सुविधा हेतु विशेष प्रबंध किये गये हैं। राजमहल परिसर में श्रद्धालुओं और कांवरियों के लिए विशेष व्यवस्थाएं की गई थीं। गांव के संभ्रांत लोग भी इस आयोजन के दौरान मौजूद रहे।

प्रदर्शनी में प्रतिभाग के लिए छह बाल वैज्ञानिकों का हुआ चयन

गोला गोकर्णनाथ, खीरी। (वीओएल) इंस्पायर अवार्ड मानक योजनांतर्गत जिला स्तरीय प्रदर्शनी एवं प्रोजेक्ट प्रतियोगिता का आयोजन पं. दीनदयाल उपाध्याय सरस्वती विद्या मंदिर इंटर कॉलेज लखीमपुर में कराया गया। इसमें राज्य स्तरीय प्रतियोगिता के लिए छः बाल वैज्ञानिकों का चयन किया गया है।

प्रतियोगिता में सत्र 2023-24 व 2024-25 के इंस्पायर मानक अवार्ड के लिए चयनित आइडिया पर बाल वैज्ञानिकों ने मॉडल बनाकर प्रदर्शन किया। कार्यक्रम का शुभारंभ मुख्य अतिथि जिला विद्यालय निरीक्षक विनोद कुमार मिश्र ने दीप प्रज्वलित करके किया। मुख्य अतिथि ने कहा कि आज के बाल वैज्ञानिक कल विज्ञान व विकास का नया अध्याय लिखेंगे। इन्हीं बाल वैज्ञानिकों के नवाचार समाज की समस्याओं का निदान खोजने का कार्य करेंगे। विशिष्ट अतिथि विनोद कुमार ने बाल वैज्ञानिकों के प्रोजेक्ट की सराहना करते हुए इन्हें आने वाले कल का कलाम बताया। राज्य स्तर के लिए वर्ष 2023 - 24 में सचिन आर्य (ग्रेन डिसटीब्यूटिंग मशीन) व सौरभ वर्मा (एआई एटीएम सेफ्टी मशीन) और वर्ष 2024 - 25 में स्वस्तिका सिंह (ट्रेन कोलिशन प्रेवेंटर), प्राची श्रीवास्तव (स्मार्ट वेस्ट सॉल्यूशन इंटीग्रेटिंग एआई एंड आईओ टी), निखिल राज (हेलमेट वाइपर वर्क बाई रैन) व निशांत (साइंस टेक्नोलॉजी मल्टी परपज गैस स्टोव) के मॉडल का चयन किया गया। सभी विजेताओं को मेडल और प्रमाण पत्र देकर पुरस्कृत किया गया। निर्णायक के रूप मे एनआइएफ सदस्य डॉ. अभिषेक व डॉ. नवनीत कुमार मौजूद रहे। इस अवसर पर इंस्पायर मानक के जिला सहनोडल डॉ. अनिल कुमार ने बताया कि इंस्पायर मानक योजना के तहत चयनित सभी वाल वैज्ञानिको को मॉडल को मूर्त रूप देने को भारत सरकार की ओर से दस हजार रुपए की प्रोत्साहन राशि प्रदान की गई है ।समापन पर प्रधानाचार्य डॉ योगेंद्र प्रताप सिंह ने सभी का आभार व्यक्त किया। कार्यक्रम के सफल आयोजन में देवेंद्र सिंह, संदीप वर्मा, अभय अग्निहोत्री के साथ ही विद्यालय के अध्यापकों का विशेष सहयोग रहा। उद्घाटन सत्र में कालेज उप प्रबन्धक भूषण साहनी राजकीय इण्टर कॉलेज शारदानगर के प्रधानाचार्य दिनेश तिवारी जीआईसी लखीमपुर के प्रधानाचार्य डॉ जगत प्रकाश सिंह बीईओ देवेश राय सहित तमाम शिक्षक एवं अभिभावक मौजूद थे।

सोमवार को सफाई कर्मियों ने की हड़ताल कस्बे की सड़कों से नहीं उठा कूड़ा

धौरहरा खीरी। शनिवार शाम को नगर पंचायत के लाइन मैन से कार्य के दौरान एक व्यक्ति द्वारा अभद्रता करने से नाराज सफाई कर्मचारियों ने सोमवार को नगर की सफाई न करके कोतवाली में घेराव करते हुए नगर पंचायत के अधिशासी अधिकारी के निवेदन से आरोपी के खिलाफ कानूनी कार्यवाही करने के लिए कस्बा चौकी प्रभारी को तहरीर देकर कार्रवाई करने का अनुरोध किया।

प्राप्त विवरण के अनुसार कस्बा चौकी क्षेत्र के अंतर्गत आने वाली नगर पंचायत धौरहरा के लाइन मैन रजनू पुत्र फकीरा लाल बीते शनिवार को एक सभासद की शिकायत पर मंदिर की लाइट ठीक करने गया था कि तभी इसी लाइन से आकाश पुत्र अज्ञात ने नगर पंचायत के केबल से तार जोड़कर अपनी दुकान में जलानें का वीडियो बनाने के दौरान पडोसी नन्हूं रस्तोगी पुत्र रामगोपाल ने भद्दी भद्दी गालियां देते हुए जान से मारने की धमकी देने लगे ।इस मामले की जानकारी वादी ने रविवार को कोतवाली में की लेकिन पुलिस ने कोई कार्रवाई नहीं की जिस पर सोमवार को पुनः हड़ताल करते हुए सफाई कर्मियों द्वारा कोतवाली का घेराव करते हुए चौकी प्रभारी बीरेंद्र सिंह को शिकायती पत्र देकर कार्रवाई करने का अनुरोध किया। पुलिस ने मामले में तत्परता दिखाते हुए दबिश देना शुरू किया लेकिन समाचार प्रेषण तक पुलिस को सफलता नहीं मिली थी।

दहेज की बलि वेदी पर चढ़ी विवाहिता

धौरहरा खीरी। कोतवाली क्षेत्र के एक गांव में बीती रात एक नव विवाहिता की मौत होने की सूचना पर पहुंचे परिजनों ने अतिरिक्त दहेज की बात कहते हुए कोतवाली पुलिस को तहरीर देकर कार्रवाई करने की बात कही। घटना की सूचना पर पहुंची पुलिस ने शव को कब्जे में लेकर पोस्टमार्टम के लिए जिला मुख्यालय भेज दिया। प्राप्त विवरण के अनुसार जिला सीतापुर के कोतवाली हरगांव क्षेत्र के ग्राम नूरपुर निवासी कृष्ण कुमार पुत्र किशोरी लाल मिश्रा ने सोमवार को धौरहरा पुलिस को तहरीर देकर बताया कि मैंने अपनी पुत्री की शादी अरसा करीब चार वर्ष पूर्व क्षेत्र के ग्राम हर्दी निवासी रामवीर के पुत्र सुबास के साथ सामर्थ के अनुसार दान दहेज देकर की थी ।व अतिरिक्त दहेज की मांग करते हुए ससुर रामवीर, सास श्रीदेवी, देवर अभिशेक ने मिलकर मार डाला। पीड़ित पिता की तहरीर पर नायब तहसीलदार व पुलिस ने शव को कब्जे में लेकर पोस्टमार्टम के लिए जिला मुख्यालय भेजा। इस मामले में जानकारी देते हुए कोतवाल सुरेश मिश्रा ने बताया कि तहरीर मिली हैं पोस्टमार्टम रिपोर्ट आने के बाद कुछ कहा जा सकता है।

बीसी संचालक से हुई लूट का पुलिस ने किया खुलासा

जिला संवाददाता(vol)

धौरहरा खीरी। सोमवार को पुलिस ने बीती 22 जुलाई को बैंक मित्र से दिन दहाड़े हुई चार लाख रुपये की लूट का भी राजफाश कर दिया। इस मामले में नौ आरोपितों को जेल भेजा गया और एक फरार है। पुलिस ने लूटे गए दो लाख 15 हजार रुपये और बायोमेट्रिक डिवाइस बरामद की है।

गिरफ्तार आरोपितों के पास से दो अवैध तमंचे, दो कारतूस और लूट में प्रयुक्त एक बाइक स्पेन्डर प्लसन नंबर यू पी 31-बी वी 2032 भी मिली है। कोतवाल सुरेश मिश्र ने बताया कि 22 जुलाई को सुबह दस बजे ग्राम तुलसीरामपुरवा के पास पढुआ थाना क्षेत्र के मुन्नापुरवा निवासी बैंक मित्र अमित कुमार से दो मोटरसाइकिल पर सवार चार लुटेरे उसका बैग छीन कर फरार हो गए थे, जिसमें चार लाख रुपये नकद, बायोमेट्रिक डिवाइस और अन्य कागजात थे। अमित कुमार धौरहरा थाना क्षेत्र के ग्राम पहाड़ियापुर में इंडियन बैंक का सेवा केंद्र चलाता है। 22 जुलाई को वह अपने घर से सेवा केंद्र जा रहा था। घटना के बाद एसपी संकल्प शर्मा घटनास्थल पर पहुंचे थे और सख्त निदेर्शों के साथ एएसपी पवन गौतम को निगरानी मे लगाया था। स्थानीय पुलिस के साथ

- नौ आरोपी सहित दो अवैध असलहे व घटना में प्रयुक्त बाइक बरामद

सर्विलांस और एसओजी की टीमें अपराधियों को पकड़ने के लिए लगाई गई थीं। पांच दिन की लगातार मशक्कत के बाद पुलिस ने लूट में शामिल ग्राम बड़ागांव थाना शारदानगर निवासी मोहम्मद मुस्तकीम और सोनू, ग्राम मझरी कारिंदा थाना लहरपुर सीतापुर निवासी शमशुद्दीन, कफारा निवासी दीपू कश्यप, फूलबेहड़ थाना क्षेत्र के गांव उर्रा निवासी कुलदीप सिंह व अमित सिंह, ईदई पुरवा मजरा जमुनिया थाना शारदानगर के नीरज पासी, ग्राम कुटी मजरा डिहुआ थाना धौरहरा के अमित त्रिवेदी, ग्राम संकल्पा निवासी दीपक तिवारी को गिरफ्तार कर लिया। इनका साथी बड़ागांव थाना शारदानगर निवासी राजू पुलिस की पकड़ में नहीं आया।

एसपी ने की पूजा अर्चना, सुरक्षा व्यवस्था की ली जानकारी

शाहजहांपुर। श्रावण मास के तुतीय सोमवार के अवसर पर पुलिस अधीक्षक व अन्य पुलिस अधिकारियों द्वारा थाना कोतवाली क्षेत्र के फलमती मंदिर का निरीक्षण कर पूजा-अर्चना की गयी। श्रावण मास के तृतीय सोमवार के पावन अवसर पर जनपद में स्थित प्रमुख शिवालयों में श्रद्धालुओं की भीड़ रही, जिसके दृष्टिगत शांति एवं सुरक्षा व्यवस्था सुनिश्चित किए जाने के उद्देश्य से पुलिस अधीक्षक , अपर पुलिस अधीक्षक ग्रामीण एवं अपर पुलिस अधीक्षक नगर द्वारा थाना कोतवाली क्षेत्र के फूलमती मंदिर का निरीक्षण कर पूजा-अर्चना की गयी। इस अवसर पर पुलिस अधीक्षक शाहजहाँपुर, अपर पुलिस अधीक्षक (ग्रामीण), अपर पुलिस अधीक्षक (नगर) ने मंदिर परिसर की सुरक्षा व्यवस्था का गहन निरीक्षण और भीड़ प्रबंधन, प्रवेश व निकासी मार्ग, बैरिकेटिंग, उउळश आदि की समीक्षा की ।ड्यूटी पर तैनात पुलिसकर्मियों को आवश्यक दिशा-निर्देशमंदिर प्रबंधन समिति एवं पुजारियों से संवाद कर उनकी आवश्यकताओं की जानकारी ली। जनपद पुलिस द्वारा धार्मिक स्थलों पर सुरक्षा एवं शांति व्यवस्था बनाए रखने हेतु प्रभावी कदम उठाए जा रहे हैं ताकि श्रद्धालु निर्भीक होकर अपने धार्मिक कर्तव्यों का निर्वहन कर सकें। इसी के साथ ही जनपद पुलिस सभी नागरिकों से अपील भी करती है कि धार्मिक स्थलों पर संयम, अनुशासन एवं सहयोग बनाए रखें तथा किसी भी प्रकार की सूचना या समस्या हेतु पुलिस सहायता अवश्य लें।

कांवड़ियों पर एनएसएमए ने की पुष्प वर्षा

अल्हागंज। राष्ट्रीय सोशल मीडिया संघ द्वारा पवित्र सावन माह में फरुर्खाबाद पांचालघाट से गंगाजल लेकर छोटी काशी गोला गोकर्ण नाथ जा रहे कांवडियों पर अल्हागंज मे पुष्प वर्षा की गयी जिसके बाद विशाल भण्डारे का आयोजन हुआ।

सुबह से ही कांवडियों का जत्था हजारों संख्या से निकलने की शुरूआत हो गयी। भाजपा युवा नेता चेयरमैन पति उदित गुप्ता व थानाध्यक्ष ओमप्रकाश व एसोसिएशन के अध्यक्ष अमित वाजपेयी ने भण्डारे कैंप का फीता काटकर कांवडियों पर पुष्प वर्षा कर भण्डारे की शुरूआत की। सैकडों की संख्या मे निकल रहे कांवडियों पर जमकर पुष्प वर्षा की गयी। जिसके बाद भक्तों को प्रसाद के रूप में कचौडी, सब्जी, हलुआ, केला व ठंडी फ्रूटी पानी के पैकेट के पैकेट के भण्डारे मे चले। वाहनों पर चल रहे कावडि ?ों को हलुआ, केला व फ्रूटी तथा पानी के पैकैट दिये गये। भण्डारे की शुरूआत सुबह 8 बजे हुई जिसका समापन 3 बजे हुआ। संस्था के अध्यक्ष अमित वाजपेयी ने बताया कि 2020 से संस्था का रजिस्ट्रेशन होने के बाद से ही एसोसिएशन परिवार, मित्रो व प्रशासन के सहयोग से प्रतिवर्ष पवित्र श्रावण मास तथा अन्य पर्वो पर भण्डारे का आयोजन किया जाता है। कोविड मे भी एसोसिएशन के द्वारा हर प्रकार से मदद की गयी कोई त्यौहार या पर्व हो संस्था सभी मे अपनी सहभागिता निभाही है। भण्डारे में

विपिन तिवारी, रामलखन मिश्र, श्याम सुंदर शुक्ला, शिवम गुप्ता, राजू कुशवाहा, अनूप श्रीवास्तव, दीपाशु यादव, राजेश कश्यप, राहुल सिंह, विचित्र वीर सिंह, सुमित गुप्ता, ध्रुव कुशवाहा, चंद्रमोहन, डा. ए. के बंगाली, गोपाल यादव, ज्ञान प्रकाश मिश्र, अतीख खा, सोनू शाह, राहुल सक्सेना, अरविन्द गुप्ता, सपन गुप्ता, समीर खान, एहसान शाह, अवधेश मिश्रा, नाजिम शाह, डा. संजय राठौर, डाङ्क विमल राठौर, अरूण शर्मा, दीनबंन्धु, शक्तिमान, कृपानु, शंकर, कैलिश दीक्षित, तेजपाल यादव, राजू राठौर आदि मौजूद रहे।

संक्षेप

नलकूप पर सो रहे नौकर की सिर कूच कर हत्या

आजमगढ़। रौनापार थाना क्षेत्र के रैचनपट्टी गांव में नलकूप पर सो रहे नौकर की सिर कूच कर हत्या कर दी गई। घटना की जानकारी सोमवार की सुबह हुई। एसपी ग्रामीण के साथ पहुंची फोरेंसिंक टीम ने जांच की। पुलिस ने दो लोगों को हिरासत में लेकर पूछताछ कर रही है। मऊ जनपद के दोहरीघाट थाना क्षेत्र के हरिपारा गांव निवासी 25 वर्षीय विनय प्रजापति रौनापार थाना क्षेत्र के रैचनपट्टी गांव निवासी इंद्राशन सिंह के घर पर आठ से साल से नौकर था। वह खेत में काम करता था और नलकूप की रखवाली करता था। रोज की तहर वह रविवार की शाम को घर से खाना खा कर नलकूप पर सोने के लिए चला गया। सुबह गांव के लोग पहुंचे तो वह लहूलुहान हातल में नलकूप पर पड़ा था। उसका सिर कूच कर हत्या कर दी गई थी। इद्राशन सिंह ने घटना की सूचना पुलिस को दी। मौके पर पहुंची पुलिस ने जांच की। एसपी ग्रामीण चिराग जैन ने बताया कि दो लोगों पर परिजनो ने संदेह जताया है, उनको हिरासत में लेकर पूछताछ की जा रही है।

युवक का शव फांसी पर लटका मिला

जौनपुर। सरपतहां थाना क्षेत्र के बुढ़ूपुर गांव में 20 वर्षीय दीपक का उसके कमरे में रविवार की रात को फंदे से लटकता शव मिला। पुलिस ने कहा कि पोस्टमार्टम रिपोर्ट आने के बाद मौत की वजह का पता चलेगा। पुलिस ने बताया कि दीपक अपने गांव से बोल बम कांवड़ियों को शाम को विदा करके घर आया। इसके बाद अपने कमरे में चला गया। देर शाम जब खेती के काम से लौटकर घर आयी मां बिलासी देवी उसे बुलाने गई तो उसका शव को देखा। बिलासी ने बताया कि उसके बेटे का शव दुपट्टे से पंखे में लटक रहा था। परिजन उसे फंदे से उतारकर तत्काल इलाज के लिए अस्पताल ले गए। वहां डॉक्टरों ने उसे मृत घोषित कर दिया। युवक की मौत का कारण पता नहीं चल सका है। मृतक दो भाइयों में सबसे बड़ा था और अपने घर का एकलौता कमाऊ सदस्य था। पिता की पहले ही मौत हो चुकी है। भाई प्रदीप उससे छोटा है। घटना के बाद परिवार का रो-रोकर बुरा हाल है।

लाठी से पीटकर किया घायल , चार नामजद

जौनपुर। जलालपुर थाना क्षेत्र के हौज टोलप्लाजा के पास रविवार की रात को स्थित एक ढाबे के पास एक अधेड़ को चार लोगों ने मारपीट कर घायल कर दिया। पीड़ित ने सोमवार को पुलिस को जाकर तहरीर दिया ।पुलिस ने चार लोगों पर मुकदमा दर्ज कर लिया ।मिजार्पुर जिले के पड़री थाने के शेष का पूरा गांव निवासी जयप्रकाश दूबे पुत्र उमाशंकर दुबे बिशुनपुर मझवारा गांव में स्थित अपने एक रिश्तेदारी में आये थे ।शाम को वे हौज पोखरा गांव निवासी अपने मित्र सर्वेश सिंह चैहान पुत्र सोहन सिंह से मिंलने चला गया ।वह सर्वेश मिलकर वापस बिशुनपुर आ रहा था ।हौज टोलप्लाजा के आगे एक ढाबे पर वह रुक गया। वहां पर चार युवक आ गए। उन लोगों ने जयप्रकाश दूबे से पूछा तो उसने अपना घर मिजार्पुर बताया तब उन लोगों ने उसे ढाबे के बगल में स्थित एक भट्ठे पर ले जाकर लाठी डंडे से जमकर मारपीट कर घायल कर दिया। साथ ही जान से मारने की धमकी भी दिया ।जयप्रकाश दुबे की तहरीर पर थानाध्यक्ष ने बताया कि पूर्व जिलापंचायत सदस्य के पति जूनियर हाईस्कूल के सहायक अध्यापक सहित चार लोगों के खिलाफ गम्भीर धाराओ में मुकदमा पंजीकृत कर दिया गयाजिसमें हरिराम यादव पुत्र जोखन यादव निवासी बहादुरपुर थाना जलालपुर, सन्तोष यादव पुत्र जोखन यादव निवासी बहादुरपुर थाना जलालपुर, दशरथ यादव पुत्र जोखन निवासी बहादुरपुर थाना जलालपुर,राजन यादव उर्फ पिंटू पुत्र बिहा यादव निवासी बिशुनपुर मझवारा थाना जलालपुर है।

झमाझम बारिश से मौसम सुहाना, किसानों के चेहरे खिले

आजमगढ़। जिले में सोमवार को सुबह से ही झमाझम बारिश होने से मौसम सुहाना हो गया। करीब एक पखवारा से गर्मी और उमस से परेशान रहे लोगों को राहत मिली। बारिश देख किसानों के चेहरे खिल गए। धान की रोपाई के साथ ही खेती-बारी में किसान जुट गए। सोमवार को अधिकतम तापमान 30 और न्यूनतम 27 डिग्री सेल्सियस रिकार्ड किया गया। पिछले एक पखवारा से पड़ रही भीषण गर्मी से लोगों के शरीर सूरज की तपीश से झुलस जा रहे थे। बीच-बीच में बूंदाबांदी से उमस भी बढ़ गयी थी। गर्मी व उमस से लोग बेहाल रहे। गर्मी का आलम यह रहा कि रात में भी लोगों को राहत नहीं मिल रही थी।

जलजमाव की समस्या से जूझ रहा रामनगर भड़सरा

जिला संवाददाता(vol)

जौनपुर। जनपद के लाइन बाजार से कजगांव को जोड़ने वाली मुख्य सड़क पर स्थित रामनगर भड़सरा गांव इन दिनों भारी जलजमाव की समस्या से जूझ रहा है।

गांव की मुख्य सड़क पर महज 50 मीटर दूरी पर रेलवे क्रॉसिंग के पास जलनिकासी की व्यवस्था न होने के कारण बारिश के बाद सड़क पूरी तरह से पानी में डूब जाती है। स्थिति यह है कि दो से तीन फीट तक पानी इकट्ठा हो जाता है, जिससे राहगीरों सहित स्कूल जा रहे छात्र-छात्राओं को भारी कठिनाइयों का सामना करना पड़ता है। आए दिन लोग फिसलकर गिरते हैं, स्कूली बच्चों को गिरकर घर लौटना पड़ता है और कई बार तो लोग गंभीर रूप से घायल भी हो चुके हैं। स्थानीय लोगों का कहना है कि यह समस्या कोई नई नहीं है, लेकिन इसके समाधान के लिए जिला प्रशासन और लोक निर्माण विभाग द्वारा अब तक कोई ठोस कदम नहीं उठाया गया है। कुछ महीने पहले ही इस मार्ग पर सड़क निर्माण कराया गया था, लेकिन गुणवत्ता की अनदेखी के कारण सड़क एक साल भी नहीं टिक सकी और अब उसकी स्थिति बद से बदतर हो गई है ।सबसे चैंकाने वाली बात यह है कि यही रास्ता उस गांव को जोड़ता है, जिसे ह्यआईएएस गांवह्न के नाम से जाना जाता हैकृमाधोपट्टी। इसी मार्ग से होकर प्रतिदिन 50 से अधिक प्रशासनिक अधिकारी, सेवानिवृत्त व सेवारत और अधिकारी, उनके परिजन तथा हजारों की संख्या में आमजन आवागमन करते हैं ।यह सड़क लाइन बाजार से लेकर सितमसराय, भरासड़ा, माधोपट्टी होते हुए सितम सराय तक जाती है। करीब 60 हजार की आबादी इसी मार्ग पर निर्भर है, लेकिन स्थिति यह है कि हल्की बारिश होते ही सड़क तालाब का रूप ले लेती है। सड़क की पटरी तक नहीं बनाई गई, जिससे जलनिकासी का कोई रास्ता नहीं है ।स्थानीय लोगों ने चेतावनी दी है कि अगर जल्द ही जलजमाव की समस्या का समाधान नहीं किया गया तो वे आंदोलन के लिए बाध्य होंगे।

कार्यदायी संस्थाएं प्राथमिकता से पेयजल योजनाओं को करायें क्रियाशील

आजमगढ़। डीएम रविन्द्र कुमार की अध्यक्षता में सोमवार को कलेक्ट्रेट सभागार में जिला पेयजल स्वच्छता समिति की समीक्षा बैठक आयोजित की गयी।

समीक्षा के दौरान जिलाधिकारी ने सभी कार्यदायी संस्थाओं को निर्देशित किया कि प्राथमिकता के आधार पर पेयजल योजनाओं को क्रियाशील करायें तथा गृह जल संयोजन का कार्य तीव्र गति से कराते हुए जनपद की प्रगति में सुधार लायें। उन्होने कहा कि कार्यों में अपेक्षित प्रगति न होने की स्थिति में संबंधित कार्यदायी संस्था के विरूद्ध सख्त कार्यवाही की जायेगी। पिछली बैठक में दिये गये निदेर्शों के क्रम में सभी कार्यदायी संस्थाओं द्वारा की गयी प्रगति पर संतोष व्यक्त करते हुए जिलाधिकारी ने शेष कार्य में मैनपावर बढ़ाते हुए तीव्र गति से कराने के निर्देश दिये।

बैठक में अधिशासी अभियन्ता जल निगम ग्रामीण राजेन्द्र कुमार, समस्त कार्यदायी संस्थाओं के प्रोजेक्ट मैनेजर, डीपीएमयू एवं टीपीआईए के अधिकारीगण एवं डीडब्ल्यूएसएम के अन्य सदस्य उपस्थित रहे।

गांजा बरामद , 4 अंतर्राज्यीय गांजा तस्कर गिरफ्तार

मीरजापुर। मीरजापुर जिला अवैध मादक द्रव्य पदार्थो के बिक्री और इसमें संलिप्त तस्करों के लिए सबसे मुफीद हो चुका है। सोमवार को पुलिस और एसओजी टीम को बड़ी सफलता हाथ लगी है। जब मिजार्पुर जिले की थाना पड़री पुलिस, एसओजी व सर्विलांस की संयुक्त पुलिस टीम द्वारा 20 लाख के अवैध गांजा व तस्करी में प्रयुक्त वाहन डिजायर कार व बाइक के साथ 04 अंतर्राज्यीय गांजा तस्करों को गिरफ्तार कर लिया गया है।

दरअसल, वरिष्ठ पुलिस अधीक्षक के निर्देशन में अपर पुलिस अधीक्षक नगर व क्षेत्राधिकारी सदर के नेतृत्व में थाना पड़री, एसओजी व सर्विलांस की संयुक्त पुलिस टीम को बड़ी सफलता हाथ लगी है। थाना पड़री, एसओजी व सर्विलांस की संयुक्त पुलिस टीम द्वारा मुखबीर की सूचना के आधार पर थाना पड़री क्षेत्रांतर्गत ग्राम मोहनपुर भवरख हाइवे से सटे मकान से 4 व्यक्तियों को पकड़ा गया। पकड़े गये तस्करों द्वारा पूछताछ में अपना नाम दीपक कुमार पाण्डेय पुत्र राम प्रसाद पाण्डेय निवासी अकोढ़ी थाना विन्ध्याचल जनपद मिजार्पुर, ओम प्रकाश मौर्या उर्फ गुद्धा मौर्या पुत्र घनश्याम मौर्या निवासी ग्राम कांगापुर थाना हड़िया जनपद प्रयागराज, राजेश कुमार मौर्या पुत्र राजाराम मौर्या निवासी रानीबारी घाना लालगंज जनपद मिर्जापुर व संदीप तिवारी पुत्र अमरनाथ तिवारी (मकान मालिक) निवासी कोटवा थाना पड़री जनपद मिजार्पुर बताया गया है। पकड़े गए तस्करों की निशानदेही पर पुलिस टीम द्वारा उक्त मकान की तलाशी में छिपाकर रखा हुआ कुल 74.500 किलोग्राम अवैध गांजा तथा गांजा परिवहन में प्रयुक्त कहन डिजायर कार व बाइक बरामद हुआ। गिरफ्तारी व बरामदगी करने वाली पुलिस टीम में पड़री थाना प्रभारी निरीक्षक अजीत कुमार सिंह मय पुलिस टीम, निरीक्षक राजीव कुमार सिंह प्रभारी एसओजी मय टीम एवं उप निरीक्षक मानवेन्द्र सिंह मय टीम प्रभारी सर्विलांस शामिल रहे हैं। पूछताछ पकड़े गये गांजा तस्करों द्वारा पूछताछ में बताया गया कि उन लोगों द्वारा उड़ीसा से डिजायर कार में छिपाकर गांजा लाया जाता है ।तथा संदीप तिवारी के मकान में छोटे-छोटे पैकट बनाकर मांग के अनुसार उसे सप्लाई करते है।

सावन के तीसरे सोमवार को शिवालयों में उमड़ी भक्तों की भीड़

जिला संवाददाता(vol)

बीजपुर/सोनभद्र। सावन माह के तीसरे सोमवार को क्षेत्र के शिवालयों में श्रद्धालुओं की भारी भीड़ उमड़ी सुबह से ही मंदिरों में हर हर महादेव के जयकारे गूंजने लगे भक्तों ने महादेव को बेलपत्र धतूरा फल फूल आदि अर्पण कर उनका जलाभिषेक किया। क्षेत्र के अजीरेश्वर धाम, रिहन्देश्वर महादेव मंदिर, श्री बेड़िया हनुमान मंदिर, सिरसोती शिव मंदिर में श्रद्धालुओं की विशेष भीड़ देखी गई।

जरहां स्थित अजीरेश्वर धाम मंदिर में संरक्षक राजेंद्र सिंह बघेल ने सपरिवार मंदिर में जलाभिषेक कर वैदिक मंत्रोच्चारण के साथ पूजा अर्चन किया एनटीपीसी रिहंद परिसर स्थित रिहन्देश्वर महादेव मंदिर,खैरी स्थित झंडेश्वर महादेव मंदिर समेत सभी शिव मंदिरों में सुबह से ही भक्तों का तांता लगा रहा सैकड़ो श्रद्धालु नंगे पांव हाथों में जल का कलश बेलपत्र धतूरा फल फूल लेकर मंदिर में पहुंचते रहे। सुरक्षा व्यवस्था के मद्देनजर प्रभारी निरीक्षक बीजपुर अखिलेश मिश्रा के नेतृत्व में पुरी पुलिस टीम मुस्तैदी के साथ भ्रमण करती रही।

पीली नदी को जनसहभागिता से पुनर्जीवित किया

जौनपुर। बदलापुर क्षेत्र की पीली नदी के जीर्णोद्धार कार्य के पूर्ण होने के उपरान्त विधायक बदलापुर रमेश चंद्र मिश्र ने जिलाधिकारी डॉ0. दिनेश चंद्र के साथ रविवार सायं पीली नदी का स्थलीय निरीक्षण किया। निरीक्षण के दौरान देवरिया गांव स्थित मई पुल पर पहुंचे, जहां उन्होंने 200 वर्ष पुराने शिव मंदिर के पुनर्निर्माण कार्य का अवलोकन किया और शिवलिंग पर जलाभिषेक कर पूजा-अर्चना भी की। विधायक ने कहा कि सरकार ने नदियों का संरक्षित करने के लिए अभियान चलाया है। उन्होने आह्वाहन किया है कि प्रत्येक जनपद में एक नदी संरक्षित की जाए। जिसके क्रम में पीली नदी को चिन्हित करते हुए जनसहभागिता के आधार पर पुनर्जीवित किया गया है।

बारिश से दीवार गिरी, किशोर की मौत

जौनपुर ंजिले के खुटहन थाना क्षेत्र के दरना गांव में सोमवार अपरान्ह ढाई बजे बारिश के दौरान एक कच्ची दीवार गिर गई। इस हादसे में 15 वर्षीय अंशू यादव दीवार के मलबे में दब गया। अंशू अपने घर से खेलने निकला था और पड़ोसी के मकान से गुजरते समय यह हादसा हुआ। ग्रामीणों और परिजनों ने किशोर को मलबे से निकाला और उपचार के लिए शाहगंज सामुदायिक स्वास्थ्य केंद्र ले गए। वहां चिकित्सकों ने अंशू को मृत घोषित कर दिया। अंशू सुधारक यादव का पुत्र था और उसका घर हादसा स्थल से लगभग सौ मीटर की दूरी पर था। घटना की सूचना मिलने पर पुलिस मौके पर पहुंची और शव को कब्जे में लेकर पोस्टमॉर्टम के लिए भेज दिया। इस दुखद घटना से पूरे गांव में शोक की लहर है और परिजनों में कोहराम मचा हुआ है।

संगीत संध्या व विशाल भंडारे का आयोजन

आजमगढ़। श्रावण के पावन माह में अनंतपुरा स्थित प्राचीन और ऐतिहासिक प्राचीन शिव मंदिर में संगीत संध्या एवं भव्य विशाल भंडारा आयोजन किया गया। जहां मुहल्ले की समस्त मां बहनों ने भगवान भोलेनाथ के चरणों में अपनी कीर्तन और आरती से मंदिर परिसर में सजीवता प्रकट कर रख दिया वहीं गंगा-जमुनी तहजीब की मिशाल भंडारा में सभी धर्मों के लोगों ने इंसानियत और मानव प्रेम का मिशाल पेश किया। जहां अनन्तपुरा-गुरुटोला वार्ड के प्रथम व्यक्ति जिला योजना समिति सदस्य सभासद मोहम्मद अफजल लोगों का स्वागत करते हुए बताया कि प्राचीन शिव मंदिर आस्था का एक ऐसा स्थल है जहां जो भी व्यक्ति अपनी कोई भी इच्छा की पूर्ति के लिए ईश्वर से प्रार्थना करता है तो उसकी प्रार्थना ईश्वर जरूर पूर्ण करते हैं हम सभी की अस्थाई से जुड़ी है।

वही मनीष कृष्ण ने कहा कि यदि आप ईश्वर के प्रति आस्था रखेंगे तो ईश्वर कभी आपको निराश नहीं करेगा हम सभी के जीवन में जो कुछ भी अच्छा घट रहा है वह ईश्वर के प्रति निष्ठा और समर्पण ही है। आजमगढ़ के मशहूर और लोकप्रिय कलाकार भाई राजेश रंजन और शाहआलम सांवरिया अपने भजनों से सभी को मंत्रमुग्ध कर दिया। अनन्तपुरा-गुरुटोला मुहल्ले के हम सभी के मार्गदर्शक

और छत्रछाया बाबूजी केशव तिवारी, राजेश श्रीवास्तव, मनीष कृष्णा, जटाशंकर सिंह, अमित वर्मा, विकास जायसवाल, राघवेंद्र मिश्रा लड्डू , राजेन्द्र गौड़, अम्बरीष श्रीवास्तव , शौनक साहू , प्रशांत श्रीवास्तव , पंकज मोदनवाल , शनि साहू, सुनील मद्धेशिया के साथ-साथ भंडारा में सम्मिलित रहें सभी लोगों का विशेष सहयोग और आशीर्वाद रहा। विशेष रूप से सभी सम्मानित शिवभक्तों का हम आभारी रहेंगे जिन लोगों ने इतने बड़े आयोजन में निःस्वार्थ भाव से अपना विशेष सहयोग दिया।

बारिश में कांवड़ियों ने किया बाबा का जलाभिषेक

जिला संवाददाता(vol)

जौनपुर। श्रावण मास के तीसरे सोमवार को झमाझम बारिश के बीच भारी संख्या में श्रद्धालुओं ने जलाभिषेक कर दर्शन पूजन। प्राचीन स्वयंभू सारनाथ महादेव मंदिर में सावन माह के तीसरे सोमवार को भारी संख्या में श्रद्धालुओं ने जलाभिषेक किया।

बारिश के बीच भोर 4 बजे से श्रद्धालुओं का आना जाना लगा है। त्रिलोचन महादेव मंदिर का कपाट खुलते ही हर-हर महादेव के उद्घोष के साथ भक्तों ने बाबा का दर्शन किया। इसी प्रकार जलालपुर क्षेत्र के ऐतिहासिक त्रिलोचन महादेव मंदिर में दूरदराज से आए सैकड़ों की संख्या में कांवरियों ने त्रिलोचन महादेव का दर्शन पूजन किया। हजारों की संख्या में दूरदराज से आए भक्तों ने भोलेनाथ के दर्शन-पूजन के बाद दूध और जल से बाबा का अभिषेक किया।

मंदिर के आसपास सुरक्षा व्यवस्था चाक-चैबंद रही। भोर में दो बजे आरती के बाद ढाई बजे मंदिर का कपाट खुलते ही कांवड़ियां और दूरदराज से आए हजारों महिला व पुरुष श्रद्धालुओं ने अलग-अलग कतार में लगकर जलाभिषेक किया। श्रावण मेला में आए महिला-पुरुष व बच्चों ने अपने अपने जरूरत की सामान खरीदा। मंदिर के मुख्य पुजारी सोनू गिरी ने बताया प्रत्येक सोमवार को मंदिर का कपाट भोर में चार बजे खुलता है लेकिन कांवड़ियां की अधिक भीड़ को देखते हुए ढाई बजे ही आरती के बाद कपाट खोल दिया गया। मेले का संचालन रामचंद्र सिंह ने किया। इस मौके पर मंदिर कमेटी के अध्यक्ष रविशंकर सिंह, प्रबंधक मुरलीधर गिरी, रामेश्वर सिंह माला, कोषाध्यक्ष पंकज सिंह, गुरु गोपाल सिंह समेत अन्य पुजारी व्यवस्था में लगे रहे। भंडारा में कांवड़ियों व भारी संख्या में श्रद्धालुओं ने किया प्रसाद ग्रहण किया। मंदिर परिसर में कांवरियों और श्रद्धालुओं के लिए विशाल भंडारे का आयोजन किया गया था, जिसमें भारी संख्या में महिला पुरुष वो दूर दराज से आए कांवरिया के लोगों ने मिलकर भंडारे में प्रसाद ग्रहण किया। मंदिर के सामने स्थित तालाब में स्नान कर रहे कांवड़ियों को नाव पर सवार होकर पुलिस गहरे पानी में जाने के लिए मना करती रही तथा पूरे दिन तालाब में चक्रमण करती है। जिससे कि हादसे से बचा जा सके पीछे के मेले में कई बार हादसे भी हो चुके है जिसे लेकर पुलिस सतर्क दिखाई दी।

एनसीएल गृहणियों को सिखा रही प्राथमिक उपचार के गुर

सोनभद्र। भारत सरकार की मिनीरत्न कंपनी नॉर्दर्न कोलफील्ड्स लिमिटेड (एनसीएल) द्वारा गृहणियों को प्राथमिक उपचारकर्ता बनाने के उद्देश्य से प्राथमिक चिकित्सा प्रशिक्षण कार्यक्रम आयोजित किए जा रहे हैं। इसी कड़ी में सोमवार को एनसीएल मुख्यालय द्वारा प्राथमिक चिकित्सा प्रशिक्षण शिविर का आयोजन किया गया।

अधिकारी क्लब, सिंगरौली में आयोजित प्रशिक्षण शिविर के दौरान केंद्रीय अस्पताल, सिंगरौली की टीम ने उपस्थित गृहणियों को सीपीआर (हृदय पुनर्जीवन), सड़क दुर्घटनाओं में प्राथमिक चिकित्सा, सांप के काटने पर उपचार, जलने और चोटों का उपचार, रक्तचाप और मानव शरीर को प्रभावित करने वाली विभिन्न बीमारियों के बारे में विस्तृत जानकारी प्रदान की। इस अवसर पर 47 प्रतिभागियों ने प्रशिक्षण में भाग लिया। एनसीएल द्वारा अभी तक 118 प्रशिक्षण कार्यक्रमों के माध्यम से एनसीएल परिवार की 3897 महिलाओं को प्रशिक्षण दिया जा चुका है। इस दौरान सीएमएस, केंद्रीय चिकित्सालय, सिंगरौली, डॉ. मंजरी मेहता एवं टीम उपस्थित रहे। एनसीएल की सभी परियोजनाओं एवं इकाइयों में इस प्रशिक्षण कार्यक्रम का चरणबद्ध तरीके से आयोजन किया जा रहा है। गौरतलब है कि, एनसीएल द्वारा विगत 27 जनवरी को गृहणियों को प्राथमिक उपचारकर्ता बनाने हेतु प्राथमिक उपचार प्रशिक्षण कार्यक्रम की औपचारिक शुरूआत की गयी थी।

कांवड़िया बनकर चोरी करने वाले तीन शातिर चोरों का पर्दाफाश

मीरजापुर। कांवड़ यात्रा में नकली कांवड़िया बनकर चोरी करने वाले गिरोह का पदार्फाश करते हुए पुलिस ने 03 चोरो को गिरफ्तार किया है। पकड़े गए चोर गैंग बनाकर कांवड़ यात्रा में शामिल होकर शिवभक्तों का सामान चोरी करते थे। पकड़े गए चोरों के पास से 8 एंड्रॉयड फोन,1 लॉकेट, नगदी सहित 1 ऑटो बरामद किया गया है। पुलिस ने गिरफ्तार आरोपियों को मुकदमा दर्ज कर जेल भेजा है। बताते चलें कि मड़िहान कोतवाली पर बीते 27 जुलाई 2025 को वादी मोहित कुमार पुत्र सादाफला सोनकर निवासी रामपुर ढवही खोड़िया थाना अहरौरा द्वारा तहरीर देकर बताया गया था कि वह अपने साथियों के साथ कावड़ यात्रा में गंगाजल लेकर शिवद्वार मंदिर घोरवाल जा रहे थे, कलवारी बाजार में काफी थके होने के कारण गहरी नीद में सोये थे। इसी दौरान अज्ञात चोरों द्वारा उनका मोबाइल फोन चोरी किये जाने के सम्बन्ध में तहरीर दी गयी। उक्त सम्बन्ध में प्राप्त तहरीर के आधार पर थाना मड़िहान पर मुअसं-237/2025 धारा 303(2) बीएनएस पंजीकृत कर विवेचना की कार्यवाही प्रारम्भ की गयी थी। इस मामले में वरिष्ठ पुलिस अधीक्षक सोमेन बर्मा द्वारा उक्त चोरी की घटना को गंभीरता से लेते हुए घटना के सफल अवारण तथा चोरो की गिरफ्तारी एवं चोरी के सामानों की बरामदगी करने के लिए अपर पुलिस अधीक्षक ऑपरेशन व क्षेत्राधिकारी आपरेशन के नेतृत्व में प्रभारी निरीक्षक थाना मड़िहान को निर्देश दिये गये। मामले में इलेक्ट्रानिक, भौतिक साक्ष्य संकलित करते हुए सोमवार को त्वरित कार्यवाही करते हुए थाना मड़िहान पुलिस टीम द्वारा मुखबिर से प्राप्त सूचना के आधार पर थाना मड़िहान क्षेत्रांतर्गत कलवारी बाजार के पास से तीन अरोपियों में क्रमशः सरफराज पुत्र लाल मोहम्मद निवासी औरही थाना घोरवल जनपद सोनभद्र, सुभाष पुत्र रामनाथ निवासी जुड़िया थाना घोरावल जनपद सोनभद्र व राजेश कुमार पुत्र वीरेन्द्र कुमार निवासी पटवध धरिकार बस्ती थाना चोपन जनपद सोनभद्र को गिरफ्तार किया गया। गिरफ्तार अरोपियों के पास से 8 अदद एन्ड्राइड मोबाइल फोन, 1 अदद लाकेट (पीली धातू), 3200 रुपए नगद, हैण्ड लेडी पर्स तथा घटना में प्रयुक्त किया गया आटो वाहन संख्या यूपी 64 सीटी 1809 बरामद किया गया। गिरफ्तार अरोपियों द्वारा पूछताछ में बताया गया कि हम लोगों द्वारा नकली कावड़िया बनकर कावड़ यात्रा में शामिल हो जाते थे तथा कावड़ियों से जान पहचान कर उनके यात्रा करते थे। रात्रि में कावड़ियों के सोते समय मौका देखकर उनके मोबाइल फोन, पैसे व आभूषण आदि चोरी कर लिया जाता था। चोरी के सामानों को बेचकर प्राप्त धनराशि को आपस में बांट लेते थे।

आकांक्षा हाट सम्पूर्णता अभियान के सम्मान समारोह का किया शुभारम्भ

जौनपुर। विधायक मड़ियाहूं डा0 आर. के. पटेल और जिलाधिकारी डा0 दिनेश चन्द्र के द्वारा कलेक्ट्रेट स्थित प्रेक्षागृह में आकांक्षा हाट सम्पूर्णता अभियान के सम्मान समारोह का फीता काटकर और द्वीप प्रज्वलित कर शुभारम्भ किया गया। आकांक्षा हाट 28 जुलाई से 02 अगस्त तक आयोजित होना है। जिलाधिकारी ने बताया कि मुख्यमंत्री माडल स्कूल रामपुर में बन रहा है जिसके बन जाने से प्राइवेट स्कूल भी मुकाबला नही कर पायेगे। इन्फ्रास्ट्रक्चर को बढावा देने कि लिए सड़के बनवाई जा रही है। बिजली की समस्या का दूर करने के लिए 02 नये सब स्टेशन बन रहे है और इसके साथ ही बसुई नदी पर चैकडेम बनाया जा रहे है। मुख्य अतिथि विधायक ने कहा कि नीति आयोग के आकांक्षात्मक विकास खण्ड कार्यक्रम में निर्धारित कुल 40 इंडीकेटर्स में से 06 इंडीकेटर्स के लक्ष्यों को संतृप्त करने के उद्देश्य से जनपद के आकांक्षात्मक विकास खण्डों में माह जुलाई से माह सितम्बर तक सम्पूर्ण अभियान संचालित किया गया था। सम्पूर्णता अभियान के जल 42 आकांक्षात्मक विकास खण्डों में 03 अथवा 03 से अधिक इंडीकेटर्स संतृप्त हुए तथा 25 आकांक्षात्मक विकास खण्डों में 02 अथवा 02 से कम इंडीकेटर्स संतृप्त हुए है। उन्होने कहा कि जनपद में आकांक्षात्मक विकास खण्ड रामपुरध्मछलीशहर का चयन किया गया है। संचालन सलमान शेख ने किया। मुख्य चिकित्सा अधिकारी डॉ0 लक्ष्मी सिंह, परियोजना निदेशक केके पाण्डेय, जिला विकास अधिकारी मीनाक्षी देवी, सहित अन्य उपस्थित रहे।

विद्यालय में छात्र परिषद का गठन

रेणुकूट/सोनभद्र। हिण्डाल्को रेणुकूट द्वारा संचालित आदित्य बिड़ला पब्लिक स्कूल, रेणुकूट में सत्र 2025-26 के छात्र परिषद का गठन विद्यालय की प्राचार्या स्मिता शाही के कुशल निर्देशन में आयोजित किया गया। मुख्य अतिथि के रूप में विद्यालय के प्रबंधक अजय सिन्हा का स्वागत विद्यालय की प्राचार्या द्वारा पुष्प-

गुच्छ देकर किया गया। तदुपरांत आदित्य वंदना के साथ कार्यक्रम का शुभारंभ किया गया। मुख्य अतिथि ने सर्वप्रथम स्कूल कैप्टन यशोवर्धन हरलालका को बैज लगाकर क्रमशः छात्र प्रतिनिधि आरूष अनंत छात्रा प्रतिनिधि स्मृति लोढ़ा व छात्र परिषद के अन्य सदस्यों को भी बैज लगाकर उनके पद की गरिमा से अवगत कराया। क्रमशः छात्र परिषद के अध्यक्ष यशोवर्धन, छात्र प्रतिनिधि आरूष अनंत छात्रा प्रतिनिधि स्मृति लोढ़ा सहित अन्य छात्र परिषद के सदस्यों ने ईमानदारी, लगन व कर्तव्य परायणता के साथ अपने दायित्वों के निर्वहन की शपथ ली। कार्यक्रम की इस कड़ी में मुख्य अतिथि ने छात्र परिषद के नव निर्वाचित सदस्यों को शुभकामनाएं देते हुए कहा कि विद्यार्थी जीवन में ही नहीं, अपितु आप सभी हमेशा एक साथ मिलकर अपने दायित्वों का निर्वहन पूर्ण निष्ठा के साथ करेंगे। विद्यालय परिषद के सदस्यों के शपथ ग्रहण का समापन राष्ट्र-गान के साथ हुआ। उक्त कार्यक्रम में हिण्डाल्को के जनसंपर्क एवं प्रशासनिक विभाग के प्रमुख श्री यशवंत कुमार, मेजर (सेनि.) ऋषभ महात्मे, शिक्षकगण, विद्यार्थी व विद्यालय परिवार के अन्य सदस्य उपस्थित रहे।

सुल्तानगंज बिहार के लिए कांवड़ लेकर रवाना हुए कांवड़िए

लालगंज, मीरजापुर। स्थानीय तहसील क्षेत्र के विभिन्न गांवों से कांवड़ियों का जत्था भगवान भोलेनाथ का जलाभिषेक के लिए रवाना हुआ। यह भक्त सुल्तानगंज बिहार से गंगाजल भरकर पैदल चलते हुए झारखंड के बाबा बैजनाथ का जलाभिषेक करेंगे। इसके बाद बाबा बासुकीनाथ का जलाभिषेक कर बाबा विश्वनाथ, मां विंध्यवासिनी देवी का दर्शन कर वापस घर लौटेंगे। कावड़ यात्रा में प्रभाशंकर दुबे, छांगुर मौर्या, नागेंद्र सिंह, संजय मौर्या, छोटकू मौर्य व संजय बोलेरो ने बताया कि यह परंपरा पिछले कई वर्षों से चली आ रही है। हम सभी कांवरिया लहंगपुर से बाई रोड वाहन से सुल्तानगंज बिहार पहुंचेंगे। वहां से बाबा बैजनाथ धाम की 105 किलोमीटर यात्रा पैदल पूरी का भगवान भोलेनाथ का जलाभिषेक करेंगे। यात्रा शुरू होने से पहले लहंगपुर में बोल बम, हर हर महादेव के जयकारों से पूरा वातावरण भक्ति में हो गया।

संक्षेप

विद्यालयों की पेयरिंग हो समाप्तः विनोद कुमार सिंह

देवरिया। उत्तर प्रदेश जूनियर हाई स्कूल (पूर्व माध्यमिक) शिक्षक संघ की एक आवश्यक बैठक सघ के जिलाध्यक्ष विनोद कुमार सिंह की अध्यक्षता में बीआरसी देवरिया स्थित शिक्षक भवन पर हुई। बैठक में विद्यालयों के युग्मन पर विरोध जताया गया। साथ ही मांग किया गया कि जिन विद्यालयो की पेयरिंग हुई है। उनकी पेयरिंग समाप्त किया जाए, बेसिक शिक्षकों की वरिष्ठता सूची को प्रकाशित किया जाए तथा लंबित प्रोन्नत वेतनमान लाभार्थी की सूची प्रकाशित किया जाए। अध्यक्ष संबोधन में विनोद कुमार सिंह ने कहा कि जिन विद्यालयो की पेयरिंग हुई है। उसे शीघ्र समाप्त की जाए। जिससे वहां के छात्रों के पठन पाठन में समस्याएं न हो। बैठक में यह भी निर्णय लिया गया कि 31 मार्च 2025 को सेवानिवृत्ति शिक्षकों की सम्मान में 5 सितंबर शिक्षक दिवस के दिन शिक्षक सम्मान समारोह का आयोजन किया जायेगा और सभी सेवानिवृत्त शिक्षकों को सम्मानित किया जायेगा।

हत्या प्रकरण में 3 अभियुक्त गिरफ्तार

जिला संवाददाता

देवरिया। कोतवाली पुलिस ने हत्या के मामले में स्थानीय पर पंजीकृत मु0अ0सं0-735/2025 धारा 191(2),191(3),352,103(1), बीएनएस से संबंधित वांछित अभियुक्तों बुधई चौहान पुत्र स्व. नकछेद, अनीता देवी पुत्री बुधई चौहान व सुनीता देवी पुत्री बुधई चौहान साकिनान पगरा उर्फ परसिया थाना कोतवाली जनपद देवरिया को मुखबिर की सूचना पर कसया रोड धनौती मोड़ के पास से गिरफ्तार करते हुए नियमानुसार विधिक कार्यवाही की जा रही है।

मालूम हो कि उमेश चौहान पुत्र स्व. सुकई निवासी ग्राम पगरा उर्फ परसिया थाना कोतवाली जनपद देवरिया द्वारा तहरीरी सूचना देकर अवगत कराया गया कि उपरोक्त अभियुक्तगण द्वारा 26 जुलाई को पिता को मारा-पीटा गया। जिससे उनको गम्भीर चोंटे आई, जिस कारण उनकी मृत्यु हो गयी थी। उक्त के सम्बन्ध में थाना कोतवाली पुलिस द्वारा थाना स्थानीय पर मु0अ0सं0-735/2025 धारा 191(2),191(3),352,103(1), बीएनएस पंजीकृत कर विवेचना की जा रही है।

गिरफ्तार करने वाली पुलिस टीम में प्रभारी निरीक्षक दुर्गेश कुमार सिंह, महिला उ.नि. वन्दना वर्मा, रेखा, रश्मि सिंह, जितेन्द्र कुमार यादव और अजय यादव शामिल हैं।

शिक्षक-अभिभावक समन्वय से होता है विद्यालय का विकासः डॉ. घनश्याम यादव

जिला संवाददाता

अयोध्या। शिक्षक और अभिभावकों के समन्वय से ही विद्यालय का विकास होता है। शिक्षक आंतरिक जबकि अभिभावक वाह्य स्तर पर विद्यालय के छात्रों के सर्वांगीण विकास का माध्यम होते हैं। यह बात शिक्षक अभिभावक संघ के अध्यक्ष डॉ. घनश्याम यादव ने कही। वह एसएसवी इंटर कॉलेज में आयोजित शिक्षक अभिभावक संघ की आमसभा बैठक को संबोधित कर रहे थे। अध्यक्षता कर रहे श्री यादव ने कहा की किसी भी विद्यालय की प्रगति उसके शैक्षिक उन्नयन और शैक्षिक गतिविधियों पर निर्भर करती है। जो संघर्ष करते हैं वह सफल भी होते हैं। प्रधानाचार्य डॉ. मणि शंकर तिवारी ने बैठक के एजेंडा बिंदुओं पर विस्तार से चर्चा की।

पिछली कार्यवाही सभी के समक्ष रखी। जिसका सदन ने सहर्ष अनुमोदन किया। बैठक में आय - व्यय की समीक्षा और शैक्षिक उन्नयन की योजना पर विचार विमर्श किया गया। हाई स्कूल व इंटर के 2024-25 के बोर्ड परीक्षा परिणाम पर सभी ने हर्ष व्यक्त किया। विशेष आमंत्रित सदस्य पूर्व अध्यक्ष जयसराज वर्मा और राम नेग गौतम ने कहा कि शिक्षक और अभिभावक विद्यालय रूपी गाड़ी के दो पहिए हैं। जिनके समन्वय से ही विद्यालय उत्तरोत्तर प्रगति करता है।

इस दौरान वरिष्ठ शिक्षक महेश नारायण यादव, नंदकिशोर उपाध्याय, रवि प्रकाश श्रीवास्तव, अवधेश सिंह, डॉ देवेंद्र मिश्रा व वारिज नयन शर्मा सहित अभिभावक विजय श्रीवास्तव, अनूप मिश्रा, रामशंकर वर्मा, राजेश कुमार तिवारी, अपर्णा सिंह, नरसिंह नारायण श्रीवास्तव सहित कई अन्य ने भी अपने विचार व्यक्त किए। सभी ने शैक्षिक गुणवत्ता में वृद्धि के लिए कई सुझाव दिए और विद्यालय की गतिविधियों समेत पठन-पाठन की सराहना की। बैठक में विद्यालय के शिक्षक और 300 से अधिक अभिभावक मौजूद रहे।

नकली तंबाकू/सिगरेट और 04 बण्डल नकली मोबाइल डिस्प्ले ग्लास के साथ 03 गिरफ्तार

कुशीनगर। जिले के पडरौना पुलिस द्वारा थाना क्षेत्र के पुलिस चौकी बांसी के पास चेकिंग के दौरान एक ट्रक कंटेनर से अवैध रुप से तस्करी कर ले जायी जा रही 25 बण्डल प्लास्टिक के बोरे में नकली तंबाकू तथा 04 बण्डल प्लास्टिक के बोरे में नकली मोबाइल डिस्प्ले ग्लास के साथ तीन लोगों को गिरफ्तार किया।

बीते रविवार की रात्रि में पुलिस द्वारा गिरफ्तार किए गए तस्करी गिरोह के सदस्यों में राकेश पाण्डेय पुत्र मुख्तार पाण्डेय ग्राम महुरा प्रकाशपुर थाना धीना जनपद चन्दौली, बबलू पाण्डेय पुत्र भीम पाण्डेय ग्राम अहिरौली थाना कुछिला जनपद कैमूर भभुआ राज्य बिहार व रौनक खान पुत्र सफीक खां ग्राम- रामगढ़वा थाना रामगढ़वा जनपद मोतीहारी राज्य बिहार शामिल है। पुलिस ने बताया कि पूछताछ में तस्करों ने बताया कि हम लोग का एक संगठित गिरोह है। हम लोग ट्रक की बॉडी में बने गुप्त बॉक्स में प्लास्टिक की बोरियों में नकली तंबाकू (सिगरेट) और नकली मोबाइल डिस्प्ले ग्लास छिपाकर बिहार ले जाते है। वहां अपने सहयोगी जितेंद्र यादव पुत्र बहादुर यादव निवासी ग्राम रामगढ़वा थाना रामगढ़वा जनपद मोतीहारी बिहार के साथ मिलकर उक्त नकली तंबाकू(सिगरेट) और मोबाइल डिस्प्ले ग्लास को बेचते है, जिससे उन्हें भारी मुनाफा होता था। गिरोह के अन्य सदस्यों की तलाश जारी है। बरामदगी व गिरफ्तारी के आधार पर को0 पडरौना पर मु0अ0सं0 422/2025 धारा 318 (2)/318(4) बीएनएस पंजीकृत कर आवश्यक विधिक कार्यवाही की जा रही है।

पशुपालन विभाग ने संचारी रोग नियंत्रण अभियान चलाया

देवरिया। विकास खंड बैतालपुर अन्तर्गत सुअर पालन करने वाले गांवों में प्राथमिकता पर पशुपालन विभाग द्वारा विशेष संचारी रोग नियंत्रण अभियान चलाया जा रहा है। पशु चिकित्साधिकारी डॉ दिग्विजय यादव के निर्देश पर पशुधन प्रसार अधिकारी निशाकान्त तिवारी ने ग्राम भगवानपुर चौबे, बलटिकरा, रामपुर गौनरिया, करंज, भूड़ीपाकड़ व करौंदी में विशेष संचारी रोग नियंत्रण एवं जागरूकता अभियान चलाया। अभियान में सुअर बाड़ों के आसपास एंटी लार्वा छिड़काव किया गया एवं कृमिजन्य बिमारी से बचाव हेतु दवा वितरण किया गया। पशुओं के मल-मूत्र से मनुष्यों में फैलने वाली लेप्टोस्पायरोसिस से बचाव हेतु साफ सफाई पर विशेष ध्यान देने के लिए कहा गया। दिमागी बुखार बिमारी से बचाव हेतु सुअर पालन आबादी से दूर करने एवं सुअर बाड़ों को मच्छररोधी जाली से ढक कर रखने का सलाह दिया गया। इस समय चल रहे खुरपका मुंहपका टीकाकरण अभियान में पशुओं को टीका लगवाने के लिए पशुपालकों को प्रेरित किया गया। अभियान में पैरावेट सुनील कुमार, आयुष श्रीवास्तव, सुभाष चन्द्र एवं महेंद्र यादव ने पम्पलेट वितरित पशुपालकों को जागरूक किया।

जल जीवन मिशन के तहत संचालित योजनाओं की समीक्षा

जिला संवाददाता

कुशीनगर। जिलाधिकारी महेंद्र सिंह तंवर की अध्यक्षता में जल जीवन मिशन कार्यक्रम के अन्तर्गत चल रहे निर्माण कार्यों की समीक्षा बैठक कलेक्ट्रेट सभागार में आहूत की गयी।

बैठक दौरान अधिशासी अभियन्ता उ०प्र० जल निगम (ग्रामीण) द्वारा अवगत कराया गया कि जनपद कुशीनगर में जल जीवन मिशन कार्यक्रम के फेज-2 व फेज 3 में कुल 453 अदद ग्रामीण पेयजल योजनाओं का निर्माण कार्य कराया जा रहा है जिनसे जनपद के कुल 687 ग्राम पंचायतो के 904 राजस्व ग्रामों में कुल 334718 गृह जल संयोजन किया जाना है जिसके सापेक्ष 84 अदद ग्राम पंचायत पेयजल योजनाओं का कार्य शतप्रतिशत पूर्ण है तथा शेष कार्य प्रगति पर है।

समीक्षा बैठक के दौरान अधिशासी अभियन्ता उ०प्र० जल निगम (ग्रामीण) द्वारा बताया गया कि उपरोक्त 453 योजनाओं में से 103 योजनाए विद्युत आधारित है जिनमें से अबतक मात्र 20 योजनाओं पर ही विद्युत संयोजन का कार्य पूर्ण किया गया है, जिसके कम में जिलाधिकारी द्वारा निर्देशित किया गया कि उनके स्तर से विद्युत विभाग से सम्बन्धित अधीक्षण अभियन्ता को उक्त कार्यों को अतिशिघ्र पूर्ण कराने हेतु पत्र प्रेषित किया जाय। अधिशासी अभियन्ता द्वारा अवगत कराया गया कि जल जीवन मिशन के अन्तर्गत जनपद में कुल 6448 किमी० वितरण प्रणाली बिछाना प्रस्तावित है जिसके सापेक्ष अब तक कुल 6252 किमी० वितरण प्रणाली बिछायी गयी है, तथा शेष 196 किमी० वितरण प्रणाली विभिन्न कारणों यथा लोक निमार्ण विभाग से अनापत्ति प्रमाण पत्र न प्राप्त होना या अन्य छोटे-बड़े विवाद के कारण शेष है, जिसके क्रम में जिलाधिकारी द्वारा निर्देशित किया गया कि जिला प्रशासन के सहयोग से समन्वय स्थापित करते हुये शेष कार्यों को यथा शीघ्र पूर्ण करा लिया जाय। समीक्षा दौरान जिलाधिकारी द्वारा जनपद में चल रहे समस्त कार्यों को निर्धारित समयावधि में तथा निर्धारित मानक के अनुरूप कराये जाने हेतु निर्देश दिये गये तथा साथ ही उपरोक्त कराये जा रहे कार्यों का सत्यापन टीम गठित कर करा लिया जाने का निर्देश दिए गए। इस अवसर पर उ०प्र० जल निगम (ग्रामीण) कुशीनगर के अधिशासी अभियन्ता, सहायक अभियन्ता, जू०ई०, कार्यदायी एजेंसी मे० एनसीसी लिमिटेड के प्रतिनिधि, डीपीएमयू व टीपीआईए के प्रतिनिधि उपस्थित रहें।

हर - हर महादेव के जयकारे से गूंज उठा शिव मंदिर

भटनी(देवरिया)। स्थानीय क्षेत्र के प्रमुख शिवमन्दिरो मे जलाभिषेक व रुद्राभिषेक कराने भक्तो का उमडा जनशैलाब। भक्तो के हर हर महादेव के जयकारे से गुँज उठा शिवमन्दिर ।क्षेत्र के ग्राम साहोपार टोला महदेवा स्थित प्राचीन शिवस्थान के सम्बन्ध मे गाँव के बुजुर्ग बताते है कि शिवलिंग भूमि से निकलने के कारण शुरू से ही श्रध्दा का केन्द्रविन्दु रहा है ।ऐसी मान्यता है कि जो भी भक्त श्रध्दा व आस्था से पूजा अर्जन जो भी भक्त करता है ।उसकी सारी उम्मीदें भोलेशंकर करते है ।श्रावण मास अलावे अन्य दिनो मे भी जलाभिषेक करने भारी संख्या मे आते है ।महाशिवरात्रि के पावन पर्व पर मेला भी लगता है उस स्थान पर भब्य मन्दिर का निर्माण चल रहा ।बनकटातिवारी के दक्षिण छोटी गण्डक नदी के तट पर स्थित जंगलीनाथ के मन्दिर पर भी पुरे श्रावण मास मे मेला लगा रहता है ।जलाभिषेक के लिए लम्बी कतारो मे खडे होकर अपनी पारी का इंतजार भक्त करते है ।भक्त हरहर महादेव का जयकारा लगाते हुए जलाभिषेक करते है ।इसके अलावे चीनी मिल गेट पर स्थित त्रिशक्ति मन्दिर पर भी तीसरे सोमवार को जलाभिषेक के लिए भक्तो का जनशैलाब उमडा ।बनकटाशिव मन्दिर भरहेचौरा मन्दिर मजूरी मन्दिर बरसात मन्दिर मे भी सोमवार को शिवभक्तों ने जलाभिषेक किया ।

ट्रेन की चपेट में आने से एम आर का पैर कटा

भटनी(देवरिया)। स्थानीय रेलवे स्टेशन पर ट्रेन मे चढते समय ट्रेन की चपेट मे एम आर का बाया पैर कट गया ।बताया गया है कि राजन दुबे पुत्र शंम्भुनाथ दुबे ग्राम रानीपुर थाना रानीपुर जिला मऊ निवासी एम आर का कार्य करते है ।रेलवे स्टेशन पर बापूधाम एक्सप्रेस मे चढते समय पैर फिसलने के कारण ट्रेन की चपेट मे आ गये ।जिससे बायां पैर कट गया ।उपचार के लिए रेलवे सुरक्षा बल पोस्ट भटनी द्वारा सदर अस्पताल भेज दिया गया ।

अज्ञात वाहन की ठोकर से एक व्यक्ति की मौत

भटनी(देवरिया)। स्थानीय थाना क्षेत्र के भटनी-बनकटाशिव सडक मार्ग पर ग्राम परसौनी के पुल के पास अज्ञात वाहध की ठोकर से एक व्यक्ति की दर्दनाक मृत्यु ।बताया गया है कि ग्राम पुरनाछापर निवासी -45वर्षीय बैजनाथ यादव पुत्र रामबहादुर अपने रिश्तेदारी मे गये हुए थे ।वापस आते समय भटनी -बनकटाशिव सडक मार्ग के ग्राम परसौनी के पुल के पास एक अज्ञात वाहन की ठोकर अपने गाँव से महज एक किमी पहले गिरकर गम्भीर रुप मे घायल हो गये ।घायलावस्था मे उपचार के लिए सामूदायिक स्वास्थ्य केन्द्र भटनी ले जाया गया ।जहाँ चिकित्सकों ने मृत घोषित कर दिया ।घटना की सूचना पर पुलिस अस्पताल पहुंच कर शव को अपने कब्जे मे लेकर पंचनामा बनवाकर पोस्मार्टम के लिए सदर अस्पताल देवरिया भेज दिया ।घटना की सूचना पर परिजनों का रो रोकर बुरा हाल है ।मृतक की चार पुत्रियां व एक पुत्र अवनीश है जिसमे दोपुत्रियों की शादी हो चुकी है ।सभी का रो रोकर बुरा हाल है ।परिजन द्वारा थाने मे अज्ञात वाहन को मौत का जिम्मेदार बनाते हुए थाने मे तहरीर दिया ।

रिटायर्ड फौजी की लाठी डंडे से पीटकर हत्या, एक हिरासत में

देवरिया। जिले के रूद्रपुर क्षेत्र में सोमवार को भूमि विवाद में एक सेवानिवृत्त फौजी की लाठी डंडे से पीटकर हत्या कर दी गई। पुलिस के अनुसार सेवानिवृत्त फौजी राम दयाल कुशवाहा (70) का भूमि विवाद चल रहा था। आज पुलिस को सूचना मिली कि क्षेत्र के ग्राम फतेहपुर में एक व्यक्ति को लाठी डंडे से मारकर घायल कर दिया गया है। जिसकी मौत हो गई है। उन्होंने बताया कि मौके की पड़ताल करने के दौरान आस-पास के लोगों से पूछताछ की गयी। जिसमें सामने आया कि रामप्रकाश निषाद तथा कुछ अन्य लोग रिश्तेदार की मृत्यु पर शोक प्रकट करने जा रहे थे, बरसात के कारण उनका वाहन विवादित रास्ते पर फंस गया। तो रामदयाल कुशवाहा ने उन्हें मना किया। इसी बात को लेकर विवाद बढ़ गया और आरोप है कि विपक्षी पक्ष ने उनकी बुरी तरह से पिटाई कर दी। घटना की सूचना मिलते ही स्थानीय पुलिस मौके पर पहुंची और घायल रामदयाल कुशवाहा को तत्काल अस्पताल पहुंचाया गया, जहां चिकित्सकों ने उन्हें मृत घोषित कर दिया। घटना की गंभीरता को देखते हुए अपर पुलिस अधीक्षक अरविंद कुमार वर्मा, क्षेत्राधिकारी हरिराम यादव समेत कई वरिष्ठ अधिकारी मौके पर पहुंचे और मामले की जांच शुरू कर दी है। इस मामले में पुलिस ने नामजद आरोपी विजय को हिरासत में लेकर पूछताछ की जा रही है।

जुडो बालिका वर्ग में सुर्य कुंड चैम्पियन बना

देवरिया । नगर के प्रतिष्ठित शिक्षण संस्थान सरस्वती विद्या मंदिर के परिसर मे 36 वीं क्षेत्रीय खेलकूद प्रतियोगिता के दुसरे दिन जुडो और कुरास और कुश्ती के मुकाबले हुए जिसमें कानपुर, झांसी, प्रयागराज, बलिया, गोरखपुर, देवरिया, हमीरपुर, जालौन ,बस्ती, सहित चार मंडलों के खिलाड़ियों ने अपने खेल का जौहर दिखाया। जुडो के अंडर -14 बालिका वर्ग के 23 किग्रा में युविका,32 किग्रा भार वर्ग में सांवी गुप्ता,36 किग्रा भार वर्ग में वर्विका, ने बालिका विद्या मंदिरसुर्य कुंड गोरखपुर ने प्रथम स्थान एवं 27 किग्रा भार वर्ग में जिज्ञासा गुप्ता, 40 किग्रा भार वर्ग में श्रद्धा पाल, व 44 किग्रा भार वर्ग में अनोखी सिंह, (जुगल देवीकानपुर) ने प्रथम स्थान प्राप्त किया। जुडो के अंडर 17 आयु वर्ग के 36 किग्रा भार वर्ग में बालिका अनुभवी गौर, 44 किग्रा भार वर्ग में वेदिका सविता, 48 किग्रा भार वर्ग में प्रियांशी दुबे, कानपुर ने प्रथम स्थान प्राप्त किया। 40 किग्रा भार वर्ग में राखी कनौजिया? प्रयागराज ,5 2 किग्रा भार वर्ग में दीक्षा चौधरी,57 किग्रा भार वर्ग में तेजस्वी पांडेय,70 किग्रा में श्रेया गुप्ता सुर्य कुंड गोरखपुर ने प्रथम स्थान प्राप्त किया।

बालको की जुडो प्रतियोगिता के अंडर 14 के 40 किग्रा भार वर्ग में केजीरंबे, 45 किग्रा भार वर्ग में सिंबुकी फदैग 55 किग्रा भार वर्ग में वेदांत चौधरी व 60 किग्रा भार वर्ग में इरेलू (सरस्वती विद्या मंदिर पक्की बाग गोरखपुर) ने व 50 किग्रा भार वर्ग में मनम व 73 किग्रा में रुद्र गुप्ता,90 किग्रा भार वर्ग में आर्यन रजावत जुगल देवी कानपुर ने प्रथम स्थान प्राप्त किया। कुरास के अंडर 14 बालिका वर्ग के 24 किग्रा भार वर्ग में वेदिका, 32 किग्रा में आरुषि सिंह, 36 किग्रा में संजना, सुर्य कुंड गोरखपुर , एवं 36 किग्रा में अनुष्का शर्मा, (जुगल देवी कानपुर)ने प्रथम स्थान प्राप्त किया।

खबर लिखे जाने तक कुश्ती में हुए रोचक मुकाबलों में अंडर 14 बालक 35 किग्रा भार वर्ग में अमित कुशवाहा, 52 किग्रा भार वर्ग में मोहित यादव, 57 किग्रा भार वर्ग में आदर्श मिश्रा, 75 किग्रा भार वर्ग में अंशु यादव (सरस्वती विद्या मंदिर देवरिया) ने प्रथम स्थान प्राप्त किया। 38 किग्रा भार वर्ग में आशुतोष उपाध्याय, प्रतापगढ़, व 41 किग्रा भार वर्ग में कृष्णपाल,48 किग्रा मे राधे गुर्जर (झांसी) 44 किग्रा में विशाल यादव पक्कीबाग गोरखपुर ने प्रथम स्थान प्राप्त किया।

आज के कुश्ती मुकाबलों का उद्घाटन संभाग निरीक्षक श्री कन्हैया चौबे ने किया तथा खिलाड़ियों का परिचय विद्यालय के प्रधानाचार्य श्री अनिरुद्ध सिंह जी ने लिया। विभिन्न मैचों में प्रतियोगिता के मुख्य रेफरी के रूप में सुधीर दीक्षित (कानपुर) व निर्णायक समिति में राकेश अग्रहरि, श्रीमती भारती यादव ,दीपेंद्र(गोरखपुर) विजय मौर्य(प्रयागराज) राकेश बदवार (झांसी) एवं रायजनम यादव (खेलो इंडिया के कुश्ती प्रशिक्षक) रहे।

लोहिया वाहिनी के राष्ट्रीय सचिव बने अर्जुन सिंह :हुआ जोरदार स्वागत

देवरिया । समाजवादी पार्टी के राष्ट्रीय अध्यक्ष अखिलेश यादव की स्वीकृति से कपरवार निवासी अर्जुन सिंह को समाजवादी लोहिया वाहिनी की राष्ट्रीय कार्यकारिणी में राष्ट्रीय सचिव नामित किया गया है। उनकी इस उपलब्धि पर क्षेत्र के कार्यकताओं ने सोमवार को कपरवार तिराहा पर फूल-मालाओं से उनका भव्य स्वागत किया।

इस अवसर पर मुरली मनोहर जयसवाल, अनिल यादव, संतोष यादव, अनिल गोस्वामी, सुनील विश्वकर्मा, बृजेश यादव, बलिन्द्र चौहान, अफताब आलम, राधेश्याम रावत, धर्मचंद जयसवाल, राजकुमार बारी, नूर मोहम्मद, आबीद अली, नूरुल हक अंसारी, दीपक यादव, धीरज यादव, यशवंत यादव, रामप्रकाश यादव उपस्थित रहे।

नागरी प्रचारिणी सभा ने दो आजीवन सदस्यों के निधन पर श्रद्धांजलि सभा का आयोजन किया

देवरिया । नागरी प्रचारिणी सभा देवरिया के आजीवन सदस्य रहे कवि विपिन बिहारी मणि त्रिपाठी वक्रतुण्ड का तथा सभा के पूर्व कार्यसमिति सदस्य एवं वरिष्ठ विज्ञान संचारक अनिल कुमार त्रिपाठी का निधन होने से सभा शोक संतप्त एवं आहत है। कवि विपिन वक्रतुण्ड एवं विज्ञान संचारक अनिल कुमार त्रिपाठी सभा की गोष्ठीयों एवं समारोहों में नियमित सहभागीता करते रहे। समाज में विज्ञान जागरुकता के प्रचार प्रसार के लिए विगत 35 वर्षों से प्राण-प्रण से प्रयासरत अनिल कुमार त्रिपाठी जन जन में लोकप्रिय रहे। आज इन दोनों महान विभूतियों के न रहने से साहित्य और विज्ञान के क्षेत्र में जो रिक्ति उत्पन्न हुई है उसे भर पाना मुश्किल है। सोमवार को सभा में एक शोक श्रद्धांजलि सभा आयोजित किया गया, जिसमें उपस्थित प्रबुद्ध जनों ने इनके व्यक्तित्व एवं कृतित्व पर अपने विचार व्यक्त किये।

अंत में दो मिनट का मौन धारण कर शोक श्रद्धांजलि अर्पित की गई और ईश्वर से प्रार्थना की गई कि उनकी आत्मा को शांति प्रदान करें तथा परिजनों को दुःख सहने की क्षमता प्रदान करें। इस श्रद्धांजलि सभा में इन्द्र कुमार दीक्षित, डा. दिवाकर प्रसाद तिवारी, दुर्गा पाण्डेय, डा. शकुन्तला दीक्षित, रवीन्द्र नाथ तिवारी, श्वेतानक मणि त्रिपाठी, प्रशांत मणि त्रिपाठी, डा. अनिल कुमार त्रिपाठी, संजीव उपाध्याय, कौशल कुमार मिश्र, दिनेश कुमार त्रिपाठी, शैलेन्द्र कुमार मिश्र, महेन्द्र प्रताप, शिव प्रसाद पाण्डेय, अभीषेक पाण्डेय, धनञ्जय कुमार उपाध्याय, विजय भारत सिंह आदि उपस्थित रहे।

महात्मा बुद्ध कृषि और प्रौद्योगिकी विवि के निर्माण कार्य की समीक्षा

कुशीनगर। कृषि शिक्षा एवं अनुसंधान विभाग के प्रमुख सचिव रविंद्र कुमार की अध्यक्षता में आज निमार्णाधीन महात्मा बुद्ध एवं कृषि प्रौद्योगिकी विश्वविद्यालय के कार्यालय में निर्माण कार्यों की समीक्षा बैठक की गई।

निर्माण कार्यों का कार्यदाई संस्था से अद्यतन स्थिति की जानकारी लेने उपरांत उन्होंने निर्धारित समय में निर्माण कार्य गुणवत्ता व मानक के साथ पूरा करने के लिए सख्त हिदायत दी। बैठक में वि0वि0 के नोडल और आचार्य नरेंद्र देव कृषि एवं प्रौद्योगिकी विश्वविद्यालय कुमारगंज फैजाबाद के कुलपति डा. बिजेंद्र सिंह व डीएम महेंद्र सिंह तंवर सहित विभागीय अधिकारी मौजूद थे। प्रमुख सचिव ने बताया कि विवि निर्माण के लिए दो किस्तों में धन आवंटन हो चुका है। तीसरी किस्त कार्यों के मूल्यांकन के बाद किया जाएगा। विवि निर्माण के बीच बीच में पड़ने वाले किसानों की भूमि को अधिग्रहित करने के लिए राजस्व विभाग को निर्देश दिया है। किसानों को इसके बदले मुआवजा दिया जाएगा। जबकि प्रभावित किसानो को जमीन के बदले जमीन ही चाहिए। सचिव ने बताया कि कृषि विश्वविद्यालय को हस्तांतरित होने वाली 145 एकड़ से अधिक भूमि अब भी संस्कृति विभाग की है। उसका विवि को हस्तांतरण शासन स्तर से हो जाएगा। कार्यदाई एजेंसी को विवि निर्माण व भारतीय पुरातत्व सर्वेक्षण विभाग के नोटिस को लेकर नाराजगी जताई। कहा कि विभाग से अनापत्ति प्रमाण पत्र लेने का काम पूरा होना चाहिए।

ताकि निर्माण में कोई अड़चन न आए। सचिव ने निमार्णाधीन कृषि विश्वविद्यालय के मानचित्र का भी अवलोकन किया। प्रत्येक बिंदु की जानकारी हासिल की। इसके पूर्व होटल पथिक निवास पहुंचने पर उन्हें बुके व बुद्ध प्रतिमा भेंट कर स्वागत किया गया। इस अवसर पर प्रमुख सचिव द्वारा विभागीय योजनाओं की जानकारी लेने के क्रम में कृषि विभाग द्वारा संचालित कृषि योजनाओं की भी जानकारी हासिल किया। इसमें यूरिया खाद की समितियों पर किल्लत का मुद्दा प्रमुख था। इसके अलावा किसान सम्मान निधि, किसान क्रेडिट कार्ड सहित तमाम योजनाओं व उनके लाभान्वित होने वाले पात्रों की मौजूदा स्थिति से रू-ब-रू हुए। सचिव ने कुछ बिंदुओं पर खामी पाए जाने पर जिला कृषि अधिकारी को फटकार भी लगाई। उन्हें योजनाओं के क्रियान्वयन कार्य में गंभीरता व सक्रिय होकर पूरा करने के लिए निर्देशित किया। हालांकि सचिव ने यूरिया खाद की किल्लत दूर होने की बात कही। जहां नहीं होगा, वहां भी मिल जाएगा। डीएम महेंद्र सिंह तंवर द्वारा प्रमुख सचिव द्वारा दिए गए निर्देश का शत प्रतिशत अनुपालन किए जाने का आश्वासन देते हुए आश्वस्त किया गया गया कि सभी कार्य शासन की मंशा अनुरूप ससमय पूर्ण कर लिए जाएंगे। इस मौके पर एडीएम वैभव मिश्रा, एसडीएम आशुतोष कुमार, तहसीलदार धर्मवीर सिंह, उप कृषि निदेशक अतीन्द्र सिंह, संयुक्त निदेशक शहरी एवं आवासीय गिरीश चंद्र सिंह, जिला कृषि अधिकारी डॉ. मेनका, पर्यटन सूचना अधिकारी डा. प्राण रंजन, संस्कृति विभाग से तेज प्रताप शुक्ला, कार्यदाई संस्था के अधिकारी, राजस्व निरीक्षक ब्रजेश मणि सहित अन्य सभी संबंधित गण मौजूद रहे।

डीएम की उपस्थिति में शोक सभा का आयोजन

कुशीनगर। मुख्य चिकित्साधिकारी डॉ0 अनुपम भास्कर के निधन होने पर दिवंगत आत्मा के सम्मान में आज जिलाधिकारी महेंद्र सिंह तंवर की उपस्थिति में कलेक्ट्रेट सभागार में शोकसभा का आयोजन किया गया। शोक सभा के दौरान 2 मिनट का मौन धारण कर दिवंगत आत्मा को शांति प्रदान करने हेतु कलेक्ट्रेट स्थित विभिन्न विभागों के अधिकारियों/ कर्मचारियों द्वारा प्रार्थना किया गया।

इस दौरान अपर जिलाधिकारी वैभव कुमार मिश्रा, अपर जिलाधिकारी न्यायिक प्रेम कुमार राय,उप जिलाधिकारी कलेक्ट्रेट अनिल कुमार यादव , डीएसओ, स्वास्थ्य विभाग के विभिन्न अधिकारी गण, सहित राजेश श्रीवास्तव, ब्रजेश श्रीवास्तव, अशोक श्रीवास्तव,एवं कलेक्ट्रेट स्थित विभिन्न कार्यालय के विभागाध्यक्ष एवं पटल सहायक आदि उपस्थित रहे।

रोजगार मेला आज

देवरिया । भारी जिला सेवायोजन अधिकारी रोहन अपूर्व सिन्हा ने बताया कि भारत सरकार एवं उत्तर प्रदेश शासन की मंशा के अनुरूप जनपद के बेरोजगार युवाओं को रोजगार के अवसर उपलब्ध कराने तथा रोजगारिता में वृद्धि के उद्देश्य से एक दिवसीय रोजगार मेले का आयोजन किया जा रहा है। यह मेला 29 जुलाई 2025, मंगलवार को प्रातः 10:00 बजे से खंड विकास अधिकारी कार्यालय परिसर, भाटपार रानी, देवरिया में आयोजित किया जाएगा। रोजगार मेले का आयोजन जिला सेवायोजन कार्यालय एवं मॉडल करियर सेंटर, देवरिया के संयुक्त तत्वावधान में किया जा रहा है ।उक्त मेले में निजी क्षेत्र की प्रतिष्ठित कंपनियाँ प्रतिभाग करेंगी, जो साक्षात्कार के माध्यम से छात्र-छात्राओं एवं रोजगार के इच्छुक अभ्यर्थियों का कैंपस चयन करेंगी। विभिन्न पदों हेतु शैक्षिक योग्यता हाईस्कूल, इंटरमीडिएट, स्नातक तथा आईटीआई उत्तीर्ण निर्धारित की गई है, जबकि न्यूनतम आयु 18 वर्ष होना अनिवार्य है।

यह रोजगार मेला पूर्णतः निःशुल्क है। अभ्यर्थियों को प्रतिभाग हेतु किसी प्रकार का भत्ता या मार्ग व्यय देय नहीं होगा।

रोजगार मेले से जुड़ी अधिक जानकारी के लिए अभ्यर्थी जिला सेवायोजन कार्यालय, देवरिया से संपर्क कर सकते हैं।

संक्षेप

इंटरनेशनल क्लब फाइनल में पहुंचा

उन्नाव। अंडर 23 श्याम प्रकाश श्रीवास्तव जनपदीय क्रिकेट लीग के अंतर्गत सोमवार को प्रतियोगिता का अंतिम लीग मैच आइडियल क्लब और इंटरनेशनल क्लब के मध्य खेला गया। टॉस जीतकर पहले बल्लेबाजी करते हुए कठिन परिस्थितियों में प्रणव की 30 तथा प्रियांशु रावत की 32 रनों की पारी के दम पर निर्धारित 30 ओवरों में सभी विकेट खोकर 119 रन बनाए। आइडियल क्लब की ओर से गेंदबाजी करते हुए अल्तमश व सौरभ यादव ने तीन तीन तथा आयुष जायसवाल ने दो विकेट प्राप्त किए। जवाब में बल्लेबाजी करने उतरी आइडियल की पूरी टीम इंटरनेशनल क्लब की घातक गेंदबाजी के सामने ढेर हो गई और सभी विकेट खोकर मात्र 55 रन ही बना सकी सिर्फ.आनन्द ही कुछ संघर्ष कर सके और अपनी टीम के लिए 20 रनों का योगदान दिया। इंटरनेशनल क्लब की ओर से गेंदबाजी करते हुए ऋषभ यादव और अमन कुमार ने तीन तीन विकेट हासिल किए। मैच के पश्चात जिला क्रिकेट एसोसिएशन के वरिष्ठ उपाध्यक्ष राकुमार यज्ञसेनी ने ऋषभ यादव को प्लेयर ऑफ द मैच का पुरस्कार दिया। इस दौरान जिला क्रिकेट एसोसिएशन के उपाध्यक्ष राजेंद्र कुमार त्रिपाठी, नवीन सिन्हा, शंकर श्रीवास्तव, साकिर हुसैन, ओम मिश्रा, अजीत, राज कुमार आदि लोग रहे।

बेरोजगार युवकों को रोजगार का अवसर

उन्नाव। जीडीएक्स. सिक्योरिटी इण्डिया लि. नोयडा के डिप्टी कमाण्डेट रामकिशन सिंह ने जानकारी देते हुये बताया है कि डीएम गौरांग राठी के अनुपालन में जिला विकास अधिकारी एवं सेवायोजन अधिकारी ने शिक्षित बेरोजगार युवकों को रोजगार उपलब्ध कराने के लिए जीडीएक्स. सिक्योरिटी इण्डिया लि0 नोयडा एवं स्कील इण्डिया नई दिल्ली के परस्पर के सहयोग से ड्रोन पायलेट जवान एवं सुरक्षा सैनिकों की भर्ती का कार्यक्रम सभी विकास खण्ड कार्यालयों पर 10:30 बजे से 03:30 बजे तक अलग-अगल तिथियों में चयन प्रक्रिया आयोजित की जायेगी। इस भर्ती मेले के क्रम में एक अगस्त को वि0खं0 सुमेरपुर में, दो अगस्त वि0खं0 बीघापुर में, 04 अगस्त वि0खं0 सिकन्दपुर करन में, 05 अगस्त वि0खं0 सिकन्दपुर सरोसी में, 06 अगस्त वि0खं0 हिलौली में, 07.अगस्त वि0खं0 पुरवा में, 08.अगस्त वि0खं0 बिछिया में एवं 11 अगस्त वि0खं0 असोहा में आयोजित किया जायेगा।

ट्रैक्टर पलटने से चालक की मौत

सीतापुर। रविवार को थाना थानगांव क्षेत्र में अनियंत्रित ट्रैक्टर पलटने से चालक की मौके पर ही मौत हो गयी। थाना रामपुर कलां क्षेत्र के लौना गांव निवासी सरोज 30 पुत्र फकीरे अपने भाई विवेक के साथ रामपुर कलां थाना क्षेत्र के एबीएफ भट्ठे से ट्रैक्टर ट्राली में ईंटें भरकर थानगांव क्षेत्र की ग्राम पंचायत मानपुर में लगाए जा रहे खड़ंजा कार्यस्थल पर आया था। रास्ता खराब होने के चलते चालक द्वारा कुछ ईंटें कार्यस्थल पर उतार दिया गया और कुछ ईंटें भरी हुई ट्राली लेकर गनेशपुर चहलारी बांध पर बरुवा बेहड़ की ओर चढ़ाई करने लगा। असावधानीवश ट्रैक्टर ट्राली का संतुलन बिगड़ गया और देशराज के बंगले के निकट ट्रैक्टर पलट गया। जिसके नीचे दब जाने से ट्रैक्टर चालक सरोज की घटनास्थल पर ही दर्दनाक मौत हो गई। सरोज की मौत की सूचना पाकर मौके पर पहुंचे परिजनों का रो रोकर बुरा हाल हो रहा था। मौके पर पहुंची पुलिस ने शव का पंचायतनामा भर कर पीएम हेतु जिला मुख्यालय भेज दिया।

अज्ञात वाहन की टक्कर से अधेड़ की मौत

सीतापुर। सिधौली इलाके में नेशनल हाईवे पर अहमदपुर जट गांव के पास एचपी पेट्रोल पंप के निकट अज्ञात वाहन की टक्कर से एक व्यक्ति की मौत हो गयी। पुलिस ने कार्रवाई शुरू की। बीती रात कोतवाली के अहमदपुर जट गांव के निकट एचपी पेट्रोल पंप के सामने एक अज्ञात वाहन ने एक 42 वर्षीय व्यक्ति को टक्कर मार दी। जिससे वह गंभीर रूप से चोटिल हो गया। स्थानीय लोगों ने पुलिस को सूचना दी। सूचना पर पहुंची पुलिस ने घायल व्यक्ति को सामुदायिक स्वास्थ्य केंद्र सिधौली पहुंचाया। जहां पर डॉक्टर ने उसे मृत घोषित कर दिया और उसकी पहचान के प्रयास शुरू किया। मृतक व्यक्ति की पहचान लालता प्रसाद पुत्र सोहन निवासी ग्राम गोपालपुर माजरा काशीपुर थाना सिधौली के रूप में हुई। बताते हैं कि मृतक लालता ट्रक ड्राइवर था। सिधौली कोतवाली पुलिस ने 100 को कब्जे में लेकर पोस्टमार्टम के लिए भेजने की कार्रवाई शुरू कर दी।

हरिशंकरी अभियान का शुभारंभ, वार्डों में होगा पौधरोपण

जिला संवाददाता(vol)

सीतापुर। जिलाधिकारी अभिषेक आनंद ने सीतापुर नगर क्षेत्र के प्रेम नगर वार्ड में स्थित भगवान महावीर पार्क में आयोजित कार्यक्रम के दौरान हरिशंकरी पौधों का रोपण कर जनपद के सभी नगरीय निकायों के समस्त वार्डों में हरिशंकरी (बरगद, पीपल, पाकड़) रोपण कराए जाने के सम्बन्धी अभियान का शुभारंभ किया गया।

उन्होंने बताया कि जिला प्रशासन, नगरीय निकायों एवं लोक भारती स्वयं सेवी संस्था के संयुक्त प्रयासों से सभी नगरीय निकायों के प्रत्येक वार्ड में आज हरिशंकरी (बरगद, पीपल, पाकड़) का पौधरोपण किया जा रहा है। उन्होंने बताया कि जनपद के सभी ग्राम पंचायतों में पूर्व में ही अभियान चलाकर दो चरणों में हरिशंकरी का पौधरोपण किया जा चुका है। ?जिलाधिकारी ने सम्बंधित अधिकारियों को निर्देश दिये कि रोपित किए गए पौधों की सुरक्षा हेतु समुचित प्रबंध सुनिश्चित करें। उन्होंने सभी से अपील भी की कि पर्यावरण संरक्षण हेतु महत्वपूर्ण इस कार्यक्रम को सफल बनाएं तथा अधिक से अधिक पौधों को रोपण करें। अभियान में सहयोग के लिए समाज के लोगों, सभासदों, स्वयंसेवी संगठनों सहित सभी को जिलाधिकारी ने धन्यवाद भी ज्ञापित किया। हरिशंकरी पौधों की विशेषता बताते हुये कहा कि यह पौधे प्राकृतिक पर्यावरण एवं जल संरक्षण के साथ-साथ हमें आस्था से भी जोड़ते हैं तथा सभी को छाया भी प्रदान करते हैं। उन्होंने हरिशंकरी से मिलने वाले लाभों के विषय में भी बताया। कार्यक्रम के दौरान अपर जिलाधिकारी (वित्त एवं राजस्व) नीतीश कुमार सिंह, अध्यक्ष प्रतिनिधि नगर पालिका सीतापुर मुनेन्द्र अवस्थी, अधिशासी अधिकारी नगर पालिका परिषद, सीतापुर वैभव त्रिपाठी सहित संबंधित अधिकारी उपस्थित रहे।

तीर्थ क्षेत्र में लगाये गये हरिशंकरी के पौधे

जिला संवाददाता(vol)

नैमिषराण्य/सीतापुर। लोकभारती एवं नगर पालिका के सयुक्त प्रयास द्वारा हरिशंकरी वृक्षारोपण अभियान का शुभारंभ नैमिष मिश्रिख नगरपालिका के नैमिष के सभी सभाषद द्वारा किया गया। कार्यक्रम में आचार्यो द्वारा मंत्रोचार और जयघोष के साथ एक मीटर व्यास के थाले में पीपल बरगद पाकड़ के वृक्ष लगाए गए आए हुए अन्य अतिथियों द्वारा भी पेड़ लगाए गए। कार्यक्रम में सभाषद रौनक तिवारी,दीप नारायण दीक्षित, माचिन दीक्षित,रुद्रदेव शास्त्री, ऋषभ गुप्ता, सुमित सैनी,जिला सहसंयोजक कृष्णा तिवारी, नगर संयोजक आशीष शास्त्री गोपाली दीक्षित, देवेश बाजपेई आदि हरिशंकरी अभियान को सफल बनाया गया वृक्षारोपण के उपरांत सभी ने वृक्षों के चारों ओर जयघोष करते हुए परिक्रमा की और वृक्षों के संरक्षण हेतु प्रण लिया।

जिलाअस्पताल में बुखार, डायरिया और सांस के मरीजों की भीड़

- सोमवार को 1697 मरीज जिला अस्पताल पहुंचे, 560 बच्चे शामिल

उन्नाव। रविवार अवकाश के बाद सोमवार को जिला अस्पताल की ओपीडी खुली तो मरीजों की लंबी लाइन लग गई। फिजिशियन और बालरोग विशेषज्ञ के कक्ष में सबसे अधिक भीड़ रही एनसीडी क्लीनिक चिकित्सक अमित तिवारी ने बताया कि सबसे अधिक मरीज बुखार, डायरिया, और सांस के आ रहे हैं।पर्चा काउंटर और ब्लड सैंपल देने के लिए लाइन लगी। डायरिया, बुखार, और सांस लेने में परेशानी के 19 गंभीर मरीजों को भर्ती किया गया।

सोमवार को 1697 मरीज जिला अस्पताल पहुंचे जिनमें 560 बच्चे शामिल रहे ओपीडी में सबसे अधिक भीड़ फिजिशियन और बालरोग विशेषज्ञों के कक्ष में रही। यहां भीड़ का आलम यह था मरीजों को नंबर आने के लिए एक-एक घंटे तक प्रतिक्षा करनी पड़ी। बाल रोग विशेषज्ञ डॉ अमित श्रीवास्तव ने बताया मौसम परिवर्तन के कारण जुकाम-बुखार और डायरिया बच्चों को हो रहा है। इससे बचने के लिए बाहर की खाने पीने की चीजों से बच्चों को बचाएं और सावधानी बरतें। पर्चा काउंटर पर सुबह आठ बजे से ही मरीजों की लाइन लग गई। लाइन में लगे मरीजों और तीमारदारों ने कई बार शोर शराबा किया। वहीं हाल पुरुष अल्ट्रासाउंड मे भी रहा गर्मी आते ही पेट संबंधी परेशानी होने पर डॉक्टर द्वारा अल्ट्रासाउंड लिखने पर अल्ट्रासाउंड कक्ष के बाहर भी मरीजों की भीड़ रही।

सीएमएस डॉ. राजीव गुप्ता ने बताया कि रविवार को ओपीडी बंद होने से सोमवार को मरीजों की भीड़ अधिक होती है। जिससे डॉक्टरों के कक्ष के बाहर मरीजों की भीड़ लग जाती है।

डीएम ने पूर्ण परियोजनाओं को शीघ्र हस्तांतरित कराने के दिये निर्देश

सीतापुर। जिलाधिकारी अभिषेक आनंद की अध्यक्षता में कलेक्ट्रेट सभागार में जनपद में संचालित 50 लाख रुपए से अधिक लागत की समस्त परियोजनाओं (सड़कों को छोड़कर) की समीक्षा बैठक सम्पन्न हुई। बैठक के दौरान जिलाधिकारी ने निर्देश दिये कि निमार्णाधीन परियोजनाओं को निर्धारित समयावधि में पूरी गुणवत्ता के साथ पूर्ण किया जाये। जिलाधिकारी ने निर्देश दिये कि जिन निमार्णाधीन रेलवे ओवर ब्रिजों में रेलवे के स्तर से कार्य लंबित हैं, उन्हें संबंधित अधिकारियों से समन्वय स्थापित कर शीघ्र पूर्ण कराया जाये। पर्यटन विभाग की परियोजनाओं को प्राथमिकता के आधार पर पूर्ण कराने हेतु निर्देश भी दिए। पूर्ण परियोजनाओं को निर्धारित प्रक्रिया का पालन कराते हुए शीघ्र हस्तांतरित कराए जाने के भी निर्देश दिये। धीमी प्रगाति वाली संस्थाओं को कार्य की प्रगति में सुधार के निर्देश देते हुए जिलाधिकारी ने कहा कि लापरवाही करने पर कड़ी कार्यवाही की जाएगी। जिलाधिकारी ने सभी संबंधित अधिकारियों को सीएमआईएस पोर्टल पर समय से फीडिंग कराए जाने हेतु निर्देश भी दिये तथा धीमी प्रगति वाली योजनाओं में सुधार हेतु निर्देशित किया। जिलाधिकारी ने कहा कि जो परियोजनाएं लम्बित है उनको प्राथमिकता के आधार पर पूर्ण कराया जाये। अनारंभ कार्यो को शीध्र प्रारंभ कराये जाने के निर्देश भी दिये। उन्होंने कहा कि संबंधित विभाग बेहतर अन्तर्विभागीय समन्वय स्थापित करते हुये परियोजनाएं शीघ्र पूर्ण कराये। बैठक के दौरान जिला अर्थ एवं संख्याधिकारी तिलक सिंह सहित संबंधित अधिकारी व कार्यदायी संस्थाओं के प्रतिनिधि उपस्थित रहे।

रुद्राभिषेक व श्रृंगार संपन्न

उन्नाव। नगर की सिद्धिपीठ श्री माँ कल्याणी मंदिर प्रांगण में स्थापित द्वादश ज्योतिर्लिंग मंदिर में श्रावण मास शुक्ल पक्ष के शुभ अवसर पर मंदिर आचार्य जुगल किशोर के आचार्यत्व में बाबा सोमनाथ मल्लिकार्जुन महाकाल ओंकारेश्वर वैद्यनाथ विश्वनाथ रामेश्वर भीमाशंकर नागेश्वर त्र्यंबकेश्वर केदारनाथ घृष्णेश्वर का पूजन सुधीर श्रीवास्तव, स्नेहा, सौम्य श्रीवास्तव, रेनू गुप्ता, नीलम प्रमोद पाण्डेय, महेन्द्र तिवारी, उषा त्रिवेदी, सोनी, पंकज अवस्थी, इंद्रपाल, अजय अवस्थी, मंजुलता, विमल शंकर अवस्थी, अंजू, राजेंद्र कुमार वर्मा द्वारा पूजन व श्रृंगार किया गया। मंदिर समिति के कार्यवाहक अध्यक्ष पी० के० मिश्रा के अनुसार अगला पूजन 4 जुलाई को होगा।

शिवालयों में लगा श्रद्धालुओं का तांता

सीतापुर। सावन मास के तीसरे सोमवार को जिले भर के शिवालयों में आस्था का अद्भुत नजारा देखने को मिला। सुबह से ही शिवभक्तों की लंबी कतारें जलाभिषेक के लिए उमड़ पड़ीं। विशेष रूप से कांवड़ियों का उत्साह इस सोमवार को चरम पर रहा।

बीते दो सोमवारों की तुलना में इस बार अधिक संख्या में कांवड़िए हर-हर महादेव के जयकारों के साथ शिव मंदिरों की ओर बढ़े। जनपद के ऐतिहासिक व प्राचीनतम श्यामनाथ मंदिर, बाबा जंगलीनाथ मंदिर और देव देवेश्वर महादेव मंदिर में रविवार रात से ही श्रद्धालुओं का तांता लगना शुरू हो गया था। यह सिलसिला सोमवार देर शाम तक निरंतर जारी रहेगा। महिलाएं, पुरुष और युवाओं की टोलियां विशेष वेशभूषा में शिवभक्ति में लीन नजर आईं। कांवड़ियों के आवागमन को सुगम बनाने के लिए प्रशासन ने रामकोट-नैमिष मार्ग व सीतापुर-गोला मार्ग पर भारी वाहनों के लिए रूट डायवर्जन किया है। यह व्यवस्था रविवार रात से सोमवार देर शाम तक प्रभावी रहेगी। इससे कांवड़ यात्रा में किसी प्रकार की बाधा नहीं आएगी। श्रद्धालुओं की सुरक्षा व्यवस्था को लेकर पुलिस प्रशासन पूरी तरह मुस्तैद है। शहर से लेकर ग्रामीण अंचलों तक के प्रमुख शिवालयों पर पुलिस बल तैनात किया गया है। संवेदनशील स्थलों पर सीसीटीवी कैमरों के माध्यम से निगरानी की जा रही है। भीड़ को व्यवस्थित रखने के लिए पुलिस, होमगार्ड और स्वयंसेवकों की टीम लगातार सक्रिय है। प्रशासन ने पेयजल, प्राथमिक उपचार और मोबाइल टॉयलेट जैसी सुविधाओं की भी समुचित व्यवस्था की है।

डाक विभाग 10 रुपये में वाटरप्रूफ राखी लिफाफा करा रहा उपलब्ध

सीतापुर। रक्षाबंधन का पावन पर्व इस बार 09 अगस्त (क्रांति दिवस) को मनाया जाएगा। भाई-बहन के प्रेम और स्नेह का प्रतीक यह त्यौहार देश भर में बड़े हर्षोल्लास के साथ मनाया जाता है। डाक विभाग उन बहनों के लिए रूपए 10 में वाटरप्रूफ राखी लिफाफा उपलब्ध करा रहा है जो अपने भाइयों को राखी बांधने नहीं पहुंच पाती हैं।

रुपए 10 के लिफाफे से रजिस्ट्री, स्पीड पोस्ट एवं पार्सल के माध्यम से देश विदेश तक बहनें अपनी राखी सुरक्षित पहुँचा सकती हैं। बहन की राखी नेह की बारिश में तो भीग ही जाती है परन्तु डाक विभाग ने वाटरप्रूफ लिफाफे के रूप में ऐसी व्यवस्था की है जिस पर बरसात का कोई असर नहीं पड़ेगा। डाक विभाग द्वारा वाटरप्रूफ एवं आकर्षक लिफाफे प्रत्येक डाकघर में उपलब्ध करा दिए गए हैं। बहनें अपने निकटतम डाकघर में जाकर इस लिफाफे को खरीद कर राखी पोस्ट कर सकती हैं। रक्षाबंधन के इस महत्त्वपूर्ण और शुभ अवसर पर डाक अधीक्षक सीतापुर मंडल पुरुषोत्तम नाथ ने सभी भाइयों से विशेष आग्रह किया कि वे अपनी बहनों को सुकन्या समृद्धि खाता राखी के भेंट स्वरूप दें। यह खाता न केवल बहन के भविष्य को सुरक्षित और समृद्ध बनाएगा, बल्कि यह एक टैक्स-फ्री बचत योजना भी है जो उनके भविष्य के सपनों को साकार करने एवं उनका भविष्य सुरक्षित करने में सहायक होगी। यह खाता 10 वर्ष उम्र तक की किसी भी बहन को भेंट किया जा सकता है एवं मात्र रूपए 250ध्- से खुल सकता है। यह सबसे अनमोल और अनोखा उपहार होगा जो भाई अपनी बहन को दे सकते हैं और उनके भविष्य को सुरक्षित करने में अपना योगदान दे सकते हैं। इसके अतिरिक्त डाक अधीक्षक सीतापुर मंडल पुरुषोत्तम नाथ ने बताया कि सुकन्या के अतिरिक्त कोई अन्य उपहार जैसे-मिठाई आदि भेंट करने हेतु डाकघर में पीपीयू (पार्सल पैकेजिंग यूनिट) की सुविधा भी उपलब्ध है। इस सुविधा में आप कोई भी उपहार लाकर डाकघर को दे सकते हैं एवं डाकघर में इसे स्वयं ही पैक किया जाएगा। तत्पश्चात पार्सल के माध्यम से बुक कर देश विदेश में भेजा जाएगा। यह सुविधा सीतापुर मंडल के तहसील स्तर के समस्त उपडाकघरों में उपलब्ध है। इसी के साथ डाक अधीक्षक सीतापुर मंडल पुरुषोत्तम नाथ ने आशा व्यक्त की है कि इस रक्षाबंधन पर सभी भाई अपनी बहनों को सुकन्या समृद्धि खाता राखी के भेंट स्वरूप प्रदान कर उनके भविष्य को सुरक्षित करेंगे। और बहनें वॉटरप्रूफ लिफाफे एवं पीपीयू की सेवा का उपयोग करके अपने भाइयों तक राखी एवं उपहार सुरक्षित रूप से पहुंचाएंगी।

मुकेश की अगुवाई में हुआ हरिशंकरी का रोपण

सीतापुर। नगर के गोल पानी टंकी पार्क (आर्य नगर) में रविवार को पर्यावरण व जल संरक्षण के लिए अत्यंत उपयोगी माने जाने वाले देव वृक्षोंकृबरगद, पीपल व पाकड़ के युग्म ह्लहरिशंकरीह्व का विधिपूर्वक व समारोहपूर्वक रोपण किया गया। इस पुनीत कार्य में अग्रणी भूमिका निभाते हुए अग्रवाल सभा के अध्यक्ष मुकेश अग्रवाल ने कहा कि ह्लआज जब पृथ्वी जलवायु संकट से गुजर रही है, ऐसे में देव वृक्षों का रोपण केवल पौधारोपण नहीं, बल्कि भावी पीढ़ियों के लिए जीवन का बीज बोना है। इस रोपण कार्यक्रम का आयोजन नगर पालिका परिषद, सीतापुर के सौजन्य से हुआ, जिसमें नगर पालिका अध्यक्ष प्रतिनिधि मुनींद्र अवस्थी, धर्मगुरु आशीष शास्त्री, योग गुरु राजेश अग्रवाल, सभासद अनूप बब्बू बाजपेई, संदीप सिंह, गौरव अग्रवाल, एस. एन. वर्मा, ओम प्रकाश अवस्थी, तनु गुप्ता, सवर्ण बाजपेई, अश्विनी गुप्ता, राजेश मिश्रा, मंजू अग्रवाल (योग शिक्षिका), रजनी मेहरोत्रा, श्वेता जावरानी, रंजना खन्ना, गायत्री अवस्थी, अंजलि श्रीवास्तव, वंदना, सरोज, कांता रावतानी, माधुरी मिश्र अग्रवाल सहित बड़ी संख्या में महिलाओं और गणमान्य नागरिकों ने भाग लिया। कार्यक्रम की शुरूआत राष्ट्रगान से हुई और इसके बाद सभी ने देव वृक्षों की पूजा कर उन्हें श्रद्धापूर्वक रोपा। इस अवसर को एक ह्लपुण्य यज्ञह्व का स्वरूप देते हुए सभी प्रतिभागियों ने इसे आत्मिक संतोष का क्षण बताया। कार्यक्रम के अंत में आयोजकों की ओर से सभी सहभागी जनों का हृदय से आभार व्यक्त किया गया।

हर-हर बम-बम के जयघोष करते निकली शिव भक्तों की टोली

बीघापुर, उन्नाव। श्रावण मास के तृतीय सोमवार पर बीघापुर तहसील क्षेत्र पूरी तरह से शिवभक्ति में रंगा नजर आया। अलसुबह से ही शिवभक्तों की टोलियाँ ष्बोल बमष, ष्हर-हर महादेवष और ओम नमः शिवाय के जयघोष करते हुए शिवालयों की ओर निकल पड़ीं। क्षेत्र की सड़कों और गलियों में जगह-जगह से निकलीं कांवर यात्राओं और भक्तिमय भजन-कीर्तन ने पूरे माहौल को भक्ति रस में सराबोर कर दिया। क्षेत्र के प्रमुख शिव मंदिरों, पाटन का सहस्त्रलिंगेश्वर महादेव, बिहार का नर्वदेश्वर व मुरलेश्वर महादेव, पनहन का अचलेश्वर महादेव, रामपुर खरही का गौरीशंकर महादेव, डौड़िया खेड़ा, बक्सर का मनकामेश्वर महादेव तथा भगवंतनगर का गंजरेश्वर शिव मंदिर में श्रद्धालुओं की भारी भीड़ उमड़ी। दूर-दराज से आए भक्तों ने गंगाजल से शिवलिंग का जलाभिषेक कर रुद्राभिषेक किया और परिवार व समाज के कल्याण की प्रार्थना की। महिलाएं सिर पर कलश लिए पारंपरिक भजनों के साथ मंदिरों की ओर जाती दिखीं, तो युवाओं की टोली ढोल-नगाड़ों, डमरू और शंखध्वनि के साथ शिवभक्ति में लीन दिखाई दी। मंदिर प्रांगणों में भगवान शिव का भव्य श्रृंगार, विधिवत पूजन-अर्चन, झांकियां व रुद्राभिषेक का आयोजन किया गया। श्रद्धालुओं की सुविधाओं के लिए जगह-जगह लगे भंडारों में प्रसाद, फल और शीतल जल वितरित किया गया। श्रद्धा और भक्ति के इस पावन संगम ने बीघापुर क्षेत्र को पूर्णतः शिवमय बना दिया। भक्तों ने इस अवसर पर भगवान भोलेनाथ से परिवार, समाज और राष्ट्र की सुख-शांति, आरोग्यता व समृद्धि की कामना की।

ऑटो को कार ने मारी टक्कर, पांच घायल

सीतापुर। रेउसा इलाके में बिसवां-बहराइच मार्ग पर रघुपुरवा और कांता पुरवा गांव के निकट एक दुर्घटना में सवारी ले जा रहे ऑटो को कार ने जोरदार टक्कर मार दी। इस हादसे में ऑटो चालक समेत पांच लोग घायल हो गए। रेउसा थानाध्यक्ष हनुमंत लाल तिवारी मौके पर पहुंचे। उन्होंने सभी घायलों को रेउसा सरकारी अस्पताल में भर्ती कराया। घायलों में ऑटो चालक रामेंद्र सिंह पुत्र बाबूराम निवासी सीताराम शामिल हैं। साथ ही राजेंद्र पुत्र गोवर्धन और राम प्रताप पुत्र रामलखन निवासी रानी गंज थाना तंबौर भी घायल हुए हैं। इन सभी का सीएचसी रेउसा में उपचार किया जा रहा है। घायलों में रेउसा कस्बा निवासी अनुपमा देवी पत्नी शिवकुमार और बुजुर्ग लल्लन विश्वकर्मा पुत्र रामासरे निवासी इटौरी की हालत गंभीर है। इसलिए उन्हें ट्रामा सेंटर रेफर किया गया है। रेउसा थानाध्यक्ष ने दुर्घटना में शामिल कार और ऑटो दोनों वाहनों को थाने ले जाया है। अब आगे की कार्रवाई शुरू कर दी गई है। पुलिस मामले की जांच कर रही है।

रंगारंग प्रस्तुतियों ने माहौल को संगीतमय और हर्षोल्लास पूर्ण बनाया

सीतापुर। अग्रवाल महिला सभा सीतापुर द्वारा सावन के पावन अवसर पर उत्सव गेस्ट हाउस में सावन सिंधारा मेले का भव्य आयोजन किया गया। कार्यक्रम की शुरूआत दीप प्रज्वलन और राष्ट्रगान के साथ हुई। इस दौरान रंगारंग सांस्कृतिक प्रस्तुतियों ने माहौल को संगीतमय और हर्षोल्लासपूर्ण बना दिया। इस अवसर पर

समाज की दो बुजुर्ग महिलाओंकृश्रीमती गायत्री देवी अग्रवाल (पत्नी स्व. रूपचंद अग्रवाल) एवं श्रीमती गीता खेतान (पत्नी स्व. सीताराम खेतान)कृका सम्मान किया गया। वहीं, श्रीमती उर्वशी अग्रवाल और श्रीमती रीता बंसल को लाइफ टाइम अचीवमेंट अवार्ड से सम्मानित किया गया। सावन सिंधारा स्पेशल अवार्ड श्रीमती श्वेता अग्रवाल को प्रदान किया गया। कार्यक्रम के दौरान बच्चों और महिलाओं ने झूलों का आनंद उठाया तथा चाट-पकवानों का स्वाद भी लिया। कार्यक्रम में प्रतिभाग करने वाले सभी लोगों ने मिलकर केक काटा और एक-दूसरे को शुभकामनाएं दीं। कार्यक्रम की अध्यक्षता अग्रवाल महिला सभा की अध्यक्ष श्रीमती मंजू मुरारका ने की। साथ में महामंत्री श्रीमती मिथिला सराफ, कोषाध्यक्ष श्रीमती संगीता अग्रवाल, संयोजिका श्रीमती सुनीता अग्रवाल व अन्य पदाधिकारी मौजूद रहीं। मारवाड़ी महिला युवा मंच की ओर से अध्यक्ष श्रीमती शिल्पी अग्रवाल, महामंत्री नेहा अग्रवाल, कोषाध्यक्ष रितिका अग्रवाल, और कई अन्य सदस्यों की उपस्थिति भी उल्लेखनीय रही। अंत में अग्रवाल सभा के महामंत्री अंकित अग्रवाल, कोषाध्यक्ष प्रतीक अग्रवाल, मारवाड़ी युवा मंच के अध्यक्ष वैभव बंसल, महामंत्री कृष्ण अग्रवाल, कोषाध्यक्ष दीपक अग्रवाल (गोलू) सहित अन्य गणमान्य सदस्यों ने सभी आगंतुकों का आभार व्यक्त किया। अग्रवाल सभा के अध्यक्ष मुकेश अग्रवाल ने इस अवसर पर घोषणा की कि 10 फरवरी 2026 को अग्रवाल सभा सीतापुर द्वारा पांच कन्याओं का सामूहिक विवाह कराया जाएगा। यह आयोजन समाज सेवा के क्षेत्र में एक प्रेरणादायक पहल के रूप में देखा जा रहा है।

कार पेड़ से टकरायी, पांच लोग घायल

सीतापुर। सिधौली कोतवाली इलाके में मिश्रिख की ओर से आ रही एक तेज रफ्तार कार सोमवार देर रात सिधौली क्षेत्र में बाड़ी मोड़ के पास सामने से आ रहे बाइक सवार को बचाने के प्रयास में अनियंत्रित होकर सड़क किनारे एक पेड़ से टकरा गई। हादसे में कार सवार तीन लोगों सहित बाइक सवार व एक राहगीर गंभीर रूप से घायल हो गये। सभी घायलों को सामुदायिक स्वास्थ्य केंद्र सिधौली लाया गया। जहां से हालत गंभीर देखते हुए उन्हें जिला अस्पताल रेफर कर दिया गया। प्रत्यक्षदर्शियों के अनुसार, मोड़ के पास सामने से आ रहे बाइक सवार को बचाने के लिए चालक ने अचानक स्टेयरिंग मोड़ दी। जिससे कार सड़क से उतरकर पेड़ से जा टकराई। टक्कर इतनी जबरदस्त थी कि कार बुरी तरह क्षतिग्रस्त हो गई। हादसे में घायल कार सवारों में सौरभ सिंह 32 पुत्र शिवप्रसाद, मोहित 25 पुत्र राम किशोर व हिमांशु 22 पुत्र गुनीराम, तीनों निवासीगण मुरहाडीह, थाना संदना व सड़क किनारे जा रहे राहगीर भोला 32 पुत्र श्यामलाल, निवासी बेनीगंज, जनपद हरदोई व बाइक सवार पंकज रावत 40 पुत्र गया प्रसाद, निवासी इस्माइलगंज, थाना संदना भी चपेट में आकर घायल हो गये।

दोषी राकेश पटेल को 4 वर्ष की कैद

सोनभद्र। करीब साढ़े 6 वर्ष पूर्व नाबालिग छात्रा के अपहरण के मामले में अपर सत्र न्यायाधीशध्विशेष न्यायाधीश पाक्सो एक्ट अमित वीर सिंह की अदालत ने सोमवार को सुनवाई करते हुए दोषसिद्ध पाकर दोषी राकेश पटेल को 4 वर्ष की कठोर कैद एवं 10 हजार रुपए अर्थदंड की सजा सुनाई। अर्थदंड अदा न करने पर एक माह की अतिरिक्त कैद भुगतनी होगी। जेल में बितायी अवधि सजा में समाहित की जाएगी। वहीं अर्थदंड की धनराशि में से 8 हजार रुपए पीड़िता को मिलेगी। अभियोजन पक्ष के मुताबिक रॉबर्ट्सगंज थाना क्षेत्र स्थित एक गांव निवासी पीड़िता के पिता ने 14 दिसंबर 2018 को एसपी सोनभद्र को दिए शिकायती पत्र में आरोप लगाया था कि उसकी 15 वर्षीय नाबालिग बेटी जो कक्षा 10 की छात्रा है। जब वह स्कूल पढ़ने जाती है और स्कूल से वापस लौटते समय रॉबर्ट्सगंज थाना क्षेत्र के पिपरा गांव निवासी राकेश पटेल पुत्र सुरेश पटेल जो एक सरहंग किस्म का लड़का है और उसका नाजायज गोल भी है। आए दिन उसकी बेटी को परेशान किया जाता है इसके बारे में बेटी ने जब बताया तो इसकी शिकायत राकेश पटेल और उसके माता पिता से किया गया लेकिन कोई बदलाव नहीं हुआ, बल्कि धमकी दिया कि तुम्हारी बेटी को उठवा ले जाऊंगा। शिकायत के बाद उसकी गुंडागर्दी और बढ़ गई। घटना 3 दिसंबर 2018 को रात्रि 12-1 बजे की है। उसकी बेटी शौच के लिए घर से बाहर निकली थी तभी पहले से ही घात लगाकर बैठे राकेश पटेल ने उसकी बेटी को अपने साथियों के साथ अगवा कर लिया। शोरगुल पर घर से बाहर आया तो मामला शांत था। यह सोचा कि बेटी आ जाएगी, लेकिन वह नहीं आई। अपने स्तर से बेटी को रिश्तेदारी से लेकर हर संभव जगह तलाश किया, लेकिन कहीं पता नहीं चला। बाद में पता चला कि बेटी को राकेश पटेल उठा ले गया है। जब राकेश पटेल के मोबाइल पर बात किया तो उसने कहा कि तुम्हारी बेटी को उठा लाया हूं जो तुम्हें करना हो करो। सूचना दे रहा हूं। आवश्यक कर्रवाई करें। इस तहरीर पर एफआईआर दर्ज कर पुलिस ने मामले की विवेचना शुरू कर दिया और पर्याप्त सबूत मिलने पर कोर्ट में राकेश पटेल के विरूद्ध चार्जशीट विवेचक ने दाखिल किया था।

संक्षेप

डाकघर से पार्सल व सामान बुकिंग की सुविधा

बांदा। जिले के डाकघरों में पार्सल और सामान बुक कराने की स्पीड पोस्ट की सुविधा उपलब्ध होने के साथ-साथ डाक निर्यात केन्द्र की भी सुविधा पोस्ट ऑफिस में उपलब्ध है। प्रभारी जिला बचत अधिकारी इरफान उल्ला खां ने बताया कि डाक घर के माध्यम से विदेश में भी सामान भेजा जा सकता है। उन्होने लोगों से अपेक्षा जताई कि इन सुविधाओं का लाभ लेने के लिए पोस्ट ऑफिस को ही प्राथमिकता प्रदान करें और पोस्ट ऑफिस को सहयोग करने में अहम योगदान करें। बताते चलें कि अब डाक घरों के जरिए डाक भेजने के अलावा देश और विदेशों में भी सामान भेजा जा सकता है। डाक तार विभाग ने लोगों की सुविधा के लिए सेवाओं में इजाफा किया है। बताते चलें कि अन्य प्राइवेट संस्थाओं की बजाय डाक घरों की सेवा बेहद विश्वसनीय है।

विहिप के जिलाध्यक्ष बने प्रकाश चंद्र

बांदा। विश्व हिन्दू परिषद ने जिला उपाध्यक्ष रहे प्रकाश चंद्र त्रिपाठी को जिलाध्यक्ष बनाया गया है। विश्व हिन्दू परिषद कानपुर प्रांत की रविवार को कार्य योजना बैठक के दौरान प्रांत, विभाग व प्रदेश के कई जिलों में परिषद ने फेर बदल किया है। बताते चलें कि विश्व हिन्दू परिषद के उपाध्यक्ष पद पर कार्यरत रहे प्रकाशचंद्र त्रिपाठी की निष्ठा और समर्पण को देखते हुए प्रांतीय नेताओं ने अध्यक्ष पद का दायित्व सौंपा है। श्री त्रिपाठी विश्व हिन्दू परिषद के उपाध्यक्ष पद पर रहते हुए हिन्दुओं को जागृत और साथ जोड़ने का प्रयास करने के लिए जाने जाते हैं। इन्हे जिलाध्यक्ष बनाए जाने पर विश्व हिन्दू परिषद के अलावा हिन्दू समाज में प्रशन्नता देखी जा रही है।

पानी की टंकी निर्माण में लापरवाही का आरोप

ललितपुर। नगर पालिका परिषद के वार्ड संख्या 15 से निर्वाचित पार्षद मनमोहन चैबे एड. ने जिलाधिकारी को एक शिकायती पत्र भेजते हुये लेडियापुरा गांधीनगर में बन रही पानी की टंकी निर्माण में लापरवाही बरते जाने का गंभीर आरोप लगाया है। डीएम को भेजे शिकायती पत्र में पार्षद ने बताया कि गांधीनगर के लेडि ?पुरा में बन रही पानी की टंकी में लापरवाही बरती जा रही है, जिससे टंकी का निर्माण समय से नहीं हो पा रहा है और मोहल्ले वालों को पीने के पानी की काफी समस्या हो रही है। पार्षद ने डीएम से ठेकेदार को निर्देशित कर टंकी निर्माण में तेजी लाने की मांग उठायी है, ताकि मोहल्लेवासियों को पानी की सुविधा मिल सके।

वन दरोगा से गाली-गलौज कर दी जान से मारने की धमकी

ललितपुर। जंगल में घूम रहे लोगों से जानकारी करने पर उक्त लोगों द्वारा वन दरोगा से गालियां देते हुये धमकाने का मामला प्रकाश में आया है। प्रकरण को लेकर वीट प्रभारी/सेक्शन प्रभारी की तहरीर पर थाना मदनपुर पुलिस ने एफआईआर दर्ज की है। वन दरोगा/सेक्शन इंचार्ज वीट ठनगना के मुन्नीलाल पाठक ने मदनपुर पुलिस को तहरीर देकर बताया कि वह वीट क्षेत्र में अपने हमराह प्रशान्त खरे, वन दरोगा गयाप्रसाद माली के साथ भ्रमण कर रहे थे तभी बण्डवा जंगल में गश्त के दौरान ग्राम ठनगना निवासी कप्तान यादव पुत्र गोला यादव, संदीप यादव पुत्र गोली यादव भी उन्हें जंगल में घूमते हुये मिले। उन्होंने उक्त लोगों को रोकते हुये जंगल में घूमने के बारे में पूछा तो उक्त लोगों द्वारा गालियां देते हुये कहा कि दरोगा जी बहुत मुकद्दमें लिख रहे हो और कहने लगा कि यहां नौकरी नहीं कर पाओगे। आरोप है कि उक्त लोग जान से मारने की धमकी देते हुये वहां से भाग गये। वन दरोगा की तहरीर पर पुलिस मदनपुर ने उक्त लोगों के खिलाफ 351 (3) व 352 के तहत एफआईआर दर्ज कर विवेचना शुरू कर दी।

अप्रेंटिसशिप मेले का आयोजन कल

अयोध्या। राजकीय औद्योगिक प्रशिक्षण संस्थान, अयोध्या में 30 जुलाई को प्रातः 10:00 से अप्रेंटिसशिप मेले का आयोजन किया जा रहा है जिसमे सरकारी व गैर सरकारी विभाग व अधिष्ठान हाई फ्लो इंडस्ट्रीज प्राइवेट लिमिटेड, त्रिभुवन इंटरप्राइजेज प्राइवेट लिमिटेड नलकूप विभाग, के० एम० शुगर मिल अयोध्या, यश पेपर मिल आदि कम्पनियाँ) प्रतिभाग कर रही है।

कम्पनियो को आईटीआई पास प्रशिक्षार्थियों की आवश्यकता है उक्त कंपनी साक्षात्कार द्वारा अप्रेंटिसशिप प्रशिक्षण के लिये अभ्यर्थियों का चयन करेंगी।

अधिकारी अपनी उपस्थिति में करायें संदर्भों का गुणवत्तापूर्ण निस्तारणः एडीएम

जिला संवाददाता

ललितपुर। सोमवार को अपर जिलाधिकारी अंकुर श्रीवास्तव ने जनपद में समन्वित जनशिकायत प्रणाली (आईजीआरएस) पर प्राप्त संदर्भों में निगेटिव फीडबैक की समीक्षा की और अधिकारियों को

●आईजीआरएस संदर्भों की समीक्षा में 96 निगेटिव फीडबैक पर एडीएम नाराज

शिकायतकर्ता से वार्ता कर संतुष्टि के आधार पर निस्तारण सुनिश्चित कराने के निर्देश दिये।उन्होंने कहा कि जीरो टॉलरेंस नीति के अंतर्गत जनशिकायतों का समयबद्ध, गुणवत्तापूर्ण और शिकायतकर्ता की संतुष्टि के आधार पर निस्तारण सरकार की प्राथमिकता है, इसमें किसी भी प्रकार की लापरवाही या शिथिलता क्षम्य नहीं होगी। उन्होंने एक-एक कर सभी निगेटिव फीटबैक संदभों की समीक्षा की और रैण्डम आधार पर शिकायकताओं से दूरभाष पर वार्ता की।

अपर जिलाधिकारी ने शिकायतकताओं को संतुष्ट करते हुए मौके पर ही अधिकारियों से निस्तारण का भरोसा दिलाया और अधिकारियों को शिकायतकर्ता से बात कर निस्तारण कराने के निर्देश दिये। उन्होंने अधिकारियों को निर्देश दिये कि वे प्रतिदिन नियमित रुप से आईजीआरएस पोर्टल की समीक्षा करें और लम्बित मामलों का निस्तारण सुनिश्चित करायें।

बैठक में बताया कि इस माह में 96 निगेटिव फीडबैक प्राप्त हुए हैं, जिनमें विद्युत, आबकारी, चिकित्सा, परिवहन, लघु सिंचाई, उद्योग, बांट माप, शिक्षा, जल निगम, ग्राम्य विकास विभाग, नगर विकास, पशु चिकित्सा, जिला पंचायत, मनरेगा, पूर्ति, यूनानी, बाल विकास, युवा कल्याण आदि विभागों के संदर्भ शामिल हैं, जिससे जिले की रैंकिंग प्रभावित हो रही है। ई-डिस्ट्रिक मैनेजर अंशुल खरे ने कहा कि लम्बित प्रकरणों को आगामी दिवसों में निस्तारण करा लें, संदर्भों के निस्तारण में यदि कोई तकनीकी समस्या आ रही है तो वे ई-गवर्नेन्स सेल आकर सहायता ले सकते हैं।

मेडिकल कालेज में मना विश्व हेपेटाइटिस डे

ललितपुर। मेडीकल कॉलेज ललितपुर में प्रधानाचार्य डा0 मयंक कुमार शुक्ला की अध्यक्षता में विश्व हेपेटाइटिस डे मनाया गया। वर्ष 2025 की थीम हेपेटाइटिस, चलो इसे तोडे, इस थीम का उद्देश्य वित्तीय, सामाजिक एवं संरचनात्मक बाधाओं को दूर करना हैं के संबंध में सेमीनार का आयोजन किया गया। मेडिसिन विभाग के आचार्य डा0 राजेश आर्या विभागाध्यक्ष द्वारा बताया गया कि वर्तमान में पूरे देश में लगभग 03 करोड़ हेपेटाइटिस बी से संक्रमण से ग्रसित है। 1.4 करोड व्यक्ति हेपेटाइटिस सी से संक्रमित हैं बताते हुये बताया गया कि हेपेटाइटिस बी और सी का उपचार एवं नयी दवाईयां उपलब्ध है। जिनके माध्यम से संक्रमित व्यक्ति का सही तरीके से उपचार संभव है। माइक्रोबायोलॉजी सह आचार्य डा0 देशनिधि द्वारा जानकारी दी गयी कि हेपेटाइटिस ए,बी, सी एवं ई कैसे फैलता हैं एवं इसकी जांच माइक्रोबायोलॉजी विभाग में किस तरह से की जाती है। कि जानकारी देते हुये रोकथाम हेतु बच्चे एवं व्यस्क में हेपेटाइटस बी के बारे में सामान्य जानकारी दी गयी। इस अवसर पर डा0 गजेन्द्र सिंह मुख्य चिकित्सा अधीक्षक, डा0 पवन सूद वरिष्ठ फिजीशियन, डा0 एम0सी0 गुप्ता आर्थो सर्जन, डा0 देशनिधि सह अचार्य, डा0 राजेश कुमार आर्या सह आचार्य, डा0 अभिषक गुप्ता सह अचार्य, डा0 सुधार कुमार सहायक आचार्य आदि उपस्थित रहे।

दबंग करना चाहते हैं जमीन पर जबरन कब्जा

जिला संवाददाता

ललितपुर। दबंगों से लगातार उत्पीड़न और वरिष्ठ नागरिक की समस्या समाधान कर जमीन की पैमाइश के माध्यम से कराये जाने की मांग को लेकर महिला अपने परिवार के साथ कलेक्ट्रेट में धरना देकर बैठ गयी। इस दौरान पीड़िता ने जिलाधिकारी को शिकायती पत्र भेजते हुये दबंगों पर कार्यवाही किये जाने की गुहार लगायी है।

डीएम को दिये शिकायती पत्र में निकटवर्ती ग्राम घटवार निवासी रामादेवी पत्नी स्व.हजारीलाल ने बताया कि उसके व उसके पुत्रों के नाम आराजी संख्या 475 रकवा 1.60 एकड़ गांव में है। यह जमीन ललितपुर-पाली मार्ग पर स्थित है, जिसके अंश भाग में उसका मकान भी बना है। पीड़िता ने बताया कि उक्त जमीन पर गांव के दबंग कब्जा करने की नीयत से

●पीड़ित महिला परिवार के साथ कलेक्ट्रेट में धरने पर बैठी

आये दिन उसे प्रताड़ित करते हैं। आरोप है कि उसकी जमीन व मकान पर जबरन अवैध कब्जा करने की नीयत से आये दिन विवाद करते हुये जान से मारने की धमकी दी जाती है। पीड़िता ने बताया कि उसके दरबाजे के सामने काफी गड्ढे हैं और वह विधवा महिला होने के साथ ही असहाय है। बताया कि उक्त लोगों ने जमीन पर जबरन कब्जा करने की नीयत से विगत 16 जून को रात में 2 फुट दीवाल का निर्माण कार्य कर लिया है और उसके रोकने पर जान से मारने की धमकी दी गयी है। अगले दिन 17 जून को जब उक्त लोग मिट्टी का पुराव कर उसके मकान पर भी कब्जा कर रहे थे। जिसकी शिकायत पीड़ित ने अनेकों प्रार्थना पत्र दिये, लेकिन कार्यवाही न होने के कारण वह न्याय पाने के लिए जिलाधिकारी कार्यालय पहुंची है। पीड़ित ने जमीन की पैमाइश कराकर उसकी जमीन पर हो रहे अवैध कब्जे को रुकवाये जाने की मांग उठायी है।

पूर्व सैनिकों की समस्याओं का प्राथमिकता के आधार पर निस्तारण किया जायेः डीएम

बिजनौर। जिलाधिकारी जसजीत कौर की अध्यक्षता में कलेक्ट्रेट सभागार मे जिला सैनिक बन्धु की बैठक आयोजित हुई। जिलाधिकारी ने कहा कि पूर्व सैनिकों की समस्याओं के निदान के लिए जिला प्रशासन प्रतिबद्ध है और उनकी सभी शिकायतों का प्रभावी ढंग से निस्तारण कराया जाएगा।

जिलाधिकारी जसजीत कौर ने सोमवार को कलेक्ट्रेट सभागार मे आयोजित बैठक में कहा कि प्रदेश सरकार ने उनकी समस्याओं के निराकरण के लिए सैनिक बंधु बैठक के रूप में जो प्लेटफार्म दिया है, जिला प्रशासन इसका भरपूर लाभ उपलब्ध कराने के लिए प्रतिबद्ध है। जिलाधिकारी द्वारा सभी प्रथार्ना पत्रों को बहुत ही ध्यान से सुना और सम्बन्धित अधिकारियों को त्वरित निस्तारण के लिए कहा गया। उन्होंने जिला सैनिक कल्याण अधिकारी से कहा कि बैठक से नई एवं पुरानी निस्तारित एवं अनिस्तारित शिकायतों की विभागवार सूची के अनुसार प्रकरण विचार विमर्श के लिए बैठक में प्रस्तुत करें और जिन विभागों द्वारा शिकायतों के निस्तारण में कोई कार्रवाई नहीं की गई है, उनको संज्ञानित करें ताकि सक्षम स्तर से शिकायतों का पूर्ण गुणवत्ता के साथ निस्तारण सुनिश्चित कराया जा सके।

दोस्त पुलिस और मिशन शक्ति अभियान के तहत पुलिस ने किया छात्राओं को जागरुक

नगीना, बिजनौर। थाना नगीना परिसर में ह्लदोस्त पुलिस एवं मिशन शक्तिह्ल अभियान फेज 05 के तहत नगीना एमएम इंटर कॉलेज की छात्राओं के साथ एक जागरूकता कार्यक्रम का आयोजन किया गया। कार्यक्रम का उद्देश्य छात्राओं को सुरक्षा, अधिकार एवं सहायता सेवाओं के प्रति जागरूक करना तथा पुलिस और समाज के बीच विश्वास एवं सहयोग की भावना को मजबूत करना था। इस मौके पर क्षेत्राधिकारी नगीना अंजनी कुमार द्वारा छात्राओं से संवाद स्थापित कर उन्हें आपातकालीन टोल फ्री नंबरों 1090, 112, 181 की जानकारी दी गई और बताया गया कि ये सेवाएं संकट की घड़ी में त्वरित सहायता उपलब्ध कराने के लिए सदैव तत्पर हैं। सोमवार को थाना नगीना परिसर में ह्लदोस्त पुलिस एवं मिशन शक्तिह्ल अभियान फेज 05 के तहत आयोजित कार्यक्रम में छात्राओं को बताया गया कि किसी भी प्रकार की भय, शंका या उत्पीड़न की स्थिति में बिना संकोच पुलिस से संपर्क करें। पुलिसिंग को केवल कानून व्यवस्था बनाए रखने तक सीमित न रखते हुए, इसे एक जन-संवेदनशील

सेवा के रूप में प्रस्तुत किया गया, जहां पुलिस आमजन की सहायता, मार्गदर्शन और संरक्षण में सक्रिय भूमिका निभा रही है। महिला सशक्तिकरण को बढ़ावा देने की दिशा में कक्षा 7 की छात्रा सादिया अंसारी (पुत्री मुबारक अंसारी) एवं कक्षा 8 की छात्रा वजिहा परवीन (पुत्री शमशाद अहमद) को एक दिन की थानाध्यक्ष की जिम्मेदारी सौंपी गई। इससे न सिर्फ छात्राओं को प्रशासनिक कार्यप्रणाली का अनुभव प्राप्त हुआ, बल्कि उनमें आत्मविश्वास, नेतृत्व क्षमता एवं सामाजिक जिम्मेदारी का भाव भी विकसित हुआ। इस अवसर पर ह्लदोस्त पुलिसह्ल अभियान के संदेश पुलिस आपकी दोस्त है, उसे जानिए और समझिए को छात्राओं के समक्ष प्रस्तुत किया गया, जिससे जनमानस में पुलिस के प्रति सकारात्मक सोच विकसित हो सके। कार्यक्रम में थानाध्यक्ष तेजपाल सिंह, प्रधानाचार्य शाहिद अली गौहर, महिला उपनिरीक्षक सपना तोमर, महिला उपनिरीक्षक विन्द्रेश, महिला का0 रेशमा, रीता, साक्षी एवं नेहा द्वारा छात्राओं को महिला अधिकारों, आत्मरक्षा, साइबर अपराधों से बचाव तथा प्रोत्साहन योजनाओं के विषय में विस्तृत जानकारी दी गई। जन सहयोग, पारदर्शिता एवं संवेदनशीलता पर आधारित अच्छी पुलिसिंग के माध्यम से जनपद पुलिस महिलाओं, बच्चों एवं कमजोर वर्गों की सुरक्षा, सम्मान एवं अधिकारों की रक्षा के लिए पूरी तरह प्रयासरत है।

मिट्टी बहने से गांवों में बाढ़ का खतरा

बांदा। यमुना नदी में कटान रोकने के लिए बनाई गयी पिचिंग (तटबंद) की मिट्टी बह जाने से इछावर व कई गांवों में बाढ़ का खतरा मंडरा रहा है। बाढ़ का पानी रोकने के लिए इछावर गांव में यमुना नदी पर लगभग 10 करोड़ की लागत से सिंचाई विभाग ने पिचिंग का कार्य कराया था लेकिन पिचिंग में घटिया सामग्री और मानकों की अनदेखी करते हुए कार्य कराया गया था। पत्थरों को मजबूत करने के लिए मसाले के स्थान पर मिट्टी भरी गयी। बीते वर्ष भी पत्थरों के खिसकने पर ग्रामीणों ने आवाज उठाई थी लेकिन तब विभाग और ठेकेदारों ने लीपा पोती कर मामला शांत करा दिया था। इस वर्ष पहली बाढ़ में ही पूरी पिचिंग बह गयी है जिससे गांव के लोगों में दहशत है। ग्रामीणों ने बताया कि लसड़ा गांव की पिचिंग का भी कमोवेश यही हाल है। इस मामले को लेकर सपा नेता पुष्पेन्द्र सिंह चुनाले ने जिलाधिकारी से इस मामले पर जांच कराकर दोषी ठेकेदारों और सिंचाई विभाग के अभियंताओं के विरूद्ध कार्रवाई की मांग की है।

आत्महत्या के लिए प्रेरित करने पर पत्नी और प्रेमी गिरफ्तार

बांदा। कोतवाली नगर पुलिस ने आत्महत्या के लिए उकसाने वाली पत्नी व उसके प्रेमी को गिरफ्तार कर लिया है। बीती 5 मई को थाना कोतवाली नगर के परशुराम तालाब की रहने वाली मृतक की पुत्री ने सूचना दी थी कि उसकी मां और प्रेमी दोनो ने मिलकर मेरे पिता मायाराम को आत्महत्या करने पर मजबूर कर दिया है। इस शिकायत के बाद कोतवाली नगर में रिपोर्ट दर्ज की गयी थी। पुलिस ने विवेचना के दौरान मिले साक्ष्यों के तहत कार्रवाई करते हुए मृतक को आत्महत्या के लिए उकसाने के मामले में गुड़िया पत्नी मायाराम निवासी परशुराम तालाब थाना कोतवाली नगर और गोपाल दास उर्फ पुतुवा पुत्र रामसिंह निवासी पतारा थाना कुरारा जिला हमीरपुर को गिरफ्तार कर न्यायालय में पेश किया है। गिरफ्तार करने वाली टीम में उप निरीक्षक गौतम सोनी, कांस्टेबल भूपेन्द्र सिंह, गवेन्द्र सिंह व महिला कांस्टेबल बबली रहीं।

वन विभाग के पिंजरे में गुलदार हुआ कैद, लोगों ने ली राहत की सांस

स्योहारा, बिजनौर। पिछले काफी दिनों से नगर व ग्रामीण क्षेत्र में आतंक का पर्याय बने गुलदार को वन विभाग ने अपने पिंजरे में कैद कर लिया है। गुलदार के पकडे जाने से लोगों ने राहत की सांस ली है।

जनकारी के अनुसार थाना स्योहारा क्षेत्र के ग्राम केशोपुर में पिछले काफी दिनों से गुलदार की आमद से ग्रामीणों में भय व्याप्त था। केशोपुर में दो दिन पूर्व वन विभाग ने ग्रामीणों की मांग पर शुगर मिल के शक्ति फार्म पर गुलदार को पकडने के लिए पिंजरा लगाया था। बीती रात्रि तीन वर्षीय मादा गुलदार पिंजरे में कैद हो गयी। वन विभाग की टीम पिंजरे की जांच करने पहुंची तो गुलदार उसमें कैद मिला। उप वन क्षेत्रीय अधिकारी विजय भारत सिंह ने मौके पर पहुंचकर गुलदार को सुरक्षित रूप से जंगल में भेजने की प्रक्रिया शुरू की। विजय भारत सिंह ने बताया कि यह एक पूर्ण विकसित मादा गुलदार है और फिलहाल उसकी स्थिति सामान्य है। उसका मेडिकल परीक्षण कराकर उसको सुरक्षित स्थान पर छोडा गया है।

विकास कार्यों में लायें गतिः आयुक्त

जिला संवाददाता

बांदा। आयुक्त ने मंडलीय विकास कार्यों और कानून व्यवस्था की समीक्षा की। उन्होने अधिकारियों को निर्देश दिए कि विभागीय कार्यों को तेज गति व समयसीमा में पूरा करें। आयुक्त अजीत कुमार ने फैमिली आईडी, मुख्यमंत्री युवा स्वरोजगार योजना, प्रधानमंत्री आवास सर्वे, कामन सर्विस सेंटर, पंचायत में संचालित करने में तेजी लाने

●मंडलीय समीक्षा बैठक में दिए निर्देश

तथा आईजीआरएस के प्रकरणों को गुणवत्ता के साथ निस्तारित करने के निर्देश अधिकारियों को दिए। उन्होने अधिशाषी अधिकारी नगर पालिका, नगर पंचायत एवं पशु चिकित्सा अधिकारियों को गौशालाओं में गौवंशों को संरक्षित करने के निर्देश दिए। एनआरएलएम में बैंक, क्रेडिट लिंकेज के तहत हमीरपुर और महोबा में प्रगति लाने के निर्देश दिए। उन्होने प्रधानमंत्री आवास योजना के सर्वे का काम शीघ्र पूरा करने के निर्देश दिए। आयुक्त ने पीएम सूर्य घर मुफ्त बिजली योजना में चित्रकूट में प्रगति लाने के अलावा दिव्यांगों के लिए प्रमुख सरकारी चिकित्सालयों, तहसील व थानों में रैंप की व्यवस्था कराने, दिव्यांगों की समस्याओं का निस्तारण करने के लिए कामन सर्विस विंडो बनाए जाने के निर्देश दिए। उन्होने जल जीवन मिशन की समीक्षा में जल निगम अधिशाषी अभियंता को निर्देश दिए कि जिन गांवों में नल के कनेक्शन उपलब्ध हो गये हैं वहां पर पानी अवश्य उपलब्ध कराया जाए। पन्द्रहवें वित्त एवं राज्य वित्त आयोग से मिली धनराशि के कार्यों की समीक्षा के दौरान चित्रकूट जनपद में कार्य शीघ्र पूरा कराने और पुलों के निर्माण कार्य में गति लाने और नई सड़कों के निर्माण को शत-प्रतिशत पूरा कराने के निर्देश दिए। उन्होने संचारी रोग नियंत्रण कार्यक्रम के तहत चित्रकूट में पंचायत राज विभाग तथा कृषि में महोबा तथा शिक्षा क्षेत्र के कार्यों के तहत चित्रकूट, महोबा में प्रगति लाने के निर्देश दिए। उन्होने बेसिक शिक्षा के जर्जर भवनों को चिन्हित करने और पुराने स्कूली वाहनों के संचालन नही करने के निर्देश दिए। बैठक में डीएम बांदा जे0 रीभा, चित्रकूट शिवशरण अप्पा जीएन, हमीरपुर घनश्याम, महोबा गजल भरद्वाज, अपर आयुक्त प्रशासन अमर पाल सिंह, मंडल के मुख्य विकास अधिकारी, मुख्य चिकित्साधिकारी व अन्य मंडलीय अधिकारी मौजूद रहे।

ऑनलाइन लोन कराने के नाम पर रुपयों की मांग, केस दर्ज

ललितपुर। जिले के तालाबपुरा निवासी अभिषेक पुत्र रमेश सिंह के साथ एक बड़ी साइबर ठगी का मामला सामने आया है। पीड़ित ने ललितपुर साइबर क्राइम पुलिस थाना में दर्ज कराई एफआईआर (संख्या 0021/2025) में बताया कि उन्होंने धनलक्ष्मी बैंक से 14 लाख रुपयों का लोन लेने के लिए ऑनलाइन आवेदन किया था। लोन प्रोसेसिंग के नाम पर उनसे 43 हजार रुपये की राशि फोन-पे के माध्यम से वसूली गई। शिकायत के अनुसार, इसके बाद भी 5 हजार रुपये की अतिरिक्त गैरकानूनी मांग की जा रही थी। जब पीड़ित ने अपनी आर्थिक स्थिति खराब होने की बात कहते हुए लोन निरस्त करने को कहा तो अबतक जमा कराए गए रुपए भी वापस नहीं किए गए। इस पूरे घटनाक्रम के सम्बन्ध में पुलिस ने सूचना प्रौद्योगिकी अधिनियम 2008 की धारा 66 डी और भारतीय न्याय संहिता, 2023 की धारा 318 (4) के तहत मामला दर्ज कर लिया है। साइबर क्राइम पुलिस थाना प्रभारी निरीक्षक ने बताया कि पीड़ित की शिकायत पर गंभीरता से जांच प्रारंभ कर दी गई है। डिजिटल भुगतान और संबंधित खातों की जानकारी को खंगाला जा रहा है। जल्द ही आरोपियों की पहचान कर उन्हें न्याय की गिरफ्त में लाया जाएगा। पीड़ित अभिषेक ने रिपोर्ट में लिखा है कि मैं एक गरीब व्यक्ति हूं, पैसे की कमी की वजह से ही लोन लेने की कोशिश की थी। पर धोखाधड़ी में मेरी कमाई की पूरी जमा पूंजी चली गई। मैं निराश हूं, कृपया मेरी सहायता की जाए और मेरा पैसा वापस दिलाया जाए। साइबर विशेषज्ञों ने आम जनता को सतर्क करते हुए कहा है कि कोई भी बैंक लोन स्वीकृति के लिए फाइल चार्ज या प्रोसेसिंग फीस फोन पे, गूगल पे या किसी अन्य मोबाइल वॉलेट के माध्यम से नहीं लेता। ऐसी किसी भी संदेहास्पद गतिविधि की तुरंत पुलिस या साइबर सेल को सूचना दें। साइबर एक्सपर्ट कहते हैं कि अगर आप भी ऑनलाइन लोन या बैंकिंग से जुड़ी किसी योजना का लाभ लेने जा रहे हैं, तो पहले बैंक की आधिकारिक वेबसाइट से संपर्क करें और किसी भी प्रकार के डिजिटल लेन-देन से पहले उसकी प्रमाणिकता जांच लें। इस प्रकार के मामलों से खुद को और अपने करीबियों को बचाए रखने के लिए सतर्क रहें-सुरक्षित रहें।

हजारों निवेशकों की गुहार

ललितपुर। उत्तर प्रदेश के ललितपुर जनपद से एक बेहद संवेदनशील और दुर्भाग्यपूर्ण आर्थिक घोटाले की परतें सामने आ रही हैं। द लोनी अर्बन मल्टी स्टेट क्रेडिट एंड थ्रिफ्ट कोऑपरेटिव सोसाइटी (एलयूसीसी) में अपने मेहनत की कमाई निवेश करने वाले हजारों गरीब एवं मध्यमवर्गीय परिवार स्थिति से बेहद आहत हैं और अब न्याय की

●एलयूसीसी सोसाइटी घोटाले में न्याय की फरियाद, सीबीआई जांच की मांग

आस में देश की सर्वोच्च संवैधानिक संस्थाओं का दरवाजा खटखटा रहे हैं। ललितपुर, जालौन, लखनऊ, बाराबंकी सहित उत्तर प्रदेश के विभिन्न जनपदों के पीड़ितों ने महामहिम राष्ट्रपति, मुख्यमंत्री, प्रधानमंत्री, मुख्य न्यायाधीशगण, राज्यपाल तथा अन्य संबंधित प्रशासनिक अधिकारियों को एक ज्ञापन प्रेषित किया है। इस ज्ञापन में पीड़ित परिवारों ने आरोप लगाया है कि एलयूसीसी सोसाइटी के प्रमोटरों में समीर अग्रवाल, पंकज अग्रवाल, मानवेन्द्र द्विवेदी तथा अन्य सहयोगियों ने बैंकों जैसी स्कीम चला कर निवेशकों को 5 वर्ष में रकम दोगुनी करने, कार, भवन और अन्य उपहार दिलाने का प्रलोभन देकर करीब 1600 करोड़ रुपये की ठगी की है। पीड़ितों ने बताया कि उन्होंने बच्चों की शिक्षा, विवाह, इलाज और आवास के सपने संजोते हुए अपनी जीवन भर की पूंजी एलयूसीसी में निवेश की। लेकिन जब वक्त आया पैसे लौटाने का, तब सोसाइटी ने कार्यालय बंद कर दिया और आरोपी फरार हो गए। ज्ञापन में पीड़ितों ने दावा किया है कि प्राथमिकी दर्ज होने के बावजूद आरोपी प्रभावशाली नेटवर्क और न्यायिक अधिकारियों से सांठगांठ कर जेल से छूटते जा रहे हैं, जिससे निष्पक्ष न्याय की उनकी उम्मीद लगभग समाप्त होती जा रही है। उन्होंने आरोप लगाया कि सम्बन्धित न्यायालय द्वारा आरोपियों को बार-बार रिहा करना, रिमांड की स्वीकृति न देना और अभियोगों में से गंभीर धाराओं को हटाना दशार्ता है। पीड़ितों ने अपनी भावनाओं को व्यक्त करते हुए कहा है कि यदि उन्हें जल्द न्याय नहीं मिला तो वे सामूहिक आंदोलन के लिए बाध्य होंगे। कहा कि अपने खून-पसीने की मेहनत सोसाइटी में यह सोचकर लगाई कि भविष्य बेहतर होगा, लेकिन अब सब कुछ लुट गया। हमें सीबीआई जांच चाहिए और न्याय की पुनः स्थापना होनी चाहिए। ज्ञापन में पीड़ितों ने महामहिम राष्ट्रपति, प्रधानमंत्री, मुख्य न्यायाधीश, राज्यपाल, मुख्यमंत्री और अन्य अधिकारियों से आग्रह किया है कि इस बहु-राज्य घोटाले की सीबीआई से निष्पक्ष जांच कराई जाए और उनका मेहनत का पैसा उन्हें वापस मिले। साथ ही, दोषियों को कड़ी सजा दी जाए। इस मामले की गहराई और जनता के विश्वास से जुड़ी गंभीरता को देखते हुए, यह आवश्यक हो गया है कि सरकार और न्यायपालिका मिलकर एक निष्पक्ष और प्रभावी कार्रवाई करें। इस आर्थिक अपराध ने गरीबों का सिर्फ पैसा नहीं छीना, बल्कि उनके सपने, आत्म-सम्मान और भविष्य से भी खिलवाड़ किया है।

मैसेज भेज कर अज्ञात बदमाश ने एसडीएम से मांगी 15 लाख की रंगदारी, मुकदमा दर्ज

बिजनौर। मोबाइल पर कॉल कर किसी अज्ञात बदमाश द्वारा एसडीएम धामपुर रीतू रानी से 15 लाख रुपए की फिरौती मांगते हुए जान से मारने की धमकी देने का सनसनीखेज मांमला प्रकाश में आया है।। पुलिस ने एसडीएम रीतू रानी की शिकायत पर रिपोर्ट दर्ज कर आरोपी की तलाश शुरू कर दी है। एसडीएम रीतू रानी को धमकी मिलने से पुलिस महकमे में हड़कंप मच हुआ हैं

जानकारी के अनुसार धामपुर कोतवाली पुलिस को दी गई शिकायत में धामपुर एसडीएम रीतू रानी ने कहा है कि 24 जुलाई 2025 को समय दोपहर 2 बजकर 50 मिनट पर एक अंजान मोबाइल नम्बर से कई मैसेज एवं फोटो उनके सीयूजी नम्बर पर भेजे गये, जिसमे उन्हें जान से मारने, अंजाम भुगताने आदि की धमकी दी गई। मैसेज में तंजील अहमद हत्याकांड की बात बताते हुए 15 लाख रुपये की पैमेंट तुरन्त भेजने के साथ ही कई लाख रुपये विभिन्न मोबाइल नम्बर एवं बारकोड पर भेजने के लिये भी कहा गया है। एसडीएम रीतू रानी ने साक्ष्य के रुप मे उनके द्वारा स्क्रीन शाट की छाया प्रति भी सलंग्न की गई है। पुलिस ने तहरीर के आधार पर संबंधित धाराओं में अज्ञात के खिलाफ मुकदमा दर्ज कर आरोपी की तलाश शुरू कर दी है।

ट्रेड डील की चुनौतियां

ब्रिटेन के साथ भारत का मुक्त व्यापार समझौता और इसके फलस्वरूप अगले पांच साल में भारत-ब्रिटेन के द्विपक्षीय व्यापार के डबल होकर 112 अरब डालर तक पहुंचने की उम्मीद कई मायनों में ऐतिहासिक है। इसे हाल के वर्षों में भारत द्वारा किया गया सबसे व्यापक व्यापार करार माना जा रहा है। दोनों देशों के बीच मुक्त व्यापार समझौते पर पिछले कुछ वर्षों से चर्चा चल रही थी। इस बारे में जनवरी 2022 में औपचारिक वार्ता शुरू हुई थी और ब्रिटेन के तत्कालीन प्रधानमंत्री बोरिस जॉनसन ने उम्मीद जताई थी कि यह समझौता उसी साल दीपावली तक हो सकता है। हालांकि इस समझौते पर अनौपचारिक चर्चा 2016 में ब्रिटेन में यूरोपीय संघ से बाहर निकलने के लिए हुए मतदान से पहले से ही चल रही थी। इसमें कोई संदेह नहीं कि उस दौरान जो कुछ भी बातचीत हुई थी, उसकी रूपरेखा बदल गई थी। 6 या 7 साल पहले स्थिति यह थी कि जब तक किसी भी समझौते में वीजा या प्रवासियों का बड़ा मुद्दा

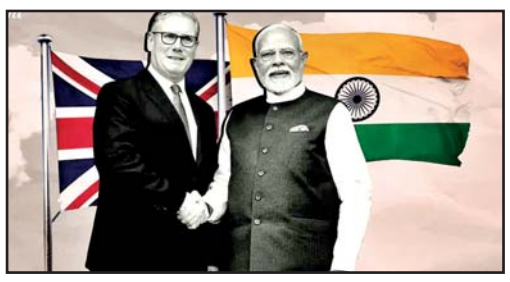

शामिल न हो, भारत शुल्क कटौती पर चर्चा से इनकार करना चतुराई समझता था। ऐसी मांगों के कारण 10 डाउनिंग स्ट्रीट में डेविड कैमरन की उत्तराधिकारी थेरेसा मे के साथ बातचीत में बाधा आ गयी थी। इतने लंबी बातचीत के बाद जो समझौता हुआ है उसे कहा जा सकता है कि यह एक प्रमुख अर्थव्यवस्था के साथ सबसे व्यापक समझौता है और यह व्यापार को लेकर भारत की मानसिकता में महतवपूर्ण बदलाव को प्रतिबिंबित करता है। सवाल यह है कि मानसिकता में इस बदलाव को अब अन्य व्यापारिक भागीदारों, विशेष रूप से यूरोपीय संघ (ईयू) पर कितना और किस तरह लागू किया जा सकता है। भारत-ईयू मुक्त व्यापार समझौता करने की समय-सीमा निर्धारित की गई है और भारत के प्रधानमंत्री और यूरोपीय आयोग की अध्यक्ष उर्सुला वॉन डेर लेयेन ने कहा है कि इसे इस साल के अंत तक संपन्न हो जाना चाहिए। भारत ने ब्रिटेन से जो प्रतिबद्धताएं की हैं और रियायतें दी हैं, उनसे देश में कम या ज्यादा कोई खास राजनीतिक चिंता नहीं हुई है। इसलिए वार्ताकार यूरोपीय संघ के साथ बातचीत में शुल्क में अधिक कटौती का जोखिम उठा सकते हैं। ईयू के साथ वार्ता में इनमें से कुछ की आवश्यकता पड़ सकती है क्योंकि ईयू को अपने आकार और अफसरशाही के ढांचे को देखते हुए अन्य की तुलना में अधिक व्यापक चर्चा और समझौते की आवश्यकता होगी। लेकिन इसके फायदे भी उतने ही व्यापक होंगे। ब्रिटेन के उलट यूरोपीय संघ अभी भी प्रमुख विनिर्माण ताकत है और कई वैश्विक आपूर्ति श्रृंखला के केंद्र में है, जिनमें भारतीय उत्पादकों को प्रवेश करने के लिए संघर्ष करना पड़ा है। इस दृष्टिकोण से, इसमें कोई संदेह नहीं है कि भारत-यूरोपीय संघ मुक्त व्यापार समझौता आने वाले वर्ष में भारत की आर्थिक संभावनाओं को बढ़ाने के लिए सरकार द्वारा उठाया जाने वाला सबसे बड़ा परिवर्तनकारी कदम हो सकता है। इसके अलावा भारत को रक्षात्मक कार्रवाई भी करनी होगी ताकि अमेरिका के साथ भारत की बाजार पहुंच और व्यापार अधिशेष की रक्षा हो सके। अमेरिका में आयात पर ऊंचा शुल्क लगाने की राष्ट्रपति ट्रंप की दूसरी समय-सीमा नजदीक आ रही है और जापान जैसे कई देशों ने पहले ही उसके साथ समझौतों की घोषणा कर दी है। हालांकि इनमें से कोई भी समझौता उन देशों के पक्ष में ज्यादा अनुकूल नहीं है। ब्रिटेन अमेरिका से आयात की तुलना में कम निर्यात करता है, फिर भी उसे 10 फीसदी बुनियादी शुल्क का सामना करना पड़ रहा है। अमेरिका में जापान के उत्पाद पर 15 फीसदी कर चुकाना पड़ रहा है और उसे घटिया अमेरिकी चावल के खिलाफ सुरक्षा छोड़नी पड़ी है। कुल मिलाकर अब तक ट्रंप प्रशासन जो ट्रेड डील की है वह सीधे-सीधे अमरीका को फायदा पहुंचाने वाली है। भारत ऐसी डील कदापि स्वीकार नहीं कर सकता है। इसलिए भारत को ट्रंप की धौंस में आने के बजाय मजबूती से अपना पक्ष रखना होगा और हर हाल में ऐसी ट्रेड डील करनी जो एकपक्षीय न होकर पारस्परिक लाभ वाली हो।

जन विश्वास और सुराज का उच्चतम रिकॉर्ड

प्रो. आर. एन. त्रिपाठी

मुख्यमंत्री योगी आदित्यनाथ ने लगातार सत्ता में बने रहने के मामले में बड़ा कीर्तिमान स्थापित किया है। उत्तर प्रदेश के मुख्यमंत्री बतौर आज उनके 8 साल 132 दिन पूरे हो गए। उन्होंने उत्तर प्रदेश के पूर्व मुख्यमंत्री गोविंद बल्लभ पंत के 8 वर्ष के 127 दिन के रिकॉर्ड को पीछे छोड़ कर एक मिसाल स्थापित कर दी है। यह मात्र सत्ता में रहने वाले दिनों का गणतीय आकलन नहीं बल्कि जन विश्वास और आमजन के विकास की एक ऐसी यात्रा है जो शुरू होती है सुदूर गांव -गिराव के नागरिकों से और पहुंचती है नोएडा में विकसित हो रहे जेवर एयरपोर्ट तक, जो अंतरराष्ट्रीय स्तर का एक मानक एयरपोर्ट है। इस प्रमुख यात्रा का जो पड़ाव है, उसमें आम आदमी का स्थान निश्चित हुआ। उसे मिलने वाली सहूलियतों का मानक निर्धारित हुआ, उसकी सुरक्षा- संरक्षा का पर्याप्त संरक्षण हुआ। कानून व्यवस्था के हिसाब से देखें तो यूपी में जिस जंगल राज की बात की जा रही थी, वह अब सुराज में तब्दील हो चुका है। आज आपराधिक प्रवृत्ति का व्यक्ति डरा-सहमा सा है कि अगर किसी भी प्रकार का अराजक कार्य किया तो उसे गोली भी लग सकती है। वह गैंगस्टर में भी निबद्ध हो सकता है। उसका एनकाउंटर भी हो सकता है। इस तरह के योगी के 'मॉडल ऑफ गवर्नेंस' की चर्चा पूरे देश में चर्चित व अनुकरणीय है।

योगी आदित्यनाथ के कार्यकाल में 'मिशन शक्ति' एक ऐसा अभियान रहा जिसने महिलाओं को आत्मिक रूप से मजबूती दी। उनके अंदर पनप रहे भय और भविष्य की चिंता को समाप्त किया और इसी के साथ 'एंटी रोमियो स्क्वॉयड' बालिकाओं को अकेले में कहीं भी जाने-आने में निर्भय बना रहा है। उन्हें असीम ऊर्जा प्रदान कर रहा है। विधवा, विकलांग पेंशन की योजना, महिलाओं के स्वास्थ्य की चिंता, अस्पतालों व शौचालयों का निर्माण उनके संवेदनशील व्यक्तित्व का परिचय देते हैं। स्वयं सहायता समूहों को आर्थिक रूप से और सशक्त कर उन्होंने महिला सम्मान और गरिमा को नई ऊंचाई प्रदान की है। मुख्यमंत्री

> बाबा विश्वनाथ कॉरिडोर का निर्माण, विंध्याचल में कॉरिडोर का निर्माण, अयोध्या में राम मंदिर का निर्माण और इसमें योगी जी का व्यक्तिगत रूप से पूरे मनोयोग से एक मुख्य मंत्री की तरह ही नहीं बल्कि एक सशक्त कार्मिक की भांति सदा लगे रहने रहना भी एक मिसाल है।

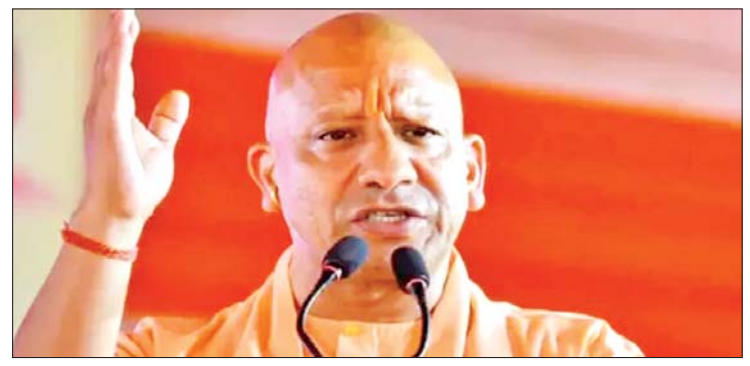

रोजगार योजना में उत्तर प्रदेश में महिलाओं की भागीदारी अपने आप में देश का सर्वोच्च रिकॉर्ड है। उत्तर प्रदेश की आर्थिक निवेश और औद्योगिक विकास की जो कार्य योजना है, उसमें उत्तर प्रदेश देश का पहला राज्य है जहां इन्वेस्टर समिट में 35 लाख करोड़ के निवेश प्रस्ताव आए। बहुत सारे ग्राउंड लेवल पर शुरू हो गए हैं और बहुत शुरू होने की स्थिति में हैं। बिजली और सौर ऊर्जा में विकास की दृष्टि से काफी सुधार हुआ है। घर-घर घरौनी और प्रशासनिक दक्षता की दृष्टि से देखा जाए तो तहसील और थाना दिवस के माध्यम से अधिकतम विवादों के निपटारों में भी सरकार की उपलब्धियां गजब की रही हैं। डिफेंस कॉरिडोर, आईटी पार्क सबसे ज्यादा एक्सप्रेस वे का निर्माण करने वाला, प्रवासी सम्मेलन कराने वाला भी यही राज्य योगी आदित्यनाथ के निर्देशन में बना।

> मुख्यमंत्री के रूप में योगी आदित्यनाथ ने सबसे अधिक दिनों तक पद पर बने रहने का रिकॉर्ड बनाया है।

शिक्षा के क्षेत्र में 'अभ्युदय योजना' से लेकर नए गवर्नमेंट डिग्री कॉलेज और सर्वाधिक मेडिकल कालेज और विश्व विद्यालय बनाने का रिकॉर्ड भी योगी के ही कार्यकाल को मिला है। वैकल्पिक रोजगार, संस्थागत तरीके से स्थायी नौकरी देने वाला भी देश का प्रथम राज्य है। विकास के हर मुद्दे पर योगी सरकार ने एक जन जागृति क्रांति लाने का काम किया है, परंतु संस्कृतिनिष्ठ वैभव जो योगी सरकार ने प्रदेश को दिया है, वह मात्र देश में नहीं, वरन सम्पूर्ण विश्व में विकास की धर्म-ध्वज फहरा रहा है। योगी का 8 वर्ष का कार्यकाल हिन्दुत्व के सांस्कृतिक पुनर्जागरण का कार्यकाल कहा जाएगा जहां सनातन ने अंगड़ाई ली, जहां भारत की उस प्राच्य संस्कृति - सभ्यता ने फिर से भारतीयों को भारतीयता का बोध कराया। जहां हिंदुत्व आधारित सशक्त शैली ने सर्वधर्म समभाव का भारत में एक नया मानक स्थापित किया। इसी साल 66 करोड़ लोगों के अमृत स्नान के साथ कहाकुंभ का भव्य आयोजन हुआ, यह योगी की सफलता का एक उच्चतम रिकॉर्ड है जिसे तोड़ने का मानक अब दुनिया के किसी सत्ताधीश के पास न है और न होगा। बाबा विश्वनाथ कॉरिडोर का निर्माण, विंध्याचल में कॉरिडोर का निर्माण अयोध्या में राममंदिर का निर्माण और इसमें योगी जी का व्यक्तिगत रूप से पूरे मनोयोग से एक मुख्यमंत्री की तरह ही नहीं बल्कि एक सशक्त कार्मिक की भांति सदा लगे रहने वाला रहा है। उनकी विकास यात्रा में कोई ऐसा दिन आठ वर्ष में नहीं रहा जिस दिन योगी जी विराम व विश्राम किया हो, यही उनकी सबसे बड़ी उपलब्धि कही जाती है। योगी के कोविड मैनेजमेंट, माइग्रेट हुए लोगों का मैनेजमेंट और माइक्रो प्लान की जितनी भी सराहना की जाए, कम है। जिस अच्छी तरह से योगी आदित्यनाथ ने विपरीत परिस्थितियों में विस्थापितों की भीड़ को स्थानापन्न किया उसकी सराहना आज भी दुनिया करती है। आज पूरी दुनिया में 'योगी का बुलडोजर' प्रसिद्ध है। बुलडोजर प्रतीक है अपराधियों को सख्त से सख्त दंड और अच्छे नागरिकों को अच्छी उच्चतम नागरिक सुविधा देने के सिद्धांत के लिए, जिसकी अब हर मुख्यमंत्री नकल कर रहा है।

योगी एक मुख्यमंत्री ही नहीं बल्कि एक जन आंदोलन हैं जिसने यह दिखा दिया कि अगर सच्चे भाव से जनता के हित को देखते हुए अपने प्राचीन संस्कृति को संभालते हुए लोगों को विकसित होने का अवसर दिया जाए तो निश्चित रूप से विकास के उच्चतम बिंदुओं को आसानी प्राप्त किया जा सकता है जैसा उत्तर प्रदेश में ओडी ओ पी, इज ऑफ डूइंग बिजनेस और कानून व्यवस्था के मामलों में वे देश में अपना उच्चतम मानक बनाये हुए हैं।

पूरे देश के सामने मिसाल बना हुआ है योगी जी का यह सर्वाधिक दिन। निरंतर सत्ता में बने रहने का 8 वर्ष का रिकॉर्ड नहीं बल्कि उनकी कर्मठता और उनके सख्त-सशक्त प्रशासन की एक मिसाल है जिसे सदा सर्वदा के लिए इतिहास में सुरक्षित रखा जाएगा। मुख्यमंत्री योगी आदित्यनाथ ने उत्तर प्रदेश में सबसे अधिक दिनों तक मुख्यमंत्री रहने के साथ ही राज्य की आर्थिक प्रगति के लिए जो फैसले लिये हैं वे भी मिसाल हैं। उत्तर प्रदेश में आर्थिक प्रगति के लिए बुनियादी संरचना के विकास से लेकर निवेशक सम्मेलन के जरिए जिस तरह प्रदेश में इलेक्ट्रॉनिक्स, आईटी, एजुकेशन, हेल्थ, सेमीकंडक्टर, डाटा सेंटर आदि में निवेश हुआ है उससे प्रदेश का विकास भी तेज हुआ है और उत्तर प्रदेश में रोजगार के अवसर भी अब तेजी से बढ़ रहे हैं। **(लेखक बीएचयू में समाज शास्त्र के प्रोफेसर हैं)**

सोशल मीडिया

हरिद्वार स्थित श्री मनसा देवी मंदिर मार्ग पर हुई एक दुर्भाग्यपूर्ण दुर्घटना में श्रद्धालुओं के निधन का समाचार अत्यंत पीड़ादायक और व मन को व्यथित करने वाला है। सीएम योगी.

एसआईआर की आड़ में बिहार में हो रही वोट चोरी के खिलाफ आज संसद परिसर में इंडिया गठबंधन के साथियों के साथ विरोध प्रदर्शन में शामिल हुआ, वोट छीनने हम नहीं देंगे। राहुल गांधी

राजस्थान के झाला-वाड़ में स्कूल की छत गिरने से हुई बच्चों की मौत हृदय विदारक है, स्कूलों की बिल्डिंग की समय समय पर जांच होती ही रहनी चाहिए। अखिलेश यादव.

नाग पंचमी पर पूजन से प्रसन्न होते हैं शिवशंकर

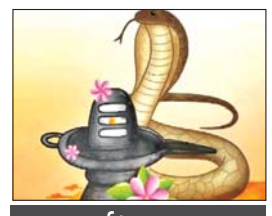

धर्म/अध्यात्म

आचार्य संतोष पांडेय

सावन में शिवपूजा का महत्व तो है ही लेकिन नाग पूजन से भी भगवान शिव की अहैतुकी कृपा मिलती है। नाग पंचमी के दिन नाग पूजा से जहां काल सर्पदोष से छुटकारा मिलता है, वहीं राहु पीड़ा से भी लोगों को मुक्ति मिलती है। भारतीय संस्कृति में नाग देवता हैं। वे भगवान शिव के गले के आभूषण हैं। भगवान विष्णु की शेषशैय्या हैं। भगवान गणेश को भी नाग प्रिय हैं। मतलब जो नाग भगवान शिव और विष्णु को भी प्रिय हैं, वे मनुष्य जाति के शत्रु कैसे हो सकते हैं? सर्प जाति प्रकृति की रक्षक है। चूहों और कीट-पतंगों की भक्षक है। फसलों की रक्षक है।

नागपंचमी उनके प्रति कृतज्ञता ज्ञापन का दिन है। पांडवों ने इंद्रप्रस्थ के निर्माण के वक्त नागों के आश्रयस्थल खांडव वन को जला दिया था। फलतः नागों और पांडवों के बीव चैरभाव बढ़ गया था लेकिन हमें यह नहीं भूलनाचाहिए कि भीम को अपारबल नागों की कृपा से ही मिला था। नागकन्या उलूपी से विवाह कर हालांकि अर्जुन ने नागों से अपनी शत्रुता को घटाने की कोशिश की थी लेकिन फिर भी अश्वसेन नाम के नाग ने युद्ध में कर्ण के बाण में घुसकर अर्जुन के वध की कोशिश की थी। चित्रांगदाके पुत्र बभ्रुवाहन ने जब अपने पिता अर्जुन की हत्या करदी थी तब उलूपी की सलाह पर बभ्रुवाहन ने नागोंको न केवल पराजित किया बल्कि नागमणि लेकर आए जिससे अर्जुन और कर्णपुत्र वृषकेतु के जान बच सके। यह और बात है कि अर्जुन के ही पौत्र जनमेजय ने अपने पिता परीक्षित की मौत की खबर सर्पदेश से होने की खबर मिलने के बाद नाग यज्ञ कियाथा जिसमें सांपों की अनेक प्रजातियां नष्ट हो गईं। भला हो, जरत्कारु ऋषि के पुत्र आस्तीक ऋषि काजो उन्होंने हस्तक्षेप कर नागों और सर्पों की रक्षा की। जन्मेजय अर्जुन के पौत्र राजा परीक्षित के पुत्र थे। बड़े होने पर जब जन्मेजय ने पिता परीक्षित की मृत्यु का कारण सर्पदंश जाना तो उसने तक्षक से बदला लेने का उपाय सोचा। जन्मेजय ने सर्पों के संहार के लिए सर्पसत्र नामक महान यज्ञ का आयोजन किया। नागों को इस यज्ञ में भस्म होने का शाप उनकी मां कद्रू ने दिया था। नागगण अत्यंत त्रस्त थे। समुद्र मंथन में रस्सी के रूप में काम करने के उपरान्त वासुकी ने सुअवसर पाकर अपने त्रास की गाथा ब्रह्मा से कही। उन्होंने कहा कि ऋषि जरत्कारू का पुत्र धर्मात्मा आस्तीक सर्पों की रक्षा करेगा, दुरात्मा सर्पों का नाश उस यज्ञ में अवश्यंभावी है। अतः वासुकि ने एलायत्र नामक नाग की प्रेरणा से अपनी बहन जरत्कारी का विवाह ब्राह्मण जरत्कारू से कर दिया था। उनके पुत्र का नाम 'आस्तीक' रखा गया। एक बार अभिमन्यु के पुत्र परीक्षित ने शिकार खेलते समय एक मौन ध्यानस्थ ऋषि शमीक से पानी मांगा। मौन साधना के कारण कोई उत्तर न पाकर क्रुद्ध राजा ने उन्हें ढोंगी समझा और एक मरा हुआ सर्प उनके गले में डाल दिया। ऋषि शमीक के पुत्र श्रृंगी ऋषि को इसका पता चला तो उसने शाप दे दिया जिससे सातवें दिन तक्षक सर्प के काटने से राजा परीक्षित की मृत्यु हो गई। इसी का बदला लेने के लिए जन्मेजय ने नागयज्ञ किया था। जन्मेजय को ऋषि के शाप से किसी प्रकार की कुढ़न न थी। उन्हें दुख इस बात का था कि दुष्ट तक्षक ने कश्यप को रास्ते से ही क्यों लौटा दिया। उसके इस अपराध से चिढ़कर जन्मेजय ने सारी सर्पजाति को नष्ट कर देने के लिए सर्पयज्ञ अनुष्ठान ठान दिया। इधर वासुकी ने जब अपने भानजे, जरत्कारु मुनि के पुत्र आस्तीक से नाना के वंश की रक्षा करने का अनुरोध किया तब वे जन्मेजय के यज्ञस्थल में जाकर यज्ञ की बेहद प्रशंसा करने लगे। इससे प्रसन्न होकर राजा ने उनको मुँहमाँगी वस्तु देने का वचन दिया। इस पर आस्तीक ने प्रार्थना की कि अब आप इस यज्ञ को यहीं समाप्त कर दें। ऐसा होने पर सर्पों की रक्षा हुई।

वास्तव में अपराधी तक्षक नाग था, उसी को दण्ड देना राजा जनमेजय का कर्तव्य था। किंतु क्रोध में आकर उन्होंने सारी सर्पजाति को नष्ट कर देने का बीड़ा उठाया जो अनुचित था। इसलिए जन्मेजय को अनजाने में ही ब्रह्म-हत्या का दोष लग गया था। उसका सभी ने तिरस्कार किया। वह राज्य छोड़कर वन में चला गया। वहां उसका साक्षात्कार इन्द्रोत मुनि से हुआ। इन्द्रोत मुनि ने उसे शांतिपूर्वक प्रायश्चित्त करने के लिए कहा। उसे ब्राह्मणों की सेवा तथा अश्वमेध यज्ञ का अनुष्ठान करने के लिए कहा। जनमेजय ने वैसा ही किया तथा निष्पाप, परम उज्ज्वल हो गया।

विचार

पेड़ अपने सिर पर गर्मी सह लेता है, लेकिन अपनी छाया के द्वारा औरों को धूप से बचाता है।

-कालिदास.

जो खुशमिस्मत हैं, संतोष रखते हैं। अगर तू भी खुश किस्मत होना चाहता है तो संतोष के नूर से अपनी जान रोशन कर।

-शेख सादी.

मस्तिष्क के लिए अध्ययन की उतनी ही आवश्यकता है जितना की शरीर को व्यायाम की आवश्यकता है।

-एडीसन.

जो व्यक्ति प्रेमपूर्वक मिले, उससे दौड़कर मिलना चाहिए, परन्तु जो हृदय खोल कर न मिलता हो, उससे कभी नहीं मिलना चाहिए।

-संत कबीर.

अज्ञानता मन की रात के समान है। ऐसी रात जिसमें न तो चांद होते हैं और न ही तारे।

-कन्फ्यूशियस.

स्व का परिमार्जन

जीव विज्ञान के अनुसार मनुष्य बंदर जाति का एक प्राणी माना गया है पर उसके अंतराल में परमात्मा ने इतनी विशिष्ट शक्तियों का जखीरा भर रखा है कि उसे सृष्टि का मुकुट मणि कहा जाना बहुत अंशों में सही है। शरीर संरचना में प्रयुक्त हुए असख्यों जीवकोशों में से प्रत्येक घटक ऐसा है जो नन्हें नन्हें गोलक जैसे प्रतीत होते हुए भी असाधरण क्षमता सम्पन्न है। पदार्थ के परमाणु का वैज्ञानिक विधि से नाभिकीय विस्फोट करने पर उससे निकलने वाली प्रचण्ड ऊर्जा समूचे क्षेत्र को प्रभावित करती है। ठीक इसी प्रकार जीवकोशों को सम्मिलित शक्ति भी एक आयन मण्डल बनाती है जिसे अंग्रेजी में आरा कहते हैं और संस्कृत में तोजोवलय। यह विद्युत प्रकाश यंत्र उपकरणों से स्थलूतः तो प्रायः एक जैसा ही दिखता है। उनमें रंगों भर का अंतर पाया जाता है, किन्तु सूक्ष्म दृष्टि से देखा जाये तो उसमें रंगों का ही नहीं शक्ति का भेद भी पाया जाता है। इसमें जैव चुम्कत्व के गुण भी होते हैं। मोटे तौर से बिजली दो प्रकार की होती है। एक खींचने वाली, दूसरी धकेलने वाली। प्रकारान्तर से इसे उसका गुण कह सकते हैं। इलेक्ट्रोमैग्नेटिज्म के रूप में यह दूसरों के शरीर, मन आदि को अपनी ओर आकर्षित करती है। धक्का मारने वाली दूसरी शक्ति त्रास पहुंचाती है। यह जैव विद्युत सामने वाले को तोड़ती व पतन के गर्व में गिरा देती है। तांत्रिकों और मांत्रिकों में यही भेद होता है। वेद मंत्रों की दिव्य ध्वनियों का गुंजन मनुष्य को मोहित झंगृत, प्रसन्न और प्रफुल्लित करता है। इससे शक्ति बलिष्ठता मिलती है। जिससे वह आत्मिक प्रगति के क्षेत्र में ऊंचा उठता व आगे बढ़ता है। शक्ति के आदान प्रदान का यह क्रम मित्रों, बालकों, अभिभवकों के बीच भी चलता है, पर सबसे अधिक सामर्थ्य गुरु के शक्तिपात में होती है। जिसने तप साधना द्वारा अपने में शक्ति का भण्डार एकत्रित किया है। वह उसका अनुदान भी किसी को दे सकता है। जिसकी कमाई का आधर रोटी भर है, अपना खर्च ही मुश्किल से चला पाता है, वह क्या किसी को दे सकता है? लिया तो किसी से, कहीं से भी जा सकता है किन्तु दे पाना उन्हीं के लिए संभव है जिनके पास कुछ जमा पूंजी हो। यह जमा पूंजी अध्यात्म क्षेत्र में तप साधना संयम सेवा के आधर पर ही कमाई गयी होती है। अपने को पवित्र बनाकर, अनगढ़ से सुगढ़ बनाकर मनुष्य निरोग बनता है और पुण्य की प्रखरता से बलिष्ट बनता है। यों साधना से जप तप भी करना पड़ता है। किन्तु सबसे बड़ी बात है आत्मशोधन, स्व का परिमार्जन, परिष्कार। यह जितना अधिक गहरा बन पड़ता है, मनुष्य उतना ही गुण, कर्म, स्वभाव से शक्तिशाली होता जाता है।

अंतर्दृष्टि

अफसर की गाय...

व्यंग्यलोक

यकायक अफसर की गाय खो गई। पूरे दफ्तर में भूचाल-सा आ गया। सभी के चेहरे पर गहरी चिन्ता की लकीरें। जिसे देखो वही तनाव में। जो भी काम से आता बस एक जवाब दिया जाता-भैया, जरा ठहर कर आओ! हमारे अफसर महोदय की सफेद गाय खो गई। अजीब-सी दहाशत पसरी हुई थी पूरे विभाग में। विभाग भी पुलिस का। सारे सिपाही चेहरे लटकाये इधर से उधर चहलकदमी कर रहे थे। छोटे अफसर ने एक अर्जेन्ट मीटिंग पूरे विभाग की काल की तथा उसकी कार्यसूची में एकसूत्रीय विचार प्रस्तुत किया- 'देखो मित्रों, अपने अफसर साहब की सफेद गाय परसों से एकदम गायब है। ऐसे समय में ही आदमी की पहचान होती है। अफसर साहब की पत्नी बेहद पीड़ित हैं। यह तो मानेंगे ही जब पत्नी पीड़ित होंगी तो पति को चैन कहाँ?

वही हालत हमारे अफसर महाशय की है। वे गाय और पत्नी की पीड़ा से घायल हमारे सहयोग की उम्मीद में टकटकी लगाये खड़े हैं। एक व्यक्ति बीच ही में बोला- सर, हम अपना तन, मन और धन सब लगा देंगे, लेकिन गाय को ढूँढ़कर लायेंगे। इस भावुकता भरे वक्तव्य से मीटिंग में सभी के चेहरे पर अजीब प्रकार की सनसनी फैल गई तथा लोग आपस में घुसर-पुसर करने लगे। छोटे अफसर बोले- थोड़े शान्त रहिये। पहले मेरी पूरी बात सुन लें। आप सभी को पाबंद किया जाता है कि जब तक उनकी गाय का पता न चल जाये, चैन से न बैठें। एक अन्य व्यक्ति ने प्रति प्रश्न किया- सर, जरा गाय की पहचान के सम्बन्ध में एक परिपत्र तो जारी करवा दीजिये ताकि सब को पता चल जाये कि गाय की पहचान क्या है? तुम्हारा आयडिया बहुत ठीक है। मैं अभी इसके लिए परिपत्र 'डिक्टेट' कराता हूँ। गाय का खोजा जाना इस समय सामयिक व प्रासंगिक है। यह बात कहने की तो नहीं है, परन्तु मैं आप लोगों के हित में बताय देता हूँ कि यदि गाय नहीं मिली तो आप सबको उनका कोप भाजन होना पड़ेगा तथा उसकी जिम्मेदारी आप खुद की होगी। लेकिन सर, ड्यूटी टाइम में तो गाय को ढूँढ़ने कैसे जा सकते हैं? एक अन्य कर्मचारी की समस्या थी। यह कोई तर्क नहीं है। गाय ढूँढ़ने जाने वालों को ड्यूटी पर ही माना जायेगा तथा वे कार्यालय समय में गाय की तलाष में जा सकते हैं। गाय आखिर अफसर की है, किसी ऐरे-गैरे की नहीं। देखो यह स्वर्णिम अवसर है आप सबके लिए, गाय ढूँढ़कर उनकी नजरों में चढ़ सकते हैं। एक बार अफसर की नजरों में चढ़ गये तो नौकरी में इतनी मलाई मिलेगी जितनी गाय जिंदगी पर में नहीं देगी। इसलिए सभी साथी इस स्वर्णिम मौके का लाभ उठायें।

पूरन सरमा

आप की बात

सार्वजनिक बैंकों को मजबूत करें

सरकारी बैंकों की संख्या लगातार कम हो रही है। अब बीस से घटकर दस-बारह की पीएसयू बैंक रह गये हैं। राष्ट्रीयकृत बैंकों में जिस तरह से खराब ऋण वितरण के कारण एनपीए बढ़ा उसके कारण अब सरकार को एक-एक करके बैंकों का विलय कर उनकी संख्या कम करनी पड़ी। अब बैंकों का बोझ उठाने के लिए सरकार तैयारनहीं है, यही कारण है कि बीते पांच-छह साल में करीब एक दर्जन सरकरी बैंक दूसरे बैंकों में विलीन हो गये हैं। अब कुल 12 राष्ट्रीयकृत बैंक बचे हैं और इन्हें भी कम करके चार-पांच रखने की कोशिश हो रही है। बैंकिंग व्यवस्था में रीढ़ की हड्डी रहे सरकारी क्षेत्र के बैंक अगर कराह रहे हैं और दिन प्रति दिन देश में प्राइवेट सेक्टर बैंकिंग ऊंचाईयां छू रही हैं तो इसके पीछे सरकारी बैंकों के अधिकारियरों एवं कर्मचारियों की घटिया कार्यप्रणाली भी जिम्मेदार है। आज भी सरकारी बैंक के कर्मचारी अपने को सरकारी कर्मचारी मानते हैं और ठीक से काम न करना अपना पुश्तैनी अधिकार मानते हैं। सरकारी बैंकों में जिस तरह सरकरी कल्चर हावी है उसे अगर दूर न किया गया तो प्राइवेट बैंकों के सामने टिक नहीं पायेंगे। देश के विकास में अहम भूमिका निभाने वाले सरकारी क्षेत्रों के बैंकों की स्थिति आजकल ठीक नहीं है। इनके प्रबंधकों एवं कर्मियों की मनमानी, भ्रष्टाचार और लापरवाही ने आज दुनिया के सबसे बड़े सरकारी बैंकिंग तंत्र को बीमार कर पूरी तरह से आईसीयू में डाल दिया था। लोग बड़े आराम से बैंक का पैसा पार कर दे रहे हैं। फिलहाल सरकार के प्रयासों से बैंकों की हालात सुधरी है। इसे अब और मजबूत करने और देश में बड़े आकार के बैंक बनाने के लिए कुछ सार्वजनिक बैंकों का विलय कर चार-पांच बड़े पीएसयू बैंक बनाने चाहिए।

राजेश कुमार वर्मा, बाराबंकी.

कड़ाई से लागू करें स्पीड लिमिट

हाइवे और एक्सप्रेस वे पर तेज रफ्तार के कारण बड़ी संख्या में दुर्घटनाएं होती हैं और यह इतनी भीषण होती हैं कि तेज रफ्तार के चक्कर में प्रायः जिंदगी की रफ्तार ही थम जाती है। आगरा एक्सप्रेस वे, ताज एक्सप्रसे वे, शहीद पथ, जैसे हाइवे दुर्घटनाओं का पर्याय बन गये हैं। अगले कुछ सालों में प्रदेश में चार-पांच और एक्सप्रेव शुरू होंगे। जाहिर है यहां भी रफ्तार का कहर हो सकता है। देश एवं प्रदेश में भी तेजी के साथ हाईवे परियोजनाओं पर काम हो रहा है। हाइवे बनने के साथ लोगों की रफ्तार बढ़ रही है और बढ़े पैमाने पर दुर्घटनाएं सामने आ रही हैं। लखनऊ में शहीद पथ, लखनऊ से आगरा जाने वाली लखनऊ-आगरा एक्सप्रेस वे, आगरा से दिल्ली जाने वाली यमुना एक्सप्रेस पर आये दिन भीषण हादसे होते हैं। यहीं अभी नया-नया बनकर तैयार हुआ देश का पहला स्मार्ट एक्सप्रेस वे ईस्टर्न मेरीफेरल एक्सप्रे वे भीषण दुर्घटनओं के मार्ग बन गये हैं। हाइवे दरअसल त्वरित और सुरक्षित परिवहन के लिए होते लेकिन जब ये खतरों के पर्याय बन जायें तो फिर सोचना पड़ता है कि रफ्तार की इतनी भी क्या जरूरत जो जिंदगी सांसे थम दें। दरअसल देश में फर्राटा भरने वाली सड़कें तो तेजी के साथ बन एवं बढ़ रही हैं लेकिन लोगों को ट्रैफि क सेंस की कमी के कारण दुर्घटनाएं बढ़ गयी हैं। ये दुर्घटनाएं सिर्फ और सिर्फ तेज स्पीड के कारण होती हैं। हाइवे का मतलब यह नहीं होता कि उस पर हवाई जहाज की रफ्तार से फर्राटा भरने लगें। प्रायः यह देखा जाता है जाता है कि तेज रफ्तार के कारण गाड़िया आगे बढ़ने के चक्कर में बगल वाली गाड़ी टक्कर मार देती हैं और इस तरह खुद के और दूसरों के जान के लिए खतरा बनी रहती हैं। हाईवे निर्माण के साथ अब यह भी जरूरी है कि लोगों को ट्रैफिक नियमों पालन एवं यात्रा के दौरान आवश्यक सुरक्षा उपाय की भी जानकारी दी जाये। देश में हर साल लगभग डेढ़ लाख जानें दुर्घटनाओं में चली जाती हैं। अगर ट्रैफिक नियमों एवं सुरक्षा उपायों के साथ यात्रा की जाये तो इसमें भारी कमी आ सकती है। हाइवे पर स्पीड सबसे बड़ा दुर्घटना का कारण है इसलिए सरकार प्रत्येक सड़क पर अधिकतम और न्यूनतम स्पीड को तय करे और इसी पूरी निगरानी रखे।

संजीव श्रीवास्तव, लखनऊ.

संक्षेप

कान्हा गौशाला में होगी पशु चिकित्सा की नियुक्ति, बढ़ेंगे कर्मी

अयोध्या। नगर निगम की बैसिंगपुर में संचालित कान्हा गौशाला में एक पशु चिकित्सक की तैनाती की जाएगी। गोवंशों की संख्या को देखते हुए देखरेख करने वाले कर्मचारियों की तादाद में भी इजाफा किया जाएगा। यह निर्णय महापौर महंत गिरीशपति त्रिपाठी एवं नगर आयुक्त जयेंद्र कुमार ने गौशाला का निरीक्षण करने के बाद लिया है। गत दिवस गोरक्षा समिति ने शरद शुक्ल की अगुवाई में ज्ञापन देकर गौशाला में कतिपय खामियां बताई थी। इस पर पारदर्शिता के मध्य नजर समिति के सदस्यों के साथ महापौर ने निरीक्षण का फैसला किया। निरीक्षण के दौरान नगर आयुक्त के अलावा गौ रक्षा समिति के पदाधिकारी, अपर नगर आयुक्त भारत कुमार भी थे। नगर निगम के जनसंपर्क अधिकारी मुकेश कुमार पांडेय ने बताया कि निरीक्षण के दौरान सफाई व्यवस्था और चारे का प्रबंध ठीक मिला, लेकिन गोवंशों की संख्या को देखते हुए कर्मचारियों की कमी सामने आई। इसके बाद यहां नियमित पशु चिकित्सा कीनिर्णय लिया अभी तक संबद्धता के आधार पर गोवंश का इलाज किया जा रहा था।

जनकपुर-अयोध्या महामार्ग विश्व का प्राचीनतम मार्गः प्रो. हरिबंश झा

जिला संवाददाता

अयोध्या। डॉ. राममनोहर लोहिया अवध विश्वविद्यालय के इतिहास संस्कृति एवं पुरातत्व विभाग के सेमिनार हॉल में एक विशेष व्याख्यान ह्लजनकपुर अयोध्या महामार्ग की खोजह्ल पर कुलपति कर्नल डॉ बिजेंद्र सिंह के निर्देशन में किया गया। मुख्य वक्ता सेंटर फार इकोनोमिक एण्ड टेक्निकल स्टडीज, जनकपुर, नेपाल के कार्यकारी निदेशक प्रो. हरिबंश झा रहे। हरिवंश झा ने बताया कि जनकपुर तथा अयोध्या को रामायणकाल मे जोड़ने वाले महामार्ग को वर्तमान परिवेश मे चिन्हित करने की बृहद् परियोजना पर कार्य कर रहे हैं। महाप्रभु श्रीराम का जन्म 17000 से 5000 ईशापूर्व में हुआ। संदर्भित काल मे भी अयोध्या और जनकपुर थलमार्ग से जुड़े हुए थे।

इसी मार्ग से प्रभु श्रीराम की बारात जनकपुर तक गई थी। आगे बताया कि संदेशवाहक को अयोध्या से जनकपुर पहुँचने में कुल चार दिन लगते थे। जबकि प्रभु श्रीराम की बारात को मिथिला तक पहुँचने में कुल तेरह दिन लगे थे। प्रो. हरिबंश झा ने एक और रहस्योद्घाटन करते हुए बताया कि अयोध्या और जनकपुर एक ही अक्षांश रेखा पर अवस्थित हैं जैसे कि केदारनाथ और रामेश्वरम् एक ही देशाँतर पर हैं। उन्होंने बताया कि अयोध्या और जनकपुर का थलमार्ग द्वारा जुड़ा होना दोनों के मध्य व्यापार और वाणिज्य को प्रोत्साहित करता था। दोनों राज्यों के मध्य वैवाहिक संबंधों ने इस संबंध को और भी प्रगाढ़ कर दिया था। दोनों ही स्थान, अयोध्या तथा जनकपुरी में, दोनों की स्मृतियाँ आज भी सुरक्षित है। प्रो. हरिबंश झा स्वयं इस पथ पर पैदल चल कर प्रमुख स्थलों को चिन्हित कर चुके है जो प्रभु श्रीराम और माता सीता से संबंधित है और इसके स्थानीय लोगों का साक्षात्कार लेकर और वृद्ध लोगों से भी जानकारी एकत्र कर चुके हैं। झा द्वारा किए जा रहे कार्य से आने वाले समय में नेपाल-अयोध्या संबंध पर आगे का कार्य करने हेतु शोधछात्रों को प्रोत्साहन मिलेगा। कार्यक्रम की अध्यक्षता इतिहास, संस्कृति एवं पुरातत्त्व विभाग के अध्यक्ष डॉ. संजय चैधरी ने ने किया उन्होंने अपने उद्बोधन में कहा कि अयोध्या विश्व की एक सांस्कृतिक धरोहर है। इसकी प्राचीनता सांस्कृतिक धार्मिक एवं ऐतिहासिक रूप से महत्वपूर्ण है। डॉ. देवनरायण वर्मा ने प्रो. हरिबंश झा के शोध कार्य को महत्वपूर्ण ऐतिहासिक एवं सांस्कृतिक खोज के क्षेत्र में महत्वपूर्ण संदर्भ बताया। इस अवसर पर त्रिभुवन विश्वविद्यालय काठमण्डू के प्रो. शम्भूनाथ झा, डॉ अवध नरायन, डॉ. देशराज उपाध्याय, शोधछात्र ज्ञान प्रकाश तिवारी, निधि कुमारी तथा उषा वर्मा के अतिरिक्त बड़ी संख्या मे परास्नातक के छात्र उपस्थित रहे।

रामपथ से मऊ शिवाला का मार्ग होगा चौड़ा

- अभी पांच मीटर चौड़ा है मार्ग, औद्योगिक इलाका व एफसीआई को भी मिलेगा चौड़ीकरण का लाभ
- चार किमी मार्ग को 10 मीटर किया जायेगा चौड़ा
- 3385.85 लाख की कार्ययोजना शासन को भेजी गई

अयोध्या। मुख्यमंत्री योगी आदित्यनाथ ने अयोध्या को धार्मिक और पर्यटन नगरी के रूप में और अधिक सशक्त बनाने की दिशा में एक और महत्वपूर्ण कदम उठाया है। रामपथ से मऊ शिवाला तक जाने वाले चार किलोमीटर लंबे मार्ग को चैड़ा करने की योजना को मूर्त रूप देने के लिए लोक निर्माण विभाग ने 3385.85 लाख रुपये की कार्ययोजना तैयार की है। इस योजना को मंजूरी के लिए शासन को भेज दिया गया है। इस परियोजना के तहत वर्तमान में पांच मीटर चैड़े मार्ग को 10 मीटर तक विस्तारित किया जाएगा, जिससे न केवल धार्मिक यात्रियों को सुविधा होगी, बल्कि स्थानीय औद्योगिक क्षेत्र, स्कूल और एफसीआई को भी इसका लाभ मिलेगा। अयोध्या देश-विदेश के लाखों श्रद्धालुओं के लिए आस्था का केंद्र है। राम मंदिर के निर्माण के बाद यहां पर्यटकों और तीर्थयात्रियों की संख्या में लगातार वृद्धि हो रही है। इस बढ़ती भीड़ को देखते हुए योगी सरकार धार्मिक स्थलों तक पहुंचने वाले मार्गों को और सुगम बनाने पर जोर दे रही है। रामपथ से मऊ शिवाला मार्ग का चैड़ीकरण इसी दिशा में एक महत्वपूर्ण कदम है। यह मार्ग न केवल धार्मिक महत्व के स्थानों को जोड़ता है, बल्कि औद्योगिक और व्यावसायिक गतिविधियों के लिए भी महत्वपूर्ण है। इस मार्ग का चैड़ीकरण न केवल यातायात को सुगम बनाएगा, बल्कि क्षेत्र की आर्थिक गतिविधियों को भी बढ़ावा देगा। वर्तमान में इस मार्ग की चैड़ाई केवल पांच मीटर के करीब है, जो बढ़ते यातायात और तीर्थयात्रियों की संख्या को देखते हुए अपर्याप्त है। 10 मीटर चैड़े मार्ग के निर्माण से वाहनों की आवाजाही आसान होगी और जाम की समस्या से निजात मिलेगी। इसके साथ ही मऊ शिवाला जैसे महत्वपूर्ण धार्मिक स्थलों तक पहुंचने वाले श्रद्धालुओं को भी सुविधा होगी। इस परियोजना का एक अन्य महत्वपूर्ण लाभ औद्योगिक क्षेत्र और एफसीआई गोदामों को मिलेगा। आसपास स्थित औद्योगिक इकाइयों को सामान की ढुलाई में होने वाली असुविधा से राहत मिलेगी। एफसीआई के गोदामों तक मालवाहक वाहनों की आवाजाही भी आसान हो जाएगा।

मांगों को लेकर सिटी मजिस्ट्रेट को दिया ज्ञापन

अयोध्या। संयुक्त संघर्ष संचालन समिति जनपद अयोध्या (एस-4)में शिक्षकों कर्मचारियों की समस्याओं को लेकर सिटी मजिस्ट्रेट के माध्यम से माननीय मुख्यमंत्री जी को हो रहे परिषदीय विद्यालयों के मर्जर शिक्षकों कर्मचारियों की पुरानी पेंशन बहाली लगातार हो रहे विभागों का निजीकरण संविदा कर्मियों का स्थाईकरण शिक्षामित्र दिवस को अनुदेशकों के वेतन आदि समस्याओं को लेकर ज्ञापन देकर समस्याओं के समाधान की मांग की गई। ज्ञापन देने में (एस-4)के प्रदेश उपाध्यक्ष पंकज कुमार यादव ,जिला अध्यक्ष कृपा शंकर चैधरी, जिला संयोजक अवधेश कुमार वर्मा, मीडिया प्रभारी दयाशंकर भारती जग प्रसाद वर्मा ,विनय गौतम , अशोक जयसवाल , श्यामजी वर्मा ,डॉक्टर विवेक चैधरी ,राजेश यादव ,गोरखनाथ वर्मा सहित कई शिक्षक कर्मचारी रहे, प्रदेश उपाध्यक्ष (एस-4) पविद्यालय के मर्जर , शिक्षक कर्मचारियों की पुराने पेंशन बहाली, लगातार हो रहे ।

श्रद्धालुओं से भरी बस पलटी, तीन गम्भीर

सोहावल-अयोध्या। रौनाही थाना क्षेत्र की पुलिस चैकी सत्तीचैरा क्षेत्र में राष्ट्रीय राजमार्ग 27 पर बसहा चैराहे के समीप बस पलट जाने से राम भक्त यात्री फंस गये। पलटने तथा बस यात्रियों की गुहार सुन दौड़े दौडे स्थानीय निवासियों राहगीर वाहन चालकों द्वारा घटना की सूचना पर पहुँची पुलिस की मदद से रेस्क्यू कर सभी यात्रियों को बाहर निकाला। घायल लगभग पंद्रह बस सवारों को इलाज के लिए चिकित्सालय भेजवाया।इस सम्बन्ध में चैकी प्रभारी सत्तीचैरा जितेंद्र सिंह ने बताया कि बस संख्या यूपी 77 एन 3569 कानपुर से यात्रियों को लेकर अयोध्या जा रही थी। इसी बीच राष्ट्रीय राजमार्ग पर बरसेंडी मोड़ पार करते ही अनियंत्रित हो पलट गयी। घटना की सूचना पर पहुंचकर घायल चैबेपुर निवासी रैनू विश्वकर्मा अयेरवा रामा देवी निवासी विद्या देवी रजनी विश्वकर्मा कल्याणपुर निवासी रजनी विश्वकर्मा, सुमन विश्वकर्मा, कल्याण पुर चैबे पुर निवासी रानी, महोबी सगर निवासी सेमा, लक्ष्मण सिंह, अंश, महेश सिंह,मंदना निवासी विनीता गुप्ता,कन्नौज निवासी विशाल शर्मा उनकी पत्नी प्रिया शर्मा योगेंद्र उनकी पत्नी व 15 वर्षीय बेटी मुस्कान को चोटें आईं। सभी को इलाज के लिए चिकित्सालय भेजवाया। इनमें तीन की हालत गंभीर बनी हुई। चोटिल से बचने वाले सभी यात्रियों को दूसरी बस से गनतव्य की ओर रवाना कर दिया गया है।

लूट की योजना बना रहे चार अभियुक्त गिरफ्तार

बहराइच। चोरी/लूट की योजना बना रहे 04 अभियुक्तों को कूट रचित नम्बर प्लेट लगी अवफ्ब्र कार व 01 अदद रिवाल्वर 32 बोर, 04 अदद जिन्दा कारतूस 32 बोर, 01 अदद सरिया लोहे की, 01 अदद प्लास, 01 अदद टार्च, 01 अदद डंडा, 01 अदद पेचकस के साथ किया गया गिरफ्तार म्बीएनएस व 3/25 आर्म्स एक्ट पुलिस अधीक्षक जनपद बहराइच द्वारा अपराध के रोकथाम एवं अपराधियों के विरूद्ध चलाये जा रहे अभियान के क्रम मे अपर पुलिस अधीक्षक नगर व क्षेत्राधिकारी नगर के पर्यवेक्षण व प्रभारी निरीक्षक थाना कोतवाली नगर बहराइच के निर्देशन में आज दिनांक 28.07.2025 को उ0नि0 रवि कुमार यादव , उ0नि0 श्री अजेश कुमार, उ0नि0 नीरज कुमार सिंह, उ0नि0 भावानी फेर, हे0क0 मनोज कुमार, हे0का0 प्रदीप कुमार, का0 अजीत कुमार वर्मा द्वारा चोरी / लूट की योजना बना रहे अभियुक्तगण 1.राहुल त्रिवेदी उर्फ मोटे उर्फ रेसू पुत्र अजय कुमार निवासी वर्तमान पता ग्राम चांदपुर थाना कोतवाली फरूर्खाबाद जनपद फरूर्खाबाद मूल पता कठेठा , हरपालपुर हरदोई 2. हर्षित प्रताप सिंह उर्फ मोनू पुत्र राहुल प्रताप सिंह निवासी वर्तमान पता 544/509 कैम्पवेल रोड एकता नगर थाना ठाकुरगंज लखनऊ पश्चिम (कमिश्ननेरट लखनऊ) 3. हर्षित उर्फ हर्षवर्धन पुत्र सुधीर कुमार सिंह निवासी नदऊपारा रामनगर बाराबंकी उ0प्र0 4. राज उर्फ शुभम सोनी उर्फ राजन पुत्र गणेश कुमार सोनी निवासी म0का0 544/530 एकता नगर कैम्पवेल रोड बालागंज ठाकुरगंज लखनऊ पश्चिम (कमिश्ननेरट लखनऊ) को झिंगहा घाट से गिरफ्तार किया गया । अभियुक्तगगण की जामा तलाशी से उनके पास से एक अदद रिवाल्वर 32 बोर व चार अदद कारतूस 32 बोर , एक अदद कूटरचित नम्बर प्लेट, एक अदद सारिया लोहे की, एक अदद प्लास, एक अदद टार्च, एक अदद डंडा, एक अदद पेचकस बरामद हुआ ।

फर्द बरादमगी/गिरफ्तारी के आधार पर उ0नि0 श्री रवि कुमार यादव थाना स्थानीय पर बीएनएस व 3/25 आर्म्स एक्ट बनाम अभियुक्तगण उपरोक्त के पंजीकृत कराया गया । अन्य विधिक कार्यवाही प्रचलित है। 1. राहुल त्रिवेदी उर्फ मोटे उर्फ रेसू पुत्र अजय कुमार निवासी वर्तमान पता गायत्री नगर नौबस्ता पुलिया थाना मडियाव लखनऊ मूल पता कठेठा , हरपालपुर हरदोई2. हर्षित प्रताप सिंह उर्फ मोनू पुत्र राहुल प्रताप सिंह निवासी वर्तमान पता 544/509 कैम्पवेल रोड एकता नगर थाना ठाकुरगंज लखनऊ पश्चिम (कमिश्ननेरट लखनऊ)3. हर्षवर्धन सिंह उर्फ हर्षित पुत्र सुधीर सिंह निवासी वर्तमान पता जुडवा मंदिर के पास बंधवा थाना मडियाव लखनऊ मूल पता नदऊपारा रामनगर बाराबंकी उ0प्र04. राज उर्फ शुभम सोनी उर्फ राजन पुत्र गणेश कुमार सोनी निवासी म0का0 544/530 एकता नगर कैम्पवेल रोड बालागंज ठाकुरगंज लखनऊ पश्चिम (कमिश्ननेरट है।

विश्व प्रकृति संरक्षण दिवस पर निकाली गयी जन-जागरूकता रैली

सतरिख,बाराबंकी। टीआरसी लॉ कॉलेज में विश्व प्रकृति संरक्षण दिवस ह्यह्यलोगों और पौधो को जोड़ना, वन्य जीव संरक्षण में डिजिटल नवाचार की खोजह्यह्य थीम पर जन-जागरूकता रैली को महाविद्यालय संस्थापक उमेश चन्द्र चतुवेर्दी व प्रबन्धक डा0 सुजीत चतुवेर्दी ने हरी झण्ड़ी दिखाकर रवाना किया। जागरुकता रैली मे छात्र-छात्राओ द्वारा विभिन्न मोहल्लो मे प्रकृति के सरंक्षण एवं संवर्धन के लिए आम जन-मानस को जागरूक करने के लिए धरती माँ की यही पुकार, वृक्ष लगाए हर परिवार, जल है तो कल है एवं पृथ्वी को बचाना है तो वृक्ष लगाना है जैसे प्रेरणादायी नारों से जागरुक किया। इसके उपरान्त महाविद्यालय संस्थापक, प्रबन्धक/कॉलेज शासी निकाय के अध्यक्ष डा0 चतुवेर्दी, श्वेता चतुवेर्दी, सुनीति चतुवेर्दी, विनीता चतुवेर्दी, मुकेश चतुवेर्दी, प्राचार्य डा0 अश्वनी कुमार गुप्ता, शिक्षको एंव छात्र-छात्राओं ने विधि महाविद्यालय के आस-पास व सड़क किनारे छायादार पौधों को रोपण कर पौधों के संरक्षण एवं संवर्धन को सुनिश्चित करने के लिए का संकल्प लिया।

राजनैतिक विरोधियों के षड़यंत्र का शिकार हुए आजम खानः मुस्तहसन

- बैनर व पोस्टर से आजम खां की तस्वीरे हटना सपा पार्टी की बेदारी
- आगामी विधानसभा चुनाव को लेकर सपा पदाधिकारियो ने की बैठक

बाराबंकी। समाजवादी पार्टी वरिष्ठ नेता आजम खान को राजनैतिक विरोधियो द्वारा षड़यन्त्र रचकर पूरे परिवार को झूठे मुकदमें में फंसाया गया है। आजम खान के साथ में पार्टी के बड़े चेहरे जो समय-समय पर रामपुर में पूर्व काबिना मंत्री की चैखट पर नतमस्तक हुआ करते थे उन सभी ने अपनी निगाहें आजम खां की ओर से फेर ली है। पार्टी की बेदारी का यह हाल है कि अब तो पार्टी के बैनर व पोस्टर से भी आजम खां की तस्वीरे हटने लगी है। उक्त प्रतिक्रिया सपा कार्यकर्ता व अधिवक्ता मुस्तहसन जुबैर ने अपने आवास पर आगामी विधानसभा चुनाव को लेकर आयोजित बैठक मे कही। श्री जुबैर ने आगे कहा कि जिन सवालों का जवाब भविष्य में समाजवादी पार्टी पर बुरा असर डाल सकता है जोकि पार्टी के लिये कहीं न कहीं हानिकारक साबित हो सकता है। क्योंकि पार्टी ने भले ही कह दिया हो कि पूरी पार्टी श्री खां व उनके परिवार के साथ खड़ी है मगर खड़ी है तो अब तक दिखी क्यों नहीं ? आजम खां पार्टी के लिये सदैव खरा होना साबित हुये है और पार्टी को भी यह जानना होगा कि आजम खां सिर्फ एक नाम ही नहीं एक विचारधारा का नाम है जो कहीं न कहीं पूरे देश व प्रदेश में खुद को साबित जरुर करेंगी। समाजवादी पार्टी के लिये यह एक गम्भीर चिन्ता का विषय हो सकता है। आजम खां दबे-कुचले और कुंठित समाज के लिये सदैव खड़े रहे और उनके लिए हक की आवाज उठाई। एक ऐसा शिक्षाविद जिसने रामपुर के लोगो को छूरी-चाकू के बजाय कलम थमाई जिसने न सिर्फ मो0 अली जौहर यूनिवर्सिटी खोली बल्कि अंग्रेजी माध्यम के रामपुर पब्लिक स्कूल भी खोले जहां पर फीस न्यूनतम रखी और गरीबी रेखा से नीचे जीवन यापन करने वाले रिक्शा वाले, ठेले वाले परिवार के बच्चो को शिक्षा प्रदान करने के लिये प्रति माह लगभग 20 रुपये फीस रखी। कलम का यह सिपाही जिसकी आयु लगभग 75 वर्ष है वह गर्मी के उच्च तापमान को या ठिठुरती हुई ठंडक या उमस भरी गर्मी में आज सीतापुर जेल में पार्टी के प्रति अपनी कुर्बानियों की सजा काट रहा है और फिर पार्टी कहती है कि उनको तभी न्याय मिल सकता है जब सरकार बदले या कोर्ट फैसला दे या फिर भगवान।

अयोध्या में दो नये सुलभ शौचालय परिसरों का हुआ उद्घाटन

अयोध्या। रामनगरी अयोध्या में स्वच्छता सुविधाओं को सुदृढ़ करने की दिशा में एक अहम पहल करते हुए पेट्रोनेट एलएनजी लिमिटेड द्वारा अपनी कॉर्पोरेट सामाजिक उत्तरदायित्व (सीएसआर) योजना के तहत दो सुलभ शौचालय परिसरों का निर्माण कराया गया। इन परिसरों का उद्घाटन सोमवार को किया गया। 08-08 सीटों वाले ये सुलभ शौचालय परिसर क्रमशः चैधरी चरण सिंह घाट (बाईं ओर) एवं साकेत पेट्रोल पंप के पास स्थापित किए गए हैं। इनका शुभारंभ पेट्रोनेट एलएनजी लिमिटेड के निदेशक सह चेयरमैन और मैनेजिंग डायरेक्टर अक्षय कुमार सिंह ने किया। इस अवसर पर सुलभ इंटरनेशनल की वरिष्ठ उपाध्यक्ष डॉ. लिली गुप्ता, उत्तर प्रदेश राज्य शाखा के नियंत्रक फतेह बहादुर सिंह, सुलभ के स्वयंसेवक और बड़ी संख्या में स्थानीय नागरिक मौजूद रहे। कार्यक्रम के दौरान वक्ताओं ने स्वच्छता को जीवन का मूलभूत हिस्सा बताते हुए इस तरह की पहल को सराहनीय बताया। इस उद्घाटन समारोह में स्थानीय लोगों ने भी बढ़-चढ़कर भाग लिया। इस मौके सुलभ इंटरनेशल के वाइस चेयरमैन प्रवीण सिंह मौजूद रहे।

एमपीएड प्रवेश शारीरिक दक्षता परीक्षा संपन्न

अयोध्या। डॉ. राममनोहर लोहिया अवध विश्वविद्यालय में एम पी एड पाठ्यक्रम में प्रवेश के लिए आवासीय परिसर के दीक्षा भवन के समीप स्थित क्रीड़ा स्थल पर कुलपति कर्नल डॉ बिजेंद्र सिंह के निर्देशन में शारीरिक दक्षता परीक्षा आज 28 जुलाई को कराई गई। जिसमें छात्र वर्ग में 196 पंजीकृत अभ्यार्थियों में से 100 अभ्यर्थी उपस्थित हुए। जबकि छात्रा वर्ग में 84 में से 40 अभ्यर्थी उपस्थित हुए। प्रवेश परीक्षा समन्वयक प्रो.शैलेंद्र कुमार एवं शारीरिक दक्षता प्रवेश परीक्षा उप समन्वयक डॉ.त्रिलोकी यादव के साथ वाह्य परीक्षक प्रो. आशीष प्रताप सिंह एवं डॉ. पूनम जोशी ने उक्त परीक्षा संपन्न कराई। आंतरिक परीक्षक डॉ. अनिल कुमार मिश्र, डॉ.कपिल कुमार राणा, डॉ.अर्जुन सिंह, डॉ.अनुराग पाण्डेय के साथ कुमार मंगलम सिंह, डॉ.मोहिनी पाण्डेय, स्वाती उपाध्याय ने प्रवेश परीक्षा संपन्न कराने में सहयोग प्रदान किया।

मेधावी छात्रा को 5100 रुपये का चेक देकर किया सम्मानित

बाराबंकी। शिक्षा पाने का उद्देश्य केवल निजी या सरकारी विभाग में उच्च पदों पर असीन होना नहीं बल्कि श्रेष्ठ समाज की रचना में सक्रिय भूमिका का निर्वहन करना है। प्रतिभाओं का सम्मान समृद्ध राष्ट्र के निर्माण का एक मार्ग है। उक्त उद्गार मलिक समाज फाउंडेशन के तत्वाधान मे नवीगंज स्थित कार्यालय पर आयोजित प्रतिभा सम्मान समारोह मे राष्ट्रीय अध्यक्ष इरशाद मलिक ने व्यक्त किये। सम्मान समारोह मे डी फार्मा में मेरिट में आने वाली इरम फातिमा मलिक पुत्री अब्दुल सलाम मलिक एंव सीबीएसई बोर्ड इंटरमीडिएट में कॉलेज में टॉप करने वाले मो0 अरीब मलिक पुत्र शहाबुद्दीन मलिक को राष्ट्रीय अध्यक्ष द्वारा 5100 रुपये का चेक, मोमटो देकर सम्मानित किया। इस मौके पर कादिर मलिक, फैसल मलिक, अल्ताफ मलिक, जुनैद मलिक, मास्टर शोएब मलिक, नदीम मलिक आदि मौजूद रहे।

रोटरी क्लब और खत्री समाज ने लगाया निःशुल्क आर्थोपेडिक कैंप

बहराइच। रोटरी क्लब बहराइच एवम्-खत्री सभा की ओर से निःशुल्क मेगा आथोर्पेडिक कैंप का आयोजनसुबह 11 बजे से दोपहर 2 बजे तक मेहता क्लीनिक, मेहता मेडिकल सेन्टर डिगिहा तिराहा बहराइच में किया गया ।जिसमें जोड़ प्रत्यारोपण की टीम, डॉ दीपांकर मिश्रा सीनियर जॉइंट रिप्लेसमेंट एवम् आर्थोस्कोपी सर्जन, डॉ रंजन पटोरिया जॉइंट रिप्लेसमेंट एवम्ट्रामा सर्जन, डॉ मुदित मायर बी पी टी त्रआर्थो] डॉ शालिनी मायर बी पी टी, एम बी ए आदि डाक्टरों द्वारा 95 मरीजों की स्वास्थ जाँच, परामर्श किया गया इसमें विशेष सहयोग बलरामपुर डायग्नोस्टिक सेन्टर एवम्लैब केम पैथ लेब का रहा ।रोटरी क्लब अध्यक्ष श्री कैलाश जालान ने इस सामाजिक कार्यक्रम में शामिल सभी का हृदय से आभार व्यक्त किया , सचिव रस्तोगी जी ने भी धन्यवाद दिया, कार्यक्रम में रामगोपाल जालान, बृजेश अग्रवाल, सुमित खन्ना अध्यक्ष खत्री सभा, दीपांशु जी, विनय जालान, आलोक अग्रवाल पिंटू जी, रवी कोठारी, डॉ अनिल केडिया, डॉक्टर एस के वर्मा, अनिल सिंघल, प्रदीप केडिया, सुशील ड्रोलिया, अनिल गोयल, अमित अग्रवाल, राकेश ल्ल ल्ल दोचानीया, सुधीर लोहिया, डॉ अरविंद शुक्ला, , डॉ पुनीत मेहता, आदि समाजसेवी रोटेरियन व खत्री सभा के लोग शामिल हुए।

प्रेमचंद की साहित्यिक पत्रकारिता के सच्चे वारिस थे राजेंद्र यादव

- हिन्दी पत्रकारिता और प्रेमचंद विषय पर हुई परिचर्चा

अयोध्या। जनवादी लेखक संघ की फैजाबाद इकाई द्वारा हिन्दी पत्रकारिता और प्रेमचंद विषय पर एक परिचर्चा का आयोजन शहर के नाका स्थित आर बी टावर सभागार में किया गया। इस अवसर पर अपना वक्तव्य देते हुए गोरखपुर विश्वविद्यालय के हिन्दी-विभाग के प्रोफेसर और पत्रकारिता विभाग के समन्वयक प्रो राजेश मल्ल ने कहा कि जिन उद्देश्यों के साथ प्रेमचंद ने साहित्यिक पत्रकारिता का प्रारंभ किया था, उस विरासत को नए विमर्शों के माध्यम से ह्लहंसह्ल पत्रिका के संपादक राजेन्द्र यादव ने आगे बढ़ाने का काम किया। वे सच्चे अर्थों में प्रेमचंद की साहित्यिक परंपरा के वारिस थे। उन्होंने ह्लहंसह्ल को सामाजिक हस्तक्षेप का माध्यम बनाते हुए स्त्रियों और दलितों के प्रश्न को केंद्र में रखा। प्रेमचंद को याद करते हुए उन्होंने कहा कि एक लेखक अपने सृजनात्मक लेखन और अखबारी लेखन में एकदम भिन्न-भिन्न होता है। उन्होंने कहा कि अपने समय और समाज से मुखातिब हर संवेदनशील रचनाकार अपनी वैचारिक प्रतिक्रिया को पत्रकारिता और लेखों के माध्यम से अभिव्यक्त करने का काम करता है।

कार्यक्रम की अध्यक्षता कर रहे वरिष्ठ-कवि स्वप्निल श्रीवास्तव ने कहा कि प्रेमचंद अपने लेखन, पत्रकारिता और मूल्यों के कारण आज भी प्रासंगिक हैं, आज के युवा भी उनको पढ़ना चाहते हैं। उनके अनुसार प्रेमचंद के कथा लेखन के बारे में अधिक बात होती है किन्तु उनके लेखों के बारे में बात प्रायः नहीं होती, आलोचकों को इस ओर ध्यान देना चाहिए। प्रेमचंद अपने पत्रकारीय रूप में भी अत्यंत महत्वपूर्ण और प्रासंगिक हैं, नए समय और समाज की चुनौतियों के समक्ष उनकी जरूरत और अधिक महसूस होती है। आज का अधिकांश मीडिया जिस तरह जनता की ब्रेनवाशिंग का उपकरण बन गया है और लगता है जैसे पत्रकारिता की मृत्यु हो गई हो, ऐसे में प्रेमचंद की पत्रकारिता के आदर्श को सामने रखने की जरूरत है। वरिष्ठ पत्रकार कृष्णप्रताप सिंह ने इस अवसर पर अपने वक्तव्य में कहा कि ह्यहंसह्ल और ह्यजागरणह्ल समेत मुंशी प्रेमचंद द्वारा सम्पादित प्रायः सारे पत्र गवाह हैं कि उनका पत्रकारीय योगदान भी कतई उपेक्षणीय या विस्मरणीय नहीं है। वे इन पत्रों में छपी टिप्पणियों, लेखों व सम्पादकीयों की मार्फत देश की तत्कालीन गोरी सत्ता को चुनौती देने और आजादी की लड़ाई को आगे बढ़ाने के लिहाज से भी अविस्मरणीय है और हिन्दी भाषा व पत्रकारिता के उन्नयन के लिहाज से भी । उन्होंने कहा कि जैसे कथाकार के रूप में वैसे ही पत्रकार व सम्पादक की भूमिकाएं निभाते हुए भी प्रेमचंद रामझरोखे बैठकर मुजरा भर नहीं लेते, ह्यसमाज के आगे आगे चलने और जलने वाली मशालह्ल बने रहते हैं।

कार्यक्रम के प्रारंभ में विषय-प्रवर्तन करते हुए कवि-प्राध्यापक डॉ विशाल श्रीवास्तव ने कहा कि प्रेमचंद के पत्रकारीय जीवन को तीन हिस्सों में बांटकर देखा जा सकता है।

विद्युत उपभोक्ताओं के लिए मण्डलीय कार्यालय पर संचालित है कन्ट्रोल रूम

बहराइच । अधीाण अभियन्ता विद्युत वी.के. राजपूत ने बताया कि विद्युत सम्बन्धी शिकायतों के निस्तारण एवं व्यवधान रहित गुणवत्तापूर्ण विद्युत आपूर्ति सुनिश्चित किये जाने हेतु कार्यालय विद्युत वितरण मण्डल, बहराइच अन्तर्गत मण्डलीय कन्ट्रोल रूम संचालित है जिसका दूरभाष नम्बर 8005494418 है। यह कन्ट्रोल रूम चैबिसों घण्टे राउण्ड द क्लाक संचालित हो रहा है। श्री राजपूत ने बताया कि मण्डीय कन्ट्रोल रूम के संचालन के लिए कार्मिकों के साथ-साथ रात्रि के समय अवर अभियन्ताओं की भी तैनाती की गयी है। उन्होंने उपभोक्ताओं को सुझाव दिया है कि विद्युत सम्बन्धी शिकायतो के निवारण एवं जानकारी/सुझाव के लिए मण्डीय कन्ट्रोल रूम के दूरभाष नम्बर 8005494418 पर सम्पर्क कर सकते हैं।

04 व्यक्तियों के खातों में भेजी गई रू. 13.375 लाख की सहायता राशि

बहराइच । जिलाधिकारी मोनिका रानी ने बताया कि विभिन्न आपदाओं अन्तर्गत जिले के 04 व्यक्तियों के बैंक खातों में रू. 13 लाख 37 हजार 500 की धनराशि सम्बन्धित के बैंक खातों में हस्तान्तरित की गई है। तहसील कैसरगंज अन्तर्गत 01 व्यक्ति के बैंक खाते में 23 जुलाई को अहैतुक सहायता के रूप में रू. 04 लाख तथा 02 व्यक्तियों के बैंक खाते में 25 जुलाई को अहैतुक सहायता तथा पशु सहायता के रूप में रू. जुलाई को अहैतुक सहायता के रूप में रू. 05 लाख इस प्रकार 04 व्यक्तियों के बैंक खातों में रू. 13 लाख 37 हजार 500 की धनराशि सम्बन्धित के बैंक खातों में हस्तान्तरित की गई है।

संक्षेप

युवकों ने पेश की ईमानदारी की मिसाल, मिला आईफोन, किया वापस

सुलतानपुर (वीओएल)। युवकों ने ईमानदारी की मिसाल पेश की। युवकों ने एक गिरे हुए आईफोन को ईमानदारी से उठाकर पुलिस को सौंप दिया। मोतिगरपुर पुलिस ने वारिस को बुलाकर युवकों के सामने फोन हवाले कर दिया। थाना क्षेत्र के रुपिनपुर गांव निवासी सतीश सिंह व अमन सिंह, दोनों बाइक से घर वापस लौट रहे थे, चैहानपुर बाजार के पास सड़क के किनारे एक मोबाइल कवर पड़ा देखा। जब उन्होंने उसे उठाया, तो पाया कि वह एक आईफोन था। दोनों युवकों ने तुरंत पुलिस को इसकी सूचना दी और मोबाइल लेकर थाने पहुंचे। इसी बीच, मोबाइल के मालिक अम्बेडकर नगर निवासी सब्बीर जो कि सुल्तानपुर शहर के एक मदरसे में शिक्षक हैं, का फोन आ गया। पुलिस ने उन्हें थाने बुलाया और उन्हें उनकी खोई हुई मोबाइल वापस कर दी। सब्बीर ने बताया कि मोबाइल अभी चार दिन पहले ही खरीदा था जिसकी कीमत 66000 रुपए है। खोई मोबाइल पाकर उन्होंने खुशी जताई। सतीश और अमन की इस पहल की सराहना की जा रही है और यह घटना समाज के लिए एक प्रेरणा का स्रोत बन गई है। पुलिस ने भी इस घटना की सराहना की।

जिला पंचायत सदस्य धर्मेंद्र सिंह ने किया कांवड़ियों का स्वागत

सुलतानपुर (वीओएल)। सावन मास के पावन अवसर पर नि. जिला पंचायत सदस्य एवं एएमडी ग्रीन सिटी के चेयरमैन धर्मेंद्र सिंह ने पीढ़ी चैराहे पर शिवभक्त कांवड़ियों का भव्य स्वागत एवं अभिनंदन किया। उन्होंने परंपरा का निर्वहन करते हुए इस वर्ष भी ग्राम पीढ़ी मेहानिया, बेलगरा बघना, नगई पुर, उगई का पुरवा, बिरई का पुरवा, गडौली, धूधूं, दरसू का पुरवा, परसा परसड़ा सहित आस-पास के गांवों से कांवड़ लेकर निकले शिवभक्तों की सेवा की। इस अवसर पर धर्मेंद्र सिंह ने कांवड़ियों को बिस्कुट, शुद्ध पेयजल, अंगरक्षक गमछा आदि वितरित किए। उन्होंने कहा कि ह्यसावन में कांवड़ियों की सेवा करना साक्षात भगवान शिव की सेवा के समान है। यह कार्य अत्यंत पुण्यदायी और आत्मिक शांति देने वाला होता है। धर्मेंद्र सिंह ने पीढ़ी से अकोढ़ी तक शिवभक्तों के साथ पदयात्रा भी की और सभी को सुरक्षित यात्रा की शुभकामनाएं दीं। उन्होंने भोलेनाथ से प्रार्थना की कि सभी श्रद्धालु अपने गंतव्य तक सकुशल पहुंचें और उनकी यात्रा मंगलमय रहे।

बूथ कमेटियों का किया पुनर्गठन

गौरीगंज। बहुजन समाज पार्टी के विधानसभा अध्यक्ष धर्मराज कोरी ने लोहंगपुर और शाहगढ़ में बैठक कर बूथ कमेटियों का पुनर्गठन किया। धर्मराज कोरी ने पदाधिकारियों को सदस्यता प्रदान की और बसपा की उपलब्धियां बताईं। कोषाध्यक्ष शिवशंकर साथ रहे।

लोगों को मिलेंगी बेहतर स्वास्थ्य सुविधाएं

अदिति सिंह ने निरीक्षण के दौरान केंद्र में उपलब्ध सुविधाओं का लिया जायजा

जिला संवाददाता

रायबरेली। सदर विधान सभा क्षेत्र की विधायक अदिति सिंह ने सोमवार को राष्ट्रीय शहरी स्वास्थ्य मिशन के तहत संचालित अर्बन आयुष्मान आरोग्य मंदिर शक्ति नगर केंद्र का निरीक्षण किया। इस दौरान मुख्य चिकित्सा अधिकारी डॉ. नवीन चंद्रा भी मौजूद रहे। यह केंद्र स्थानीय समुदाय को प्राथमिक स्वास्थ्य सेवाएं प्रदान करने के लिए स्थापित किया गया है, जिससे लोगों को स्वास्थ्य सुविधाओं के लिए जिला अस्पताल तक लंबी दूरी तय करने की आवश्यकता न पड़े। अदिति सिंह ने निरीक्षण के दौरान केंद्र में उपलब्ध सुविधाओं, दवाइयों की उपलब्धता और स्टाफ की उपस्थिति का जायजा लिया। उन्होंने कहा, ह्यह आरोग्य मंदिर स्थानीय लोगों के लिए एक वरदान साबित होंगे। हमारा लक्ष्य है कि प्रत्येक नागरिक को बुनियादी स्वास्थ्य सेवाएं आसानी से मिलें, जिससे उनका जीवन स्तर बेहतर हो। यह प्रयास ह्यस्वस्थ नागरिक सशक्त समाज के विजन को साकार करने की दिशा में एक महत्वपूर्ण कदम है। उल्लेखनीय है कि शक्ति नगर, धमशी राय का पुरवा, जैतूपुर, महानंदपुर, अहियाराय पुर, मोहद्दीनपुर, रानानगर और चतुर्भुज बालापुर जैसे मलिन बस्ती वाले क्षेत्रों में रहने वाली लगभग 15,000 से 20,000 की आबादी को ध्यान में रखते हुए इन आरोग्य मंदिरों की स्थापना की गई है। इन क्षेत्रों में स्वास्थ्य सेवाओं की पहुंच को बेहतर बनाने के लिए यह पहल शुरू की गई है, जिसका उद्देश्य स्थानीय लोगों को उनके घरों के नजदीक ही गुणवत्तापूर्ण स्वास्थ्य सुविधाएं उपलब्ध कराना है।

अर्बन आयुष्मान आरोग्य मंदिर में प्राथमिक स्वास्थ्य सेवाएं जैसे सामान्य बीमारियों का इलाज, टीकाकरण, मातृ-शिशु स्वास्थ्य सेवाएं, नियमित स्वास्थ्य जांच और आवश्यक दवाइयों की उपलब्धता सुनिश्चित की गई है। इन केंद्रों का उद्देश्य न केवल उपचार प्रदान करना है, बल्कि स्वास्थ्य जागरूकता और निवारक उपायों को भी बढ़ावा देना है।

मुख्य चिकित्सा अधिकारी डॉ. नवीन चंद्रा ने बताया कि इन केंद्रों के माध्यम से सरकार का प्रयास है कि शहरी मलिन बस्तियों में रहने वाले लोगों को सस्ती और सुलभ स्वास्थ्य सेवाएं मिलें। उन्होंने कहा, ह्यहम इन केंद्रों के माध्यम से स्वास्थ्य सेवाओं को और अधिक प्रभावी बनाने के लिए लगातार काम कर रहे हैं।

23 लाख से अधिक कीमत के मोबाइल फोन बरामद

रायबरेली। पुलिस ने एक बार फिर अपनी कार्यकुशलता और जनसेवा के प्रति समर्पण का परिचय देते हुए गुमशुदा और खोए हुए मोबाइल फोनों की बरामदगी में उल्लेखनीय सफलता हासिल की है। पुलिस अधीक्षक के कुशल निर्देशन में सर्विलांस सेल और विभिन्न थानों की टीमों ने संयुक्त रूप से कुल 170 मोबाइल फोन बरामद किए, जिनकी अनुमानित कीमत लगभग 23 लाख 43 हजार रुपये है। इनमें से 101 मोबाइल सर्विलांस सेल द्वारा और 69 मोबाइल विभिन्न थानों द्वारा बरामद किए गए। पुलिस अधीक्षक ने बताया कि सर्विलांस सेल और थानों ने गुमशुदा मोबाइल/टैबलेट से संबंधित शिकायतों और पोर्टल पर उपलब्ध ट्रेसबिलिटी डिटेल्स के आधार पर त्वरित कार्रवाई की। प्राप्त सूचनाओं के आधार पर सक्रियता दिखाते हुए इन मोबाइल फोनों को बरामद किया गया। सोमवार को पुलिस अधीक्षक डा यषवीर सिंह ने सर्विलांस सेल द्वारा बरामद 101 मोबाइल फोनों को उनके मूल स्वामियों को सौंपा। शेष 69 मोबाइल, जो विभिन्न थानों द्वारा बरामद किए गए, संबंधित थानों द्वारा उनके स्वामियों को सौंपे जा रहे हैं। इस कार्य से प्रभावित स्वामियों ने रायबरेली पुलिस और सर्विलांस टीम के प्रति आभार व्यक्त किया है। आम जनता द्वारा भी पुलिस के इस सराहनीय कार्य की व्यापक प्रशंसा की जा रही है।

आस्था का केंद्र बना परशुरामेश्वर धाम

जामों, अमेठी। जनपद मुख्यालय से लगभग 20 किमी. दूर स्थित जामों विकास खण्ड क्षेत्र के लालूपुर दबिया में स्थित परशुरामेश्वर धाम लोगों के आस्था केन्द्र बन गया है। यहां हर सोमवार को सैकड़ों लोग दर्शन करने आ रहे हैं। बताते चलें कि जामों विकास खण्ड में परशुरामेश्वर धाम लालूपुर दविया में हर सोमवार की भाँति इस सोमवार को सैकड़ो भक्त पूजन दर्शन किये। इस बावत पीठाधीश्वर जिलाजीत पाण्डे ने बताया कि कल नाग पंचमी के दिन 10 बजे भगवान के सामने शिवलिंग पर नाग स्थापित किया जायेगा। गौरतलब हो कि इस परशुराम मंदिर का निर्माण कार्य अभी भी चल रहा है समाजसेवियो ने इस आस्था धाम के लिए अपना सहयोग देने के लिए तैयार हो रहे हैं।

नागपंचमी पर्व पर मायके आई नवविवाहिता प्रेमी संग फरार

अमेठी। एक ओर जहां सामाजिक रिश्तों की डोर में बंधी एक युवती ने सात फेरे लेकर एक नई ज़िंदगी शुरू की, वहीं दूसरी ओर उसका दिल अब भी उसी पुराने प्रेमी की धड़कनों से जुड़ा रहा. शादी के बाद भी प्रेम का सिलसिला थमा नहीं, और नतीजा ये हुआ कि एक दिन वह सबकुछ छोड़कर अपने प्रेमी के साथ चल दी। मामला पीपरपुर थाना क्षेत्र के खाझा गांव की इस घटना ने रिश्तों, समाज और वफा के मायनों को एक बार फिर कटघरे में खड़ा कर दिया है. युवती नागपंचमी का पर्व मनाने अपने पति के साथ मायके आई थी, लेकिन वहां दिल ने फिर से पुरानी मोहब्बत को आवाज दी। मां का कहना है कि बेटी, रिश्तेदारी में ही रहने वाले युवक के साथ फरार हो गई, जो सुल्तानपुर जिले के हैदरगंज थाना क्षेत्र के लालकपुरवा गांव का रहने वाला है। शादी को दो महीने भी नहीं हुए थे, पर शायद सात फेरे दिल के फासले मिटा नहीं पाए. ससुराल पक्ष का आरोप है कि विवाहिता घर से जेवर भी लेकर गई है. वहीं युवती की मां ने थाने में दी गई तहरीर में कहा कि वह बस यही चाहती हैं कि बेटी सकुशल घर लौट आए. थाना प्रभारी रामराज कुशवाहा ने बताया कि मामले की जांच शुरू कर दी गई है. जल्द ही सच्चाई सामने लाई जाएगी और कानून के तहत आवश्यक कार्रवाई की जाएगी।

वाहन चेकिंग के दौरान एआरटीओ पर दलाल के जरिए ग्यारह हजार रुपए की अवैध वसूली के आरोप

अमेठी, जगदीशपुर। राष्ट्रीय राजमार्ग लखनऊ सुल्तानपुर पर इन्हौना के पास वाहन चेकिंग के दौरान ओवर लोड पिक अप लेकर जा रहे बाराबंकी के एक ड्राइवर से ए आर टी ओ ने ग्यारह हजार रुपए लिए हैं। आरोप है कि ए आर टी ओ ने ये पैसे एक दलाल के माध्यम से आनलाइन लिए है। चेकिंग के नाम पर अवैध वसूली का मेसेज जिला प्रशासन के ग्रुप पर वायरल हो रहा है। सोमवार को ए आर टी ओ महेंद्र बाबू ने इन्हौना के पास चेकिंग लगाई थी। लखनऊ की तरफ से आ रहे एक पिक अप वाहन को उन्होंने रोका। पिक अप ओवर लोड था। ए आर टी ओ ने जब भारी जुमार्ने की बात की तो ड्राइवर हाथ जोड़ने लगा। ए आर टी ओ माफ करने को तैयार नहीं हुए। मामले को सुलझाने के लिए उसने अजमेर नाम के कमरौली के एक दलाल से मदद मांगी, दलाल ने ए आर टी ओ की ओर से बताए गए नम्बर पर तीन बार में 11000रु लिए हैं। ड्राइवर इरफान ने बताया कि उसके अनुरोध पर अजमेर ने ए आर टी ओ को पैसे दिए हैं। उसे इसी रोड से रोज आना जाना पड़ता है, वह मामले को अब और आगे नहीं बढ़ाना चाहता। अवैध वसूली के इस मामले को लेकर योगी आदित्यनाथ की सरकार की जीरो टॉलरेंस की नीति पर तरह तरह की टिप्पणियां सामने आ रही हैं। इस सम्बन्ध में पूछने पर ए आर टी ओ महेंद्र बाबू ने पहले तो आरोप को पूरी तरह निराधार बताया और कहा कि उन्होंने कोई चेकिंग नहीं की है, मेसेज कब का है। बाद में मेसेज देखने पर कहा कि इसकी जांच कराएंगे।

डीएम ने शहीद स्मारक के सुंदरीकरण कार्यों का किया निरीक्षण

रायबरेली। जिलाधिकारी हर्षिता माथुर ने मुंशीगंज स्थित शहीद स्मारक में कराये जा रहे सौंदर्यीकरण कार्यों का स्थलीय निरीक्षण किया। निरीक्षण के समय सम्बन्धित अधिकारियों द्वारा अवगत कराया गया है कि निर्माण कार्य लगभग पूर्ण हो चुका है, कुछ कार्य अवशेष हैं जिन्हें शीघ्र पूर्ण कर लिया जाएगा। जिलाधिकारी ने निर्देश दिया कि निर्माण कार्यों में गुणवत्ता का विशेष ध्यान रखा जाए। उन्होंने निर्देशित किया कि शहीद स्मारक मुख्य स्थल पर सुरक्षा के दृष्टिगत सीढ़ियों पर रेलिंग अवश्य लगवा ली जाए। रिक्त स्थानों पर भी इंटरलॉकिंग करने के निर्देश दिए। नगर पालिका को निर्देश दिया कि समय समय पर स्थल की साफ सफाई अवश्य कराई जाए। पेयजल और प्रकाश व्यवस्था भी दुरुस्त रखी जाए।

निरीक्षण के दौरान जिलाधिकारी ने शहीद स्थल पर नीम के पौधे को भी रोपित किया। निर्देश दिया कि निर्माण कार्य के दौरान जो भी पेड़ पौधे पहले से लगे हैं उनकी सुरक्षा का पूरा ख्याल रखा जाए। किसी भी पौधे के क्षतिग्रत होने पर उसके स्थान पर नये पौधे अवश्य लगाए जाए। इस दौरान एडीएम (वि/रा) अमृता सिंह ने भी आंवले का पौधा लगाया। इस अवसर पर प्रभारी जिला पर्यटन अधिकारी सुधीर गिरी, तहसीलदार आकृति व विकास प्राधिकरण के कर्मचारी उपस्थित रहे।

सई नदी के किनारे गूंजे बोल बम के जयकारे

लाखों श्रद्धालुओं ने आस्तिक बाबा के किए दर्शन

रायबरेली। जिले के हरचंदपुर क्षेत्र में गंगागंज से लगभग 3 किलोमीटर दूर सई नदी के किनारे स्थित आस्तिक बाबा मंदिर पर सोमवार को एक विशाल मेले का आयोजन हुआ। इस मेले में लाखों श्रद्धालुओं ने सई नदी में स्नान कर आस्तिक बाबा के दर्शन कर जलाभिषेक कर किए। बोल बम के जयकारों के साथ मंदिर परिसर भक्ति के रंग में सराबोर रहा। उल्लेखनीय है कि कल शाम से ही श्रद्धालुओं का मंदिर की ओर आना शुरू हो गया था। सुबह होते ही गंगागंज से मंदिर तक 3 किलोमीटर लंबा श्रद्धालुओं का तांता लग गया। श्रद्धालुओं ने सई नदी में स्नान किया और आस्तिक बाबा पर जलाभिषेक किया। जिन भक्तों की मनौतियां पूरी हुई थीं, उन्होंने परंपरा के अनुसार लकड़ी की खँभियां बाबा को अर्पित कीं। यह परंपरा इस मेले की विशेषता रही, जिसमें भक्त अपनी आस्था और विश्वास को लकड़ी की खँभियों के माध्यम से व्यक्त करते हैं। मेले में भारी भीड़ को देखते हुए जिला प्रशासन ने सुरक्षा और व्यवस्था के पुख्ता इंतजाम किए। जिला अधिकारी हर्षिता माथुर ने स्वयं मेले की व्यवस्था की कमान संभाली। उन्होंने स्वास्थ्य विभाग की टीम, फायर ब्रिगेड, और सई नदी के किनारे गोताखोरों की तैनाती सुनिश्चित की ताकि किसी भी आपात स्थिति से निपटा जा सके। भीड़ में बिछड़े नाबालिग बच्चों को उनके परिजनों तक पहुंचाने के लिए सूचना केंद्र भी सक्रिय रहा। इन व्यवस्थाओं के कारण मेले में श्रद्धालुओं को किसी प्रकार की असुविधा नहीं हुई। स्थानीय लोगों के अनुसार, खबर लिखे जाने तक करीब 3 लाख श्रद्धालुओं ने आस्तिक बाबा के दर्शन किए। अनुमान है कि पूरे मेले के दौरान लगभग 5 लाख श्रद्धालु मंदिर पहुंचकर बाबा का आशीर्वाद प्राप्त करेंगे। मेले का माहौल भक्ति, उत्साह और आस्था से भरा रहा, जहां हर तरफ बोल बम के नारे गूंज रहे थे।

आस्तिक बाबा मंदिर का महत्व

आस्तिक बाबा मंदिर रायबरेली और आसपास के क्षेत्रों में आस्था का प्रमुख केंद्र है। हर साल आयोजित होने वाला यह मेला न केवल धार्मिक, बल्कि सामाजिक और सांस्कृतिक दृष्टि से भी महत्वपूर्ण है। श्रद्धालु दूर-दूर से यहां अपनी मनोकामनाएं लेकर आते हैं और बाबा के प्रति अपनी श्रद्धा व्यक्त करते हैं।

गायत्री जप के प्रभाव से मंदमति को भी मिल जाती है सद्बुद्धि : पंडित अखिलेश चंद्र तिवारी

अमेठी। मंद मति, कुमार्गगामी और अस्थिर मति भी गायत्री जप के प्रभाव से उच्च पद को प्राप्त करते हैं, फिर सद्गति होना तो निश्चित ही है। जो पवित्रता और स्थिरता पूर्वक गायत्री की उपासना करते हैं, वे आत्मलाभ प्राप्त करते हैं। यह बातें गायत्री शक्तिपीठ अमेठी में आयोजित जप अनुष्ठान में मौजूद साधक पंडित अखिलेश चंद्र तिवारी ने व्यक्त की। जप अनुष्ठान में बड़ी संख्या में साधकों की मौजूदगी रही। सोमवार को गायत्री शक्तिपीठ अमेठी स्थित शिव मंदिर पर बड़ी संख्या में पहुंचे साधकों ने भगवान शिव का जलाभिषेक एवं पूजा अर्चना करते हुए जप अनुष्ठान शुरू किया। अखिल विश्व गायत्री परिवार शांतिकुंज हरिद्वार के तत्वावधान में आयोजित जप अनुष्ठान में पहुंचे श्रद्धालुओं ने गायत्री शक्तिपीठ अमेठी के साधना कक्ष में अनुष्ठान किया। जप अनुष्ठान में साधकों की संख्या में हर रोज बढ़ोत्तरी हो रही है। वर्तमान माह में साधक जगह जगह पौधरोपण कर पर्यावरण को भी पोषित करने में लगे हैं। मंत्र जप में इन्द्र देव शर्मा, सुनील श्रीवास्तव, अनिल कुमार तिवारी, संगीता शर्मा, अशोक कुमार, सुनीता देवी, मगन लाल कौशल, चिरौंजी लाल, महेश बरनवाल, अभिषेक के साथ बड़ी संख्या में लोगों की मौजूदगी रही। उक्त जानकारी डॉ धर्मेंद्र कुमार तिवारी जिला मीडिया प्रभारी गायत्री परिवार ने दी है।

सर्व कल्याण के प्रति समर्पित प्रियदर्शिनी लेडीज क्लब

रायबरेली। प्रियदर्शिनी लेडीज क्लब, एनटीपीसी ऊंचाहार का एक कल्याणकारी संगठन है। यह क्लब आसपास के क्षेत्रों के कल्याण के लिए काम करता है। प्रियदर्शिनी लेडिज क्लब न केवल एनटीपीसी परिवार की

महिलाओं एवं बच्चों की विभिन्न सामाजिक, सांस्कृतिक एवं अन्य कल्याणकारी गतिविधियों में अपना योगदान करती है बल्कि आसपास के ग्रामीणों के जीवन स्तर में प्रभावशाली परिवर्तन के लिए कटिबद्ध रहती है। परियोजना के आसपास के गावों में एनटीपीसी ऊंचाहार द्वारा संचालित विभिन्न कार्यकमों में जहां बढ़ चढ़ कर भाग लेती है वही जरूरतमंद बच्चों एवं महिलाओं के शैक्षिक उन्नयन में अपनी सर्वश्रेष्ठ भूमिका का निर्वाह करती है। प्रियदर्शिनी लेडीज क्लब द्वारा की गई पहलों में से एक, वंचित और आस-पास के गाँवों के बच्चों की शिक्षा के क्षेत्र में है। लेडिज क्लब द्वारा परियोजना परिसर में लिटल-नेस्ट नामक स्कूल संचालित होता है जिसमें नर्सरी, एलकेजी तथा यूकेजी की कक्षाएँ चलती है। इन कक्षाओं में लगभग 170 बच्चों को सात अध्यापकों के द्वारा पढ़ाई के साथ-साथ आर्ट एवं क्राफ्ट, स्कूल पुस्तकालय में किताबें पढ़ने के लिए प्रोत्साहित करना, शैक्षिक खेल, शारीरिक गतिविधियों के साथ-साथ समग्र विकास की शिक्षा दी जाती है। छात्रों की जरूरत के हिसाब से स्कूल संबंधी इन्फ्रास्ट्रक्चर प्रियदर्शिनी लेडिज क्लब के परामर्श से तय किया जाता है। साथ ही लेडिज क्लब के वेलफेयर विंग द्वारा ज्ञान भारती कोचिंग केंद्र संचालित किया जाता है जिसमें कक्षा एक से दस तक के 30 जरूरतमन्द बच्चों को स्कूल में छुट्टी हो जाने के बाद नियमित निशुल्क कोचिंग कराई जाती है। अध्यापक हफ्ते में पांच दिन कोचिंग क्लाससेस में सभी विषयों की कक्षाएं लेते हैं। इसके अलावा निशुल्क कम्प्यूटर कक्षाएँ भी संचालित होती है जिसमें लगभग 20 जरूरतमंद बच्चे दक्ष कम्प्यूटर टीचर से निशुल्क कम्प्यूटर का प्रशिक्षण लेते है। प्रियदर्शिनी लेडिज क्लब द्वारा संचालित सर्व कल्याण केंद्र निरक्षर संविदाकर्मियों के लिए आशा का केंद्र साबित हुआ है। इस समय सर्व कल्याण केंद्र में तीस जरूरतमंदो को प्रौढ़ शिक्षा दी जा रही है। स्कूल शिक्षकों, कोचिंग कक्षाओं के शिक्षकों और वयस्क शिक्षा कक्षाओं के शिक्षकों का वेतन प्रियदर्शिनी लेडीज क्लब द्वारा दिया जाता है।

नन्हें-मुन्ने बच्चों ने निकाली कांवड़ यात्रा

सुलतानपुर (वीओएल)। सावन मास के पावन अवसर पर मोहिनी माया शबनम सरस्वती विद्या मंदिर, महुआरिया में भक्ति से सराबोर माहौल देखने को मिला, जब विद्यालय के नन्हे-मुन्ने बच्चों ने पूरे उत्साह और श्रद्धा के साथ कांवड़ यात्रा निकाली। छोटे-छोटे शिवभक्त भगवा वस्त्रों में कंधे पर कांवड़ रखे हर-हर महादेव के जयकारों के साथ विद्यालय परिसर में निकले, जिससे पूरा वातावरण भक्तिमय हो उठा। कार्यक्रम की अगुवाई विद्यालय की प्रधानाचार्या मंगला यादव ने की। इस अवसर पर विद्यालय के प्रबंधक डॉ. राजीव त्रिपाठी, आचायाएं रेखा सिंह, अर्चना तिवारी, रिया यादव, प्रिया श्रीवास्तव, रिंकी अग्रहरि एवं उमा मिश्रा भी मौजूद रहीं और बच्चों का उत्साहवर्धन किया। कांवड़ यात्रा के दौरान बच्चों ने शिव भजनों और नृत्यों से सभी को भावविभोर कर दिया। आयोजन का उद्देश्य बच्चों में धार्मिक संस्कारों का संचार करना और भारतीय संस्कृति से जोड़े रखना था। विद्यालय परिवार द्वारा किए गए इस आयोजन की सभी अभिभावकों और शिक्षकों ने सराहना की।

बार एसोसिएशन के चुनाव में रामसागर बने जिलाध्यक्ष, सचिव राजबहादुर माली तो उपाध्यक्ष बने उमेश तिवारी

लंभुआ, सुलतानपुर (वीओएल)। सोमवार को लंभुआ बार एसोसिएशन के चुनाव में अध्यक्ष पद पर रामसागर पाठक ने जीत हासिल की। इसी के साथ-साथ उपाध्यक्ष, सचिव व कोषाध्यक्ष पद का भी चुनाव हुआ। सभी निर्वाचित पदाधिकारी का बार एसोसिएशन के अधिवक्ताओं ने माल्यार्पण कर स्वागत किया और निर्वाचित पदाधिकारियों ने अपने पद की गरिमा बनाए रखते हुए कार्य करने का संकल्प लिया। लंभुआ बार एसोसिएशन का चुनाव निर्वाचन अधिकारी राजमणि द्विवेदी की अध्यक्षता में संपन्न हुआ। रामसागर पाठक अध्यक्ष तो राजबहादुर माली सचिव निर्वाचित घोषित किए गए। अध्यक्ष पद के लिए चुनाव मैदान में रामसागर पाठक व साधू सिंह चुनाव मैदान में थे। रामसागर पाठक ने 69 वोट पाकर अध्यक्ष पद पर जीत हासिल की वही उनके प्रतिद्वंदी साधू सिंह को 34 मत ही मिले। सचिव पद पर 55 वोट पाकर राजबहादुर माली विजयी घोषित किए गए, वही उनके प्रतिद्वंदी अरविंद तिवारी को 47 मत ही मिले। उपाध्यक्ष पद के लिए उमेश तिवारी 57 वोट पाकर जीत हासिल किए, वहीं आरपी सिंह 46 वोट पाकर हार गए। कोषाध्यक्ष पद पर छोटे लाल शर्मा 65 वोट पाकर जीत गए, वहीं सुषमा पाल को 36 मत ही मिले। सभी निर्वाचित पदाधिकारी का अधिवक्ताओं ने माल्यार्पण का स्वागत किया। मौके पर ओमप्रकाश श्रीवास्तव, सुरेंद्रनाथ शुक्ला, पीएन सिंह, केपी सिंह, रमाशंकर गिरी, अर्जुन चैरसिया, प्रदीप चतुर्वेदी, राजेश सिंह, कृष्ण मोहन श्रीवास्तव, राजेंद्र श्रीवास्तव आदि अधिवक्ता मौजूद रहे।

डीएफओ से मिले युवा भाजपा नेता पुलकित सिंह

पर्यावरण संरक्षण की दिशा में दिया सुझाव

सुलतानपुर (वीओएल)। युवा भाजपा नेता एवं समाजसेवी पुलकित सिंह ने सोमवार को सिरवारा रोड स्थित वन विभाग कार्यालय पहुंचकर डीएफओ अमित सिंह से मुलाकात की। उन्होंने पर्यावरण संरक्षण को लेकर चर्चा की और विकास के नाम पर हुई पेड़ों की कटान की भरपाई के लिए अधिक से अधिक वृक्षारोपण की मांग की। पुलकित सिंह ने खासतौर से गोलाघाट से टेढ़ुई तक सड़क चैड़ीकरण वाले इलाकों में छायादार और फलदार वृक्ष लगाने का अनुरोध किया। उन्होंने कहा कि पेड़ों की कटान विकास के लिए जरूरी हो सकता है, लेकिन पर्यावरण संतुलन बनाए रखने के लिए उन स्थानों पर दोगुने वृक्ष रोपण की आवश्यकता है। साथ ही उन्होंने यह भी सुझाव दिया कि लगाए गए पौधों की देखरेख के लिए सुरक्षा गार्ड तैनात किए जाएं और समय-समय पर उनकी निगरानी भी की जाए। पुलकित सिंह ने कहा कि वे स्वयं और उनके पिता विनोद सिंह (विधायक सुलतानपुर एवं पूर्व मंत्री) सदैव सहयोग को तैयार हैं। उन्होंने पूरे विधानसभा क्षेत्र में सरकार की मंशा के अनुरूप बड़े पैमाने पर वृक्षारोपण अभियान चलाने का प्रस्ताव दिया। पुलकित ने इस अवसर पर स्पष्ट किया कि जहां-जहां पेड़ों की कटान हुई है, वहां विशेष रूप से पौधारोपण कर पर्यावरण संतुलन बहाल करने की आवश्यकता है ताकि क्षेत्र हरा-भरा बना रहे।

प्रेमिका से मिलने गए प्रेमी के दोस्त की हत्या

कादीपुर, सुलतानपुर (वीओएल)। प्रेमिका से मिलने गये प्रेमी व उसके दोस्त पर लड़की के पिता ने चाकू से ताबड़तोड़ हमला कर दिया, जिसमें प्रेमी के दोस्त की मौत हो गयी, वहीं प्रेमी युवक घायल हो गया। मृतक की पहचान पड़ोस के गांव के संजय निषाद उम्र 15 वर्ष के रूप में हुई। पुलिस ने एक नामजद व दो अज्ञात के खिलाफ केस दर्ज कर जाँच शुरू कर दी है। मामला कादीपुर कोतवाली क्षेत्र के पलियागोलपुर गांव का है।

रविवार की देर रात पलियागोलपुर नहर से लगभग 100 मीटर की दूरी पर शव पड़ा मिला। मौके पर पुलिस पहुंची और शव को कब्जे में लिया. मृतक के पिता सुनील की दी गई तहरीर के अनुसार रविवार की सुबह 08:00 बजे गांव के ही शंकर अग्रहरि के पुत्र कुनाल ने संजय को दुकान पर काम करने के लिए मुस्तफाबाद सरैया लेकर गए। शंकर अग्रहरि की मुस्तफाबाद सरैया बाजार में स्थित चाय की दुकान पर संजय काम करता था। रात लगभग दो बजे पुलिस ने सूचना दी की नहर की पटरी से सौ मीदूर दूर शव मिला है। जिसे सीएचसी कादीपुर लाया गया है। आरोप है कि पलियागोलपुर गांव के घनश्याम कुछ अज्ञात व्यक्तियों के साथ मिलकर उसकी हत्या कर दी है। प्रभारी निरीक्षक श्याम सुंदर ने बताया कि प्रथम दृष्टया मामला प्रेम प्रसंग से जुड़ा लगता है। पुलिस ने घनश्याम एवं कुछ अज्ञात व्यक्तियों के विरुद्ध केस दर्ज कर लिया है। पुलिस कुछ लोगों को हिरासत में लेकर पूछताछ कर रही है।

बाइक पर दो दोस्तों के साथ गया था संजय

कादीपुर। रविवार की देर रात दुकान बंद करने के बाद मुस्तफाबाद सरैया का प्रेमी युवक कुनाल अपने एक अन्य दोस्त बाबू के साथ संजय को भी बाइक से लेकर पलियागोलपुर गांव के नहर के पास अपनी प्रेमिका से मिलने गया था। जहाँ प्रेमिका जब उससे मिलने पहुंचीं तभी पीछे से उसका पिता घनश्याम भी वहां पहुंच गया. सूत्रों के मुताबिक उसने चाकू से कुनाल पर हमला किया। कुनाल व संजय तेजी से बाइक की तरफ भागे तो पीछे से आरोपी घनश्याम ने पीछा किया। इसी दौरान संजय निषाद पर उसने ताबड़तोड़ चाकू से वार किया। जबकि कुनाल अपने दोस्त बाबू के साथ भाग गया। देर रात जब मृतक संजय के परिजनों ने उसकी खोजबीन शुरू की, तब जाकर मामला खुला।

संक्षेप

लापता बालिका का शव गड्ढे में मिला

मथुरा। कोसीकलां थाना क्षेत्र अंतर्गत नंदगांव रोड स्थित सर्विस रोड पर हिंदू इंटर कॉलेज के समीप बनी झोपड़ी में रविवार तड़के सुबह लापता हुई सात वर्षीय मासूम का शव सोमवार सुबह नौ बजे हिंदू इंटर कॉलेज के पास बने पानी से भरे गड्ढे में मिला। सोमवार सुबह शव ऊपर आने पर लोगों ने पुलिस को सूचना दी। पुलिस ने शव को निकलवाकर मोर्चरी भिजवाया है।

कोसीकलां थाना क्षेत्र के हाईवे किनारे रेलवे पुल और नंदगांव रोड की सर्विस रोड के समीप हिंदू इंटर कॉलेज के समीप खाली जगह पर घुमंतू समुदाय ने कई झोपड़ियां बना रखी हैं। इनमें वह परिवार के साथ रहते हैं। इन्हीं झोपड़ी में राजस्थान डीग जिले के थाना कामां के चील के महल के नीचे निवासी पवन उर्फ परदेसी अपनी पत्नी और तीन बच्चों के साथ रहते हैं। पवन फुटपाथ पर लोहे के तसले और प्लास्टिक के खिलौने आदि लगाते हैं। शनिवार रात को परिवार के सभी लोग चारपाई पर सो रहे थे। मां और छोटे-भाई बहन के साथ सात वर्षीय बड़ी बेटी पलक भी सो रही थी।स्वजन ने बताया कि रात डेढ़ बजे तक उन्होंने मासूम को चारपाई पर देखा था।

कान्हा की नगरी के शिवालयों में गूंजती रही हर हर महादेव की गूंज

जिला संवाददाता

मथुरा। श्रावण मास के तीसरे सोमवार को शिवभक्ति का अद्भुत उत्साह श्रीकृष्ण की नगरी मथुरा में देखने को मिला।

तड़के से ही शिवालयों में श्रद्धालुओं की भीड़ उमड़ पड़ी. महिलाएं, पुरुष, युवा और बुजुर्ग सभी भक्ति भाव से भगवान भोलेनाथ की पूजा-अर्चना में लीन नजर आए। 5,500 साल प्राचीन रंगेश्वर महादेव ने आज अर्द्धनारीश्वर रूप में भक्तों को देरसायं दर्शन दिए। छप्पन भोग के बीच बाबा भोलेनाथ की अलौकिक छवि के दर्शन को हर कोई लालायिक नजर आया।

मंदिरों में ओम नमः शिवाय और हर-हर महादेव के जयकारों से वातावरण गुंजायमान हो गया। सावन सोमवार के मौके पर श्रद्धालुओं ने शिवलिंग पर बेलपत्र, दूध, दही, घी, शहद और गंगाजल से जलाभिषेक कर भगवान से शांति, सुख और समृद्धि की कामना की। कई भक्त व्रत रखकर और रुद्राभिषेक कर भोलेनाथ को प्रसन्न करने में जुटे दिखे। मंदिरों के बाहर लंबी कतारें लगी रहीं, जिनमें भक्त संयम और श्रद्धा के साथ अपनी बारी का इंतजार कर रहे थे।

शहर के कान्हा नगरी मथुरा में भूतेश्वर, कामेश्वर, चकलेश्वर एवं गोपेश्वर के अलावा रंगेश्वर महादेव, चिंताहरण मंदिरों में सुबह से भक्तों का तांता लगा रहा। भक्तों ने अपने आराध्य का विधि विधान से जलाभिषेक किया। शिवभक्तों ने बेलपत्र, धतूरा, अक्षत, भांग और दूध से बाबा का जलाभिषेक कर सुख-समृद्धि की कामना की। वहीं देरसायं सभी शिव मंदिरों में बाबा भोलेनाथ का भव्य श्रृंगार के साथ फूलबंगला सजाया गया तथा रंगेश्वर महादेव मंदिर में छप्पन भोग के साथ शिवजी का अर्द्धनारीश्वर स्वरूप का अलौकिक श्रृंगार किया गया। अर्द्धनारीश्वर अलौकिक दर्शन पाने के लिए शिव भक्तों की भीड़ देररात तक लगी रही।

पुजारी जॉनीनाथ गोस्वामी, माधव गोस्वामी, पुजारी लालूराम गोस्वामी, भगत मोनू बंसल, कुश वालिया, हर्षित अग्रवाल, लव वालिया, हर्षित वर्ष्णेय, रोहित, अमित पंडित, हिमांशु ने रंगेश्वर महादेव का महारूद्राभिषेक किया तथा सायंकाल छप्पन भोग अलौकिक श्रृंगार किया गया। जिसे निहारने के लिए शिव भक्तों का देररात तक तांता लगा रहा।

पुजारी माधव गोस्वामी ने बताया कि यह महारूद्राभिषेक हर सोमवार किया जा रहा है।

देवरी रोड पर ऑटो चालक ने कांवड़ियों पर किया हमला, आरोपी गिरफ्तार

आगरा। थाना सदर क्षेत्र में सावन के दौरान कांवड़ यात्रा पर जा रहे श्रद्धालुओं पर हमले की शर्मनाक घटना सामने आई। सेमरी गांव के लगभग 20 कांवड़िए सोरों घाट से जल लेकर लौट रहे थे। तभी देवरी रोड स्थित गुम्मट के पास एक तेज रफ़्तार टेम्पो चालक ने ओवरटेक करते हुए अपनी गाड़ी श्रद्धालुओं के बीच से निकालने की कोशिश की।

जब यात्रियों ने इसका विरोध किया, तो टेम्पो चालक और आसपास की एक स्थानीय बस्ती के लोगों ने मिलकर उन पर हमला किया। इस हिंसा में सुरेश, राकेश, जितेंद्र और अंकुश बुरी तरह घायल हो गए। सभी को निजी अस्पताल में भर्ती कराया गया है। इसके अलावा, इस चोटिल घटना में आठ कांवड़ों में से दो कांवड़ जमीन पर गिरने से खंडित हो गईं। ग्रामीणों का मानना है कि कांवड़ का टूटना बेहद अशुभ होता है, जिससे वहां भारी आक्रोश व्याप्त हो गया।

सूचना मिलते ही पुलिस मौके पर पहुंची और घायल यात्रियों को सुरक्षित गांव तक पहुंचाया। स्थानीय ग्रामीणों ने दोषियों के खिलाफ सख्त कार्रवाई की मांग की। थाना प्रभारी सदर ने पुष्टि की कि कई आरोपियों को हिरासत में लिया गया है और सभी तहरीरें मिलाकर विधिपूर्वक कार्रवाई आरंभ कर दी गई है।

सीडीओ ने की मुख्यमंत्री डैशबोर्ड पर आधारित विकास कार्यों की समीक्षा

फिरोजाबाद। मुख्य विकास अधिकारी शत्रोहन वैश्य की अध्यक्षता में मुख्यमंत्री डैशबोर्ड पर आधारित विकास कार्यों की समीक्षा बैठक कलेक्ट्रेट सभागार कक्ष में आयोजित की गई, बैठक में मुख्य विकास अधिकारी ने कहा कि मुख्यमंत्री डेशबोर्ड पर जिन विभागों का प्रदर्शन सबसे खराब है, वह विभाग उनमें सुधार करें, अन्यथा कठोर कार्रवाई की जाएगी, खराब रैंकिंग वालों में ऊर्जा विभाग जो खराब ट्रांसफार्मर की शिकायत का निस्तारण सही समय पर नहीं कर पा रहा है, उन्होंने कहा कि फैमिली आईडी में जिले की रैंकिंग खराब है, उन्होंने निर्देशित किया है कि लोक निर्माण विभाग, पर्यटन विभाग, निपुण भारत, प्रधानमंत्री किसान सम्मान निधि योजना, प्रधानमंत्री कुसुम योजना, जल जीवन मिशन, मुख्यमंत्री युवा स्वरोजगार योजना आदि अपनी प्रगति में सुधार लाये, जिससे जिले की रैंकिंग सही हो सके, बैठक के दौरान मुख्य चिकित्सा अधिकारी डॉ राम बदन राम, एक्सईएन पीडब्ल्यूडी, जिला अर्थ एवं संख्या अधिकारी, जिला बेसिक शिक्षा अधिकारी, जिला विद्यालय निरीक्षक आदि अधिकारी उपस्थित रहे।

शोक संवेदना व्यक्त की

टूंडला। राज्य स्वायत्त शासन कर्मचारी परिषद उत्तर प्रदेश के प्रदेश संगठन मंत्री व राज्य कर्मचारी संयुक्त परिषद उत्तर प्रदेश फिरोजाबाद के जिला प्रभारी मंत्री सुनील अमर टैगोर की माताजी व लक्ष्य अमर टैगोर राष्ट्रीय मीडिया प्रभारी भाकियू भानु की दादी के आकस्मिक निधन पर प्रेस क्लब संरक्षक राजू उपाध्याय अध्यक्ष सोमेंद्र पोनियां अपने साथी पत्रकारों सहित उनके निज निवास पर पहुंचे और शोक संतृप्त परिवार को ढांढस बंधाया व माताजी के चित्र पर विनम्र श्रद्धांजलि अर्पित कर दिवंगत आत्मा को शांति प्रदान करने की ईश्वर से प्रार्थना करते हुए 2 मिनट का मौन धारण किया शोक सभा में संतोष शर्मा विवेक शर्मा योगेंद्र सिंह रामपाल चौधरी राष्ट्रदीप जैन जाविद अली सुनील टैगोर दर्पण सिंह टैगोर लक्ष्य अमर टैगोर आदि शामिल रहे।

महिलाओं ने मनाया तीज का त्यौहार

टूंडला। श्री नारायण सेवा समिति की अध्यक्षता में न्यू इंद्रा नगर एटा रोड टूण्डला पर हरियाली तीज के त्यौहार को समिति की महिलाओ ने वडे ही धूम धाम से मनाया। जिसमें विभिन्न प्रकार के खेल म्यूजिक चेयर पासिंग द बॉल कैट वॉक स्पून लेमन आदि का आयोजन किया।

समिति में सम्मिलित सोनिया राधव लवली गुप्ता गुजेन शर्मा प्रीती सिंह ?धाकरे रेखा, विन्दु, रीभा, वेवी नीलम सिंह गुडिया सिंह] पूजा शर्मा पूजा सुनीता गीता शर्मा गुड् ?डी मिथलेश कंचन मोना शर्मा खुखू राधव नीतू उपाध्याय उपदेश सिंह प्रिया चौहान सुमन शर्मा रागिनी, शशि उपाध्याय एंड कम्पनी समिति की समस्त महिलाएं उपस्थित रही।

रेस्टोरेंट संचालक की पत्नी पर जीएसटी टीम ने कराया केस

आगरा। जीएसटी टीम पर आरोप लगाने वाली महिला पर जीएसटी विभाग की तरफ से मुकदमा कराया गया है। महिला ट्रांस यमुना क्षेत्र के रेस्टोरेंट संचालक की पत्नी है। महिला ने स्टेट जीएसटी की टीम पर वीडियो बनाकर आरोप लगाए थे कि टीम द्वारा अभद्रता की गई। पैसों की मांग की जा रही है। शुक्रवार को स्टेट जीएसटी की टीम ने ट्रांस यमुना क्षेत्र के जैन रेस्टोरेंट पर कार्यवाही की थी। पूरी कार्यवाही अपर आयुक्त ग्रेड 1 पंकज गांधी और अपर आयुक्त ग्रेड 2 अंजनी अग्रवाल के निर्देशन में हुई थी। दो दिन तक रेस्टोरेंट पर चली कार्यवाही में टैक्स चोरी पकड़ी गई थी। इस दौरान रेस्टोरेंट संचालक संजीव जैन की पत्नी ने हंगामा किया था। अपने प्रोफाइल पर कई वीडियो अपलोड किए थे। जिसमें वो आरोप लगा रही थी कि उनके रेस्टोरेंट पर गलत तरह से कार्रवाई की गई। रात भर रेस्टोरेंट पर टीम ने कार्यवाही की। कैमरा निकाल दिया, डीवीआर जब्त कर ली। सुबह 4 बजे तक परेशान किया गया। मेरे हसबैंड को टॉर्चर किया गया, वो डिप्रेशन में आ गए। महिला ने आरोप लगाए थे कि उन्हें घर नहीं जाने दिया गया। उनके वर्करों को भी जाने को कहा। वे सुबह चार बजे तक अकेले रेस्टोरेंट पर रहीं। यह भी आरोप लगाए कि उनसे एक करोड़ रुपये की मांग की जा रही थी। रेस्टोरेंट पर रखे पांच लाख रुपये और गल्ले में रखे 40 हजार रुपये ले लिए। जान से मारने की धमकी दी गई। इस मामले में सहायक आयुक्त राज्य कर कमलेश कुमार ने थाना एत्माउद्दौला में तहरीर दी थी। तहरीर में लिखा है कि रेस्टोरेंट संचालक को जांच के तथ्यों की जानकारी दी गई थी। कंप्यूटर, डीवीआर की जांच के समय संचालक की पत्नी मौके पर पहुंच गई। जांच को बाधित करने के लिए टीम के सदस्यों के साथ अभद्रता की। सरकारी कार्य में बाधा डाली। रेस्टोरेंट संचालक को बाहर भेजने के बाद भी पत्नी हंगामा करती रही। इस मामले में सरकारी कार्य में बाधा डालने के आरोप में केस दर्ज हुआ है।

संस्कृति विवि में कारगिल विजय दिवस पर शहीदों को किया नमन

मथुरा। संस्कृति विश्वविद्यालय के सेमीनार हाल मे कारगिल विजय दिवस पर युद्ध में शहीद हुए भारतीय जवानों के योगदान को याद किया गया और उनको पुष्पांजलि अर्पित की गई। कार्यक्रम के मुख्य वक्ता डॉ. रजनीश त्यागी निदेशक कैप्स , संस्कृति विश्वविद्यालय ने बताया कि 26 जुलाई को हम कारगिल विजय दिवस की 23वीं वर्षगांठ मना रहे हैं। यह दिन उन वीर सैनिकों को समर्पित है जिन्होंने 1999 के कारगिल युद्ध में विजय हासिल करने में अपनी जान की बाजी लगा दी थी।डा. रजनीश ने बताया कि कारगिल युद्ध मई-जुलाई 1999 के बीच जम्मू और कश्मीर के कारगिल जिले में नियंत्रण रेखा पर लड़ा गया था। यह युद्ध भारत और पाकिस्तान के बीच हुआ था, जिसमें भारत ने अपनी वीरता और साहस का परिचय दिया था। भारत सरकार ने इस युद्ध में ऑपरेशन विजय शुरू किया था, जिसका उद्देश्य पाकिस्तानी घुसपैठियों को वापस खदेड़ना था। भारतीय सेना ने अपनी बहादुरी और कौशल का प्रदर्शन करते हुए इस युद्ध में जीत हासिल की थी। कारगिल विजय दिवस उन शहीदों की याद में मनाया जाता है जिन्होंने देश की रक्षा के लिए अपनी जान की बाजी लगा दी थी। यह दिन हमें उनकी वीरता और बलिदान को याद करने का अवसर प्रदान करता है।

डा. रजनीश ने कहा कि राष्ट्रीय युद्ध स्मारक उन सैनिकों को समर्पित है जिन्होंने देश की रक्षा करते हुए अपने प्राण न्यौछावर कर दिए। यह स्मारक हमें उन शहीदों की याद दिलाता है जिन्होंने देश के लिए अपनी जान दी है। कारगिल विजय दिवस हमें उन शहीदों की वीरता और बलिदान को याद करने का अवसर प्रदान करता है जिन्होंने देश की रक्षा के लिए अपनी जान की बाजी लगा दी थी।

संस्कृति छात्र कल्याण विभाग के निदेशक डा. धर्मेंद्र सिंह तौमर ने बताया कि पाकिस्तान अपने सैनिकों और अर्ध-सैनिक बलों को छिपाकर नियंत्रण रेखा के पार भेजने लगा उसने इस घुसपैठ का नाम ह्लऑपरेशन बद्रह्ल रखा था। इसका मुख्य उद्देश्य कश्मीर और लद्दाख के बीच की कड़ी को तोड़ना और भारतीय सेना को सियाचिन ग्लेशियर से हटाना था। पाकिस्तान यह भी मानता है कि इस क्षेत्र में किसी भी प्रकार के तनाव से कश्मीर मुद्दे को अंतरराष्ट्रीय मुद्दा बनाने में मदद मिलेगी। प्रारम्भ में इसे घुसपैठ मान लिया था और दावा किया गया कि इन्हें कुछ ही दिनों में बाहर कर दिया जाएगा लेकिन नियंत्रण रेखा में खोज के बाद इन घुसपैठियों के नियोजित रणनीति के बारे मे पता चला जिससे भारतीय सेना को एहसास हो गया कि हमले की योजना बहुत बड़े पैमाने पर की गयी है। इसके बाद भारत सरकार ने ऑपरेशन विजय नाम से 2,00,000 सैनिकों को कारगिल क्षेत्र मे भेजा। यह युद्ध आधिकारिक रूप से 26 जुलाई 1999 को समाप्त हुआ। इस युद्ध के दौरान 527 सैनिकों ने अपने जीवन का बलिदान दिया और 1400 के करीब घायल हुए थे। कार्यक्रम के दौरान संस्कृति विवि के शिक्षक, कर्मचारी और विद्यार्थी बड़ी संख्या में उपस्थित हुए और उन्होंने नम आखों से वीरगति को प्राप्त हुए भारतीय सैनिकों को श्रद्धांजलि अर्पित कीं।

गौ माता सेवा महासंघ ने कांवड़ियों को फलाहार करा फूल वर्षा कर स्वागत किया

टूंडला। सावन के पवित्र माह के तीसरे सोमवार पर अंतर्राष्ट्रीय गौ माता सेवा महासंघ के तत्वाधान में नगर के सुभाष चौराहे पर प्रसाद वितरण का कार्यक्रम आयोजित किया गया जिसमें कावड़ लाने वाले सभी भक्तों को जलपान फल खिलाकर उन्हें फलाहार कराया व पुष्प वर्षा कर स्वागत किया। इस दौरान विधायक प्रेमपाल सिंह धनगर ने कहा कि अंतरराष्ट्रीय गौ माता सेवा महासंघ काफी समय से देश हित एवं गौ हित में कार्य कर रहा है, इस दौरान अंतर्राष्ट्रीय गौमाता सेवा महासंघ के राष्ट्रीय महामंत्री संगठन लोकेंद्र सिंह पोनियां प्रदेश महामंत्री संगठन रामतीर्थ सिंह चक, शुभम प्रताप सिंह, सकीं राणा, सुधीर कुमार, जितेन्द्र पचौरी सूरज सिंह, संकी राणा भवानी सिंह, प्रदीप पाठक, मुकेश उपाध्याय आदि लोग मौजूद रहे।

शास्त्रीपुरम में बेकरी में लगी आग

आगरा। थाना सिकंदरा अंतर्गत पश्चिमपुरी चौराहे के पास एक बेकरी में सुबह अचानक आग लग गई। आग लगने से चारों तरफ धुआं धुआं हो गया। लोगों की भीड़ लग गई है। सूचना पर पुलिस मौके पर पहुंच गई है। शास्त्रीपुरम पुलिस चौकी के पास विवेक कुमार की बेकरी है। सुबह करीब साढे.8 बजे विवेक के पास पड़ोसियों का फोन आया कि बेकरी से तेज धुआं निकल रहा है। वो जब बेकरी पहुंचे तो तेज आग लग चुकी थी। दुकान से लपटें निकल रही थीं। लोगों की भीड़ लगी हुई थी। पड़ोसियों ने आग बुझाने का प्रयास किया। मगर, आग की लपटें तेजी से उठने लगी। सूचना पर पुलिस और फायर ब्रिगेड की गाड़ियां आ गई। फायर ब्रिगेड की दो गाड़ियों ने आग पर काबू पाया। आग में बेकरी का पूरा सामान जल गया है। शार्ट सर्किट से आग लगनी की बात कही जा रही है।

पूर्व फौजी को फर्जी दरोगा ने पहले दिया धोखा, अब दे रहा जेल भिजवाने की धमकी; केस दर्ज

आगरा। एक फर्जी दरोगा ने पूर्व सैनिक से ठगी की। अब उसे जेल भिजवाने की धमकी दे रहा है। पीड़ित की शिकायत के बाद पुलिस ने मुकदमा दर्ज कर जांच शुरू कर दी है। आगरा में एक व्यक्ति ने खुद को हरीपर्वत थाने का दरोगा बताकर पूर्व सैनिक से 10,700 रुपये ठग लिए। अब थाने में की गई शिकायत वापस न लेने पर धमका रहा है। कह रहा है कि मेरा डीसीपी से संबंध है जेल भिजवा दूंगा। सदर थाने की पुलिस ने केस दर्ज कर आरोपी की जांच शुरू कर दी है। पूर्व सैनिक विजय पाल आर्मी बेस वर्कशॉप, सदर में तैनात हैं। उन्होंने थाना सदर में केस दर्ज कराया है। दर्ज केस के मुताबिक विजय पाल ने बताया कि 26 जून को उनके पास एक नंबर से कॉल आई। कॉल करने वाले ने अपना नाम सुनील बताया। कहा कि वह दरोगा है। थाना हरीपर्वत में तैनाती है। एसओजी में काम कर रहा है। वह पूछने लगा कि तुमने अपनी बाइक बेच दी है क्या। मना करने पर आरोपी ने कहा कि उसे किसी पढ़े लिखे लड़के की जरूरत है। मेट्रो के अधिकारी से जान पहचान है। नौकरी लगवा सकता है। इस पर उन्होंने अपने बेटे के लिए बात की और 10,700 रुपये खाते में जमा करा लिए। जब वो थाने गए तो सुनील नाम का कोई दरोगा नहीं मिला। साइबर क्राइम की ऑनलाइन शिकायत दर्ज कराने पर 4 जुलाई को कॉल कर सुनील ने रुपये खाते में जमा कराकर वापस कर दिए। पूर्व सैनिक का कहना है कि आरोपी शिकायत वापस लेने का दबाव डाल रहा है, धमकी दे रहा है। उसने डीसीपी से संबंध बताकर जेल भिजवाने की धमकी भी दी है। डीसीपी सिटी सोनम कुमार ने बताया कि शिकायत मिली है। केस दर्ज कर खुद को दरोगा बताने वाले सुनील के बारे में जानकारी जुटाई जा रही है।

मथुरा में नर कंकाल मिलने से सनसनी

मथुरा। थाना मांट क्षेत्र के अंतर्गत गांव पिपरौली के समीप गन्ने के खेत में नर कंकाल मिलने से सनसनी फैल गई। सूचना पर पहुंची कंकाल को कब्जे में लेकर पोस्टमार्टम के लिए भेजा है।

सोमवार को गांव चैकड़ा निवासी पप्पू पुत्र भगवान सिंह ने पुलिस को सूचना दी की यमुना एक्सप्रेस वे के सर्विस रोड किनारे गांव पिपरौली में गन्ने के खेत में नर कंकाल पड़ा हुआ है। सूचना पर पहुंची पुलिस ने कंकाल को कब्जे में लेकर पोस्टमार्टम के लिए भेजा। सीओ गुंजन सिंह ने बताया कि नर कंकाल काफी पुराना प्रतीत हो रहा है। शरीर पर एक लोअर है और उस पर प्रेम लिखा हुआ है। जांच पड़ताल के लिए फोरेंसिक टीम को बुलाकर मौके से साक्ष्य जुटाए गए हैं। ग्रामीणों से नर कंकाल के बारे में पूछताछ की जा रही है।

कार्यालयों में राजभाषा हिंदी के प्रयोग को बढ़ावा दें: मुकुल अग्रवाल

जिला संवाददाता

मथुरा। मथुरा रिफाइनरी में नगर राजभाषा कार्यान्वयन समिति (नराकास), मथुरा की 59वीं छमाही बैठक पिछले दिनों मुकुल अग्रवाल, अध्यक्ष, नराकास मथुरा एवं कार्यकारी निदेशक व रिफाइनरी प्रमुख की अध्यक्षता में मथुरा रिफाइनरी नगर के एम्प्लोईज क्लब में आयोजित की गई।

बैठक में मुख्य अतिथि के रूप में डा. छबिल कुमार मेहेर, उप निदेशक (कार्यान्वयन), राजभाषा विभाग, गृह मंत्रालय, क्षेत्रीय कार्यान्वयन कार्यालय (उत्तर-2) गाजियाबाद ने सहभागिता की। बैठक का शुभारंभ राजभाषा गीत एवं उच्चाधिकारियों द्वारा दीप प्रज्ज्वलन से किया गया। मुकुल अग्रवाल ने बैठक में उपस्थित सदस्य कार्यालयों के कार्यालय प्रमुखों एवं उनके प्रतिनिधियों को संबोधित करते हुए कहा कि राजभाषा नीति का अनुपालन तथा सरकारी काम-काज में हिंदी के प्रयोग को बढ़ावा देने में राजभाषा विभाग की अहम भूमिका है। हम सभी भारत सरकार की राजभाषा नीति के बारे में अच्छी तरह से जानते हैं, फिर भी कार्यालयों के काम-काज में राजभाषा के प्रयोग की स्थिति की निरंतर समीक्षा किया जाना आवश्यक है। उन्होंने कहा कि नराकास, मथुरा जिले में स्थित सभी सदस्य कार्यालयों का एक संयुक्त मंच है, जिसका उद्देश्य सदस्य कार्यालयों में राजभाषा के प्रगामी प्रयोग को बढ़ावा देना और राजभाषा नीति के कार्यान्वयन के मार्ग में आ रही कठिनाइयों को दूर करना है। डॉ छबिल कुमार मेहेर ने सदस्य कार्यालयों से प्राप्त रिपोर्ट के आधार पर राजभाषा कार्यान्वयन की दिशा में हो रही प्रगति की समीक्षा की। उन्होंने कहा कि राजभाषा विभाग के वार्षिक कार्यक्रम को लागू करना तथा संघ की राजभाषा नीति का पूर्णतः अनुपालन करना प्रत्येक कार्यालय प्रमुख की जिम्मेदारी है। छमाही में समिति कार्यालयों में हुई हिंदी प्रगति पर संतोष प्रकट करते हुए उन्होने धारा 3(3) का अक्षरशः पालन करने के लिए कहा। बैठक के दौरान मथुरा नराकास की वार्षिक पत्रिका ह्य ब्रज रश्मिह्ल का भी अनावरण किया गया।

उटंगन नदी में डूबे तीन युवक दो को बचाया गया

आगरा। शमशाबाद क्षेत्र में उटंगन नदी में नहाने गए तीन युवक डूब गए। घटना उस समय हुई जब 10 युवक नदी में नहाने पहुंचे थे। इनमें से तीन युवक नहाते समय गहरे पानी में चले गए और डूबने लगे। स्थानीय लोगों की मदद से दो युवकों को बचा लिया गया है। एक युवक अभी भी लापता है जिसकी तलाश जारी है। सूचना मिलते ही पुलिस मौके पर पहुंची और रेस्क्यू ऑपरेशन शुरू किया गया।

दरअसल रविवार दोपहर को थाना शमशाबाद क्षेत्र के मिलाई की ठार गांव के पास जहां पार्वती नदी और उटांगन नदी आपस में मिलती हैं, वहां करीबन गांव के 10 युवक नहाने गए थे। नहाते वक्त तीन युवक मनोज पुत्र लक्ष्मा, संदीप पुत्र गोपाली और अनिल पुत्र रमेश उम्र 23 वर्ष नहाते वक्त गहरे पानी में डूब गए।

जिनमें स्थानीय ग्रामीणों ने संदीप और मनोज को बाहर निकाल लिया, 23 वर्षीय अनिल अभी भी नदी में लापता है। जिसकी खोजबीन की जा रही है।

यज्ञशाला मंदिर पर भंडारे का आयोजन किया

टूंडला। सावन के तीसरे सोमवार को यज्ञशाला मंदिर पर मंदिर कमेटी के युवक सोरों से गंगाजल लाकर मंदिर पर भोले बाबा पर चढ़ाया और कमेटी द्वारा भंडारे का आयोजन किया गया इस भंडारे मैं छोटी छोटी कन्याओं एवं बच्चों को भंडारे का प्रसाद वितरण किया एवम महिलाओं ने भोले बाबा का कीर्तन एवं पूजा अर्चना की मंदिर कमेटी के अध्यक्ष अंकित श्रोत्रिया ने बताया यज्ञशाला मंदिर भोले बाबा का काफी प्राचीन मंदिर है यहां सावन के प्रत्येक सोमवार को अनेकों कार्यक्रम होते रहते हैं और अनेकों श्रद्धालु यहां आकर पूजा करते हैं, आज सावन के तीसरे सोमवार के उपलक्ष में यज्ञशाला मंदिर पर कन्या भोज एवं प्रसाद वितरण किया गया जिसमें विशेष सहयोग मीना एवं मंदिर महंत हनुमान दास बाबा मंदिर अध्यक्ष अंकित श्रोत्रिया डॉक्टर अशोक बघेल गोलू बिहारी.टीटू बघेल हनुमान आदि लोगों का सहयोग रहा।

नौकरी के नाम पर जुनैद ने धर्मांतरण ही नहीं कराया उसकी इज्जत भी की तार-तार

आगरा। युवती होम्योपैथी की पढ़ाई करने के लिए ओडिशा गई थी। अपने खर्च के लिए उसने नौकरी की तलाश शुरू की तभी गोवा की रहने वाली आरोपी आयशा उर्फ एसबी कृष्णा के संपर्क में आ गई। अवैध धर्मांतरण कराने वाले गिरोह का नया चेहरा सामने आया है। अब तक युवतियों को जाल में फंसाने के बाद धर्मांतरण ही कराया जाता था। मगर गिरोह के चंगुल में फंसी झज्जर (हरियाणा) की महिला डॉक्टर का धर्मांतरण के बाद एक युवक ने शारीरिक शोषण किया था। पुलिस ने डॉक्टर को पूछताछ के लिए बुलाया था। अब उनके कोर्ट में बयान दर्ज कराए जाएंगे। पीड़ित डॉक्टर आरोपी को सजा दिलाना चाहती हैं। इस मामले में जल्द ही एक और केस दर्ज कराया जा सकता है। झज्जर जिले की रहने वाली 25 वर्षीय युवती होम्योपैथी की पढ़ाई करने के लिए ओडिशा गई थी। अपने खर्च के लिए उसने नौकरी की तलाश शुरू की तभी गोवा की रहने वाली आरोपी आयशा उर्फ एसबी कृष्णा के संपर्क में आ गई। आरोप है कि आयशा ने उसे नौकरी के लिए जयपुर के जुनैद से मिलवाया। जुनैद को पिछले दिनों पुलिस ने गिरफ्तार किया था। वह पुलिस कस्टडी रिमांड पर है। उससे पूछताछ की जा रही है। दोनों ने एक ग्रुप बनाकर बातचीत शुरू कर दी। आश्वासन दिया कि जुनैद उसकी पूरी मदद करेगा। बातचीत के दौरान जुनैद अपने धर्म के बारे में उसे बताने लगा। मगर, डॉक्टर को गीता का अच्छा ज्ञान होने के कारण वो आसानी से बात मानने के लिए तैयार नहीं हुई। जुनैद उससे झूठ बोलता रहा। एक दिन युवती अपने घर जा रही थी। तब वह उससे मिलने के लिए दिल्ली पहुंच गया। मिलने के दौरान वह उसे अपने साथ एक घर में ले गया, जहां काजी के सामने धर्मांतरण करा दिया। उससे निकाह कर लिया। युवती को इस बारे में कोई जानकारी नहीं थी। घर से बाहर आने के बाद जुनैद उसे अपनी पत्नी बताने लगा। कहा कि उसने निकाह में हां किया है।

अब दोनों साथ रहेंगे। डॉक्टर घबरा गई। आरोप है कि वह जबरन अपने साथ रखने का दबाव बनाने लगा। बदनाम करने की धमकी देकर ब्लैकमेल करने लगा। बाद में उसका शारीरिक शोषण भी किया। वह किसी तरह उसके चंगुल से निकलना चाहती थी। आगरा में धर्मांतरण गिरोह के चंगुल में फंसे लोगों से पुलिस संपर्क कर रही है। इसी बीच पुलिस ने उसे ढूंढ लिया। उसके बयान दर्ज किए गए हैं। पुलिस आयुक्त दीपक कुमार ने बताया कि झज्जर की महिला डॉक्टर से युवक ने निकाह किया था। बयानों में पीड़िता ने कई बातें बताई हैं। डॉक्टर के कोर्ट में बयान दर्ज कराए जाएंगे। महिला डॉक्टर के पिता मजदूरी करते हैं। इसके बावजूद वह बेटी को डॉक्टर की पढ़ाई करा रहे थे। 10 हजार रुपये हर महीने भेजा करते थे। इसके बावजूद खर्च पूरा नहीं हो पाता था। बेटी के परेशान रहने पर पिता भी चिंतित थे। पूछने पर भी डॉक्टर ने पिता को कुछ नहीं बताया था। यही कहा था कि पढ़ाई की चिंता है। अब उन्हें पता चला तो वो सन्न रह गए। अब वो आरोपी को सजा दिलाना चाहते हैं।

100 में से दो-चार लड़कियां ही पवित्र होती है: प्रेमानंद महाराज

मथुरा। अनिरुद्धाचार्य के विवादित बयान के बाद अब एक और संत, प्रेमानंद जी महाराज, महिलाओं को लेकर दिए गए अपने विवादित बयान को लेकर सुर्खियों में आ गए हैं। प्रेमानंद महाराज ने एक निजी वातार्लाप में कहा, ह्लआज के समय में 100 में से मुश्किल से दो-चार लड़कियां ही पवित्र होती हैं, बाकि सभी बॉयफ्रेंड-गर्लफ्रेंड के चक्कर में पड़ी हुई हैं।ह्ल यह क्लिप सोशल मीडिया पर तेजी से वायरल हो रही है। इस बयान ने संत प्रेमानंद को आलोचना के घेरे में ला खड़ा किया है।

संक्षेप

किशोरों के खातों की सुरक्षा बढ़ी, सुविधाएं भी हुई मजबूत

नई दिल्ली। मेटा अब ऐसे अकाउंट्स की सुरक्षा को और मजबूत कर रहा है जो वयस्कों द्वारा संचालित होते हैं और जिनमें मुख्य रूप से बच्चे शामिल होते हैं। साथ ही, ऐसे अकाउंट्स के खिलाफ कार्रवाई जारी है जो बच्चों के शोषण का प्रयास कर सकते हैं। मेटा में हमारा लक्ष्य युवाओं को प्रत्यक्ष और अप्रत्यक्ष दोनों प्रकार के नुकसान से सुरक्षित रखना है। इसके लिए हम टीन अकाउंट्समें उम्र के अनुकूल अनुभव सुनिश्चित करते हैं, अवांछित संपर्कों को रोकते हैं और अत्याधुनिक तकनीक के माध्यम से शोषणकारी सामग्री की पहचान करके उसे हटाते हैं। आज हम बच्चों की सुरक्षा से जुड़े इन प्रयासों को और अधिक मजबूती देने वाले कई अपडेट्स की घोषणा कर रहे हैं। साथ ही, हाल ही में लॉन्च किए गए सेफ्टी टूल्स के प्रभाव को दशार्ने वाले नए आंकड़े भी साझा कर रहे हैं। हमने टीन अकाउंट्स में डायरेक्ट मैसेजिंग को और अधिक सुरक्षित बनाने के लिए नए फीचर्स जोड़े हैं। अब किशोरों को यह जानने में आसानी होगी कि वे किस अकाउंट से बात कर रहे हैं और वे संभावित स्कैमर्स की पहचान कर पाएंगे।

द बॉडी शॉप का राखी गिफ्ट बॉक्सेस लॉन्च

नई दिल्ली। राखी के नजदीक आते ही द बॉडी शॉप भाई-बहन के इस प्यार का उत्सव मनाने के लिए अपने अनूठे राखी गिफ्ट बॉक्सेस लेकर आया है। द बॉडी शॉप ने इस बार पूरी तरह सोच-समझकर, पर्यावरण के अनुकूल और परंपरागत उपहारों का कलेक्शन पेश किया है। इन गिफ्ट बॉक्स की आकर्षक रेंज को द बॉडी शॉप के खास सेल्फ-केयर उत्पादों और पर्यावरण के अनुकूल स्पर्श के साथ सावधानी से तैयार किया गया है। आप खूबसूरत प्री-पैक्ड विकल्पों में से चुन सकते हैं, जिनमें प्लांटेबल सीड राखी और द टेरा कंपनी के साथ मिलकर बनाया गया बीज पत्र (सीड पेपर) शामिल है, या फिर आप क्रिएट योर ओन (सीवाईओ) बॉक्स भी बना सकते हैं।

वायदा बाजार में कच्चे तेल के भाव में तेजी

नयी दिल्ली। विदेशी बाजारों में मजबूत मांग के बीच सटोरियों के अपने सौदों का आकार बढ़ाने से वायदा कारोबार में कच्चे तेल का भाव सोमवार को 22 रुपये चढ़कर 5,670 रुपये प्रति बैरल पर पहुंच गया। मल्टी कमोडिटी एक्सचेंज (एमसीएक्स) में अगस्त में आपूर्ति वाले कच्चे तेल के अनुबंधों का भाव 22 रुपये यानी 0.39 प्रतिशत की बढ़त के साथ 5,670 रुपये प्रति बैरल पर पहुंच गया। इसमें 11,085 लॉट के लिए कारोबार हुआ। विश्लेषकों ने बताया कि मजबूत वैश्विक रुख के बीच प्रतिभागियों के अपने सौदे बढ़ाए जाने से वायदा कीमतों पर असर पड़ा। वैश्विक स्तर पर, न्यूयॉर्क में वेस्ट टेक्सास इंटरमीडिएट कच्चे तेल का भाव 0.54 प्रतिशत की बढ़त के साथ 65.51 डॉलर प्रति बैरल जबकि ब्रेंट कच्चा तेल 0.57 प्रतिशत चढ़कर 68.83 डॉलर प्रति बैरल रहा।

ब्रिटेन के साथ एफटीए से पहले साल भारत को होगा 4,060 करोड़ का राजस्व नुकसान

नयी दिल्ली। ब्रिटेन के साथ मुक्त व्यापार समझौते (एफटीए) के पहले साल में भारत को 4,060 करोड़ रुपये के सीमा शुल्क राजस्व का नुकसान होने का अनुमान है क्योंकि विभिन्न वस्तुओं पर शुल्क कम या समाप्त कर दिया गया है। आर्थिक शोध संस्थान ग्लोबल ट्रेड रिसर्च इनिशिएटिव (जीटीआरआई) की सोमवार को जारी गणना ब्रिटेन से वर्तमान आयात आंकड़ों पर आधारित है। इसमें कहा गया कि 10वें वर्ष तक, जैसे-जैसे शुल्क उन्मूलन चरणबद्ध तरीके से व्यापक रूप से लागू होगा वित्त वर्ष 2024-25 के व्यापार की मात्रा के आधार पर वार्षिक घाटा बढ़कर 6,345 करोड़ रुपये या लगभग 57.4 करोड़ ब्रिटिश पाउंड तक पहुंचने का अनुमान है। जीटीआरआई ने कहा कि 24 जुलाई को हस्ताक्षरित भारत-ब्रिटेन मुक्त व्यापार समझौते से दोनों देशों के सीमा शुल्क राजस्व में कमी आएगी, क्योंकि विभिन्न वस्तुओं पर शुल्क कम या समाप्त कर दिया गया है। भारत ने 2024-25 में ब्रिटेन से 8.6 अरब अमेरिकी डॉलर मूल्य की वस्तुओं का आयात किया। इन आयात में औद्योगिक उत्पादों का बड़ा हिस्सा शामिल है और इनपर 9.2 प्रतिशत का भारित औसत शुल्क था। व्हिस्की व जिन जैसी वस्तुओं को छोड़कर अधिकतर कृषि उत्पादों जिनपर 64.3 प्रतिशत का औसत शुल्क लगता है उसे शुल्क कटौती से बाहर रखा गया है।

सेंसेक्स में 572 अंकों की गिरावट

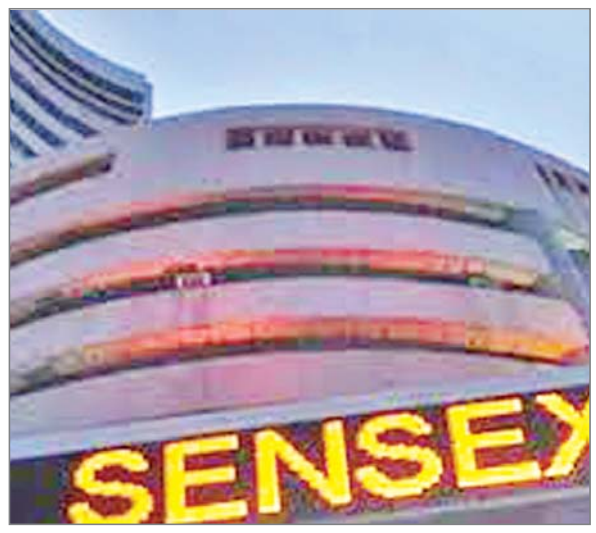

मुंबई। शेयर बाजार में गिरावट सोमवार को लगातार तीसरे कारोबारी सत्र में जारी रही। बीएसई सेंसेक्स जहां 572 अंक लुढ़क गया, वहीं एनएसई निफ्टी 156 अंक के नुकसान में रहा।

कोटक महिंद्रा बैंक में भारी बिकवाली और भारत-अमेरिका व्यापार समझौते को लेकर अनिश्चतता के बीच बाजार में गिरावट आई। तीस शेयरों पर आधारित बीएसई सेंसेक्स 572.07 अंक यानी 0.70 प्रतिशत की गिरावट के साथ 80,891.02 अंक पर बंद हुआ। कारोबार के दौरान एक समय यह 686.65 अंक तक लुढ़क गया था। पचास शेयरों वाला नेशनल स्टॉक एक्सचेंज का निफ्टी 156.10 अंक यानी 0.63 प्रतिशत की गिरावट के साथ 24,680.90 अंक पर बंद हुआ। सेंसेक्स में शामिल कंपनियों में कोटक महिंद्रा बैंक के शेयर में 7.31 प्रतिशत की गिरावट आई। कंपनी का एकीकृत शुद्ध लाभ जून तिमाही में 4,472 करोड़ रुपये रहा है। प्रतिकूल वृहद आर्थिक परिस्थितियों के कारण खुदरा वाणिज्यिक वाहन पोर्टफोलियो पर दबाव का संकेत है। इससे कंपनी के शेयर में बड़ी गिरावट आई। इसके अलावा बजाज फाइनेंस, भारती एयरटेल, टाइटन, टाटा कंसल्टेंसी सर्विसेज, एचसीएल टेक और भारतीय स्टेट बैंक के शेयर भी प्रमुख रूप से नुकसान में रहें। दूसरी तरफ, लाभ में रहने वाले शेयरों में हिंदुस्तान यूनिलीवर, एशियन पेंट्स, आईसीआईसीआई बैंक, पावर ग्रिड, एचडीएफसी बैंक और आईटीसी शामिल हैं। शेयर बाजार के आंकड़ों के अनुसार, विदेशी संस्थागत निवेशकों (एफआईआई) ने शुक्रवार को 1,979.96 करोड़ रुपये के शेयर बेचे। एशिया के अन्य बाजारों में, जापान का निक्की गिरावट के साथ बंद हुआ, जबकि दक्षिण कोरिया का कॉस्पी, चीन का शंघाई कम्पोजिट और हांगकांग का हैंगसेंग बढ़त में रहे। यूरोप के प्रमुख बाजारों में दोपहर के कारोबार में तेजी का रुख था। शुक्रवार को अमेरिकी बाजार बढ़त के साथ बंद हुए थे। वैश्विक तेल मानक ब्रेंट क्रूड 0.91 प्रतिशत बढ़कर 69.05 डॉलर प्रति बैरल पर पहुंच गया। शुक्रवार को सेंसेक्स 721.08 अंक टूटा था जबकि निफ्टी में 225.10 अंक की गिरावट आई थी।

रुपये ने शुरुआती बढ़त गंवाई, 15 पैसे टूटकर 86.67 प्रति डॉलर पर

मुंबई। रुपया सोमवार को शुरुआती बढ़त गंवाकर 15 पैसे की गिरावट के साथ 86.67 (अस्थायी) प्रति डॉलर पर बंद हुआ। आयातकों की मासान्त की डॉलर मांग जारी रहने से अमेरिकी मुद्रा में तेजी घरेलू मुद्रा में गिरावट का मुख्य कारण रही।

विदेशी मुद्रा कारोबारियों ने बताया कि एक अगस्त की समयसीमा से पहले भारत-अमेरिका व्यापार वार्ता के नतीजों का इंतजार करते हुए निवेशक सतर्कता के साथ कारोबार कर रहे हैं। इसके अलावा, घरेलू शेयर बाजारों में नकारात्मक रुख ने निवेशकों की धारणा को और प्रभावित किया। उन्होंने कहा कि अगले सप्ताह अमेरिकी फेडरल रिजर्व और बैंक ऑफ जापान की मौद्रिक नीति के फैसलों से पहले भी निवेशक सतर्क रहे। अंतरबैंक विदेशी मुद्रा विनिमय बाजार में रुपया, डॉलर के मुकाबले 86.47 पर खुला। कारोबार के दौरान इसने 86.40 प्रति डॉलर के उच्च तथा 86.67 प्रति डॉलर के निचले स्तर को छुआ। अंत में यह 86.67 प्रति डॉलर पर बंद हुआ जो पिछले बंद भाव से 15 पैसे की गिरावट है। रुपया शुक्रवार को 12 पैसे टूटकर अमेरिकी डॉलर के मुकाबले 86.52 पर बंद हुआ था। अधिकतर एशियाई मुद्राओं के रुझान के अनुरूप भारतीय रुपये में अमेरिकी डॉलर के मुकाबले गिरावट आई है। इस कमजोरी का मुख्य कारण हाल ही में यूरोपीय संघ-अमेरिका व्यापार समझौते के बाद डॉलर में आई मजबूती है। उन्होंने कहा कि भारतीय बाजार में विदेशी पूंजी की निकासी ने डॉलर की मजबूती को और बढ़ावा दिया। निकट भविष्य में अमेरिकी डॉलर-भारतीय मुद्रा की जोड़ी के 86.10 से 86.75 के बीच रहने का अनुमान है।

जेएंडके बैंक ने पाकिस्तान के साइबर हमलों को किया नाकाम

एजेंसी

जम्मू। पहलगाम आतंकी हमले के बाद जम्मू-कश्मीर बैंक की वेबसाइट पर पाकिस्तान से कई साइबर हमले हुए, लेकिन मजबूत सुरक्षा प्रणाली के कारण ऐसे सभी प्रयास विफल हो गए।

जम्मू-कश्मीर (जेएंडके) बैंक के प्रबंध निदेशक (एमडी) और मुख्य कार्यपालक अधिकारी (सीईओ) अमिताव चटर्जी ने यह बात कही। उन्होंने कहा कि पहलगाम आतंकी हमले के एक दिन बाद ही पड़ोसी देशों और अन्य जगहों से साइबर हमले शुरू हो गए थे। चटर्जी ने कहा कि बैंक ने एहतियाती कदम उठाए हैं। (साइबर) हमले हर तरफ से हुए, चाहे पड़ोसी देश हो या अन्य देश। लेकिन हम अपनी मजबूत साइबर सुरक्षा प्रणाली की वजह से किसी भी तरह की गड़बड़ी को रोकने में कामयाब रहे हैं। वित्तीय संस्थान के प्रमुख ने कहा कि साइबर सुरक्षा प्रणाली इतनी मजबूत है कि जम्मू-कश्मीर सरकार ने बैंक के साइबर सुरक्षा प्रमुख को सलाहकार नियुक्त किया है। उन्होंने कहा कि भारतीय रिजर्व बैंक, साइबर सुरक्षा के मामले में जम्मू-कश्मीर बैंक को सर्वश्रेष्ठ बैंकों में से एक मानता है।

सोने में लगातार चौथे दिन 500 रुपये टूटा

नयी दिल्ली। अमेरिका और यूरोपीय संघ के बीच व्यापार समझौते के बाद सुरक्षित निवेश के विकल्प के रूप में सोने की मांग कम हो गई।

इससे स्टॉकिस्ट की लगातार बिकवाली के कारण सोमवार को राष्ट्रीय राजधानी के सर्राफा बाजार में सोने की कीमतों में लगातार चौथे सत्र में गिरावट आई और यह 500 रुपये की गिरावट के साथ 98,020 रुपये प्रति 10 ग्राम पर बंद हुआ। अखिल भारतीय सर्राफा संघ ने यह जानकारी दी। 99.9 प्रतिशत शुद्धता वाले सोना शनिवार को 600 रुपये की गिरावट के साथ 98,520 रुपये प्रति 10 ग्राम पर बंद हुआ था। राष्ट्रीय राजधानी में, 99.5 प्रतिशत शुद्धता वाले सोने में लगातार चौथे दिन गिरावट जारी रही और सोमवार को यह 500 रुपये टूटकर 97,750 रुपये प्रति 10 ग्राम (सभी करों सहित) रह गया। पिछले बाजार सत्र में यह 98,250 रुपये प्रति 10 ग्राम पर बंद हुआ था। इसके अलावा, सोमवार को चांदी की कीमतें 1000 रुपये घटकर 113,000 रुपये प्रति किलोग्राम (सभी करों सहित) पर बंद हुईं। शनिवार को यह 114,000 रुपये प्रति किलोग्राम पर बंद हुई थी। इस बीच, वैश्विक बाजारों में हाजिर सोना और चांदी क्रमशः 3,337.95 डॉलर और 38.17 डॉलर प्रति औंस पर स्थिर कारोबार कर रहे थे। पिछले सप्ताह डॉलर इंडेक्स में मजबूती के कारण सोने का कारोबार सकारात्मक लेकिन लगभग स्थिर दायरे में 3,335 डॉलर प्रति औंस के आसपास रहा। अमेरिका ने यूरोपीय संघ (ईयू) के साथ एक व्यापार समझौते की घोषणा की है।

भारतीय कंपनियों की राजस्व वृद्धि 4-6 प्रतिशत रहने का अनुमान

नयी दिल्ली। चालू वित्त वर्ष 2025-26 की पहली तिमाही में भारत के कॉरपोरेट क्षेत्र की राजस्व वृद्धि दर मामूली रूप से 4-6 प्रतिशत रहने का अनुमान है। क्रिसिल इंटेलिजेंस ने यह अनुमान लगाया है। यह आंकड़ा पिछली दो तिमाहियों से लगभग सात प्रतिशत से कम है।

क्रिसिल इंटेलिजेंस ने बयान में कहा कि विश्लेषण में शामिल 600 से अधिक कंपनियों के राजस्व में बिजली, कोयला, आईटी सेवाओं और इस्पात क्षेत्रों की हिस्सेदारी एक-तिहाई है। पांच क्षेत्रों - दवा, दूरसंचार सेवाएं, संगठित खुदरा, एल्युमीनियम और एयरलाइन - ने पहली तिमाही में भारतीय कंपनियों की राजस्व वृद्धि में महत्वपूर्ण योगदान दिया। क्रिसिल इंटेलिजेंस के निदेशक पुशन शर्मा ने कहा कि मानसून के जल्दी आने और भू-राजनीतिक अनिश्चितताओं के कारण अप्रैल-जून में कुछ क्षेत्रों पर गहरा प्रभाव पड़ने का अनुमान है। बारिश के कारण पड़ी हल्की गर्मी ने बिजली की मांग को कम कर दिया। इसके चलते बिजली क्षेत्र के राजस्व में सालाना आधार पर आठ प्रतिशत की गिरावट देखी जा रही है। कम मांग ने बिजली की हाजिर कीमतों को भी नीचे ला दिया, और कोयले की मांग में 2-3 प्रतिशत की कमी आई। दूसरी ओर, भू-राजनीतिक अनिश्चितताओं ने आईटी सेवा क्षेत्र को प्रभावित किया है।

कर्मचारियों की छंटनी पर सूचना प्रौद्योगिकी मंत्रालय की कड़ी नजर

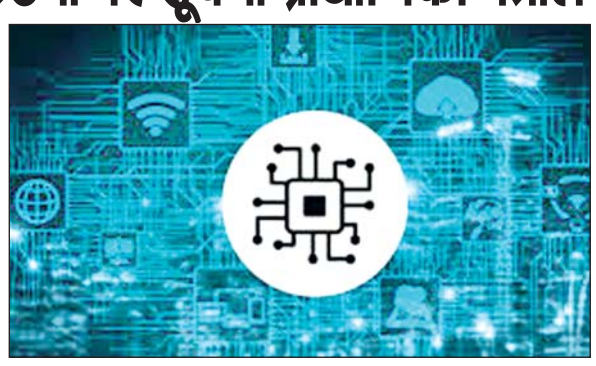

नयी दिल्ली। सूचना प्रौद्योगिकी मंत्रालय देश की सबसे बड़ी आईटी सेवा कंपनी टाटा कंसल्टेंसी सर्विसेज (टीसीएस) में 12,000 से अधिक कर्मचारियों की छंटनी किये जाने की घोषणा के बाद की स्थिति पर कड़ी नजर रखे हुए है। आधिकारिक सूत्रों ने सोमवार को यह जानकारी दी।

सूत्रों ने कहा कि मंत्रालय टीसीएस मामले में पूरी स्थिति पर कड़ी नज़र रख रहा है और लगातार कंपनी के संपर्क में है। सूत्रों के मुताबिक, सूचना प्रौद्योगिकी मंत्रालय इस घटनाक्रम को लेकर चिंतित है और इस फैसले के पीछे की असली वजह को समझने के लिए इसकी जांच करेगा। सरकार का यह रुख इस लिहाज से महत्वपूर्ण है कि भारत की सबसे बड़ी आईटी सेवा कंपनी टीसीएस ने इस साल 12,261 कर्मचारियों की छंटनी करने की घोषणा की है जो उसके कुल वैश्विक कार्यबल का दो प्रतिशत है। इस कदम का सबसे जूयादा असर मध्यम और वरिष्ठ स्तर के कर्मचारियों पर पड़ेगा। टीसीएस के कुल कर्मचारियों की संख्या 30 जून, 2025 तक 6,13,069 थी। हाल ही में समाप्त जून तिमाही में इसने अपने कर्मचारियों की संख्या में 5,000 की बढ़ोतरी की थी। टीसीएस ने रविवार को एक बयान में कहा कि छंटनी का फैसला भविष्य के लिए तैयार संगठन बनने की व्यापक रणनीति का हिस्सा है। इसके केंद्र में प्रौद्योगिकी, कृत्रिम मेधा (एआई) को अपनाना, बाजार विस्तार और कार्यबल पुनर्गठन में निवेश है। टीसीएस भविष्य के लिए तैयार संगठन बनने की दिशा में अग्रसर है। इसमें कई मोर्चों पर रणनीतिक पहल शामिल हैं जिनमें नवीन प्रौद्योगिकी वाले क्षेत्रों में निवेश, नए बाजारों में पहुंच, अपने ग्राहकों और खुद के लिए बड़े पैमाने पर एआई का उपयोग, अपनी साझेदारियों को गहरा करना, अगली पीढ़ी के बुनियादी ढांचे का निर्माण और अपने कार्यबल मॉडल का पुनर्गठन शामिल है। इस दिशा में नए सिरे से कुशल बनाने और पुनर्नियोजन की पहल जारी हैं। इस क्रम में संगठन से उन सहयोगियों को हटाया भी जाएगा जिनकी तैनाती व्यवहार्य नहीं हो सकती है। इसका प्रभाव हमारे मध्यम और वरिष्ठ स्तर के करीब दो प्रतिशत वैश्विक कार्यबल पर पड़ेगा। टीसीएस ने छंटनी का शिकार होने वाले कर्मचारियों को उचित लाभ देने, नई नौकरी तलाशने में सहयोग देने, परामर्श और समर्थन देने का भरोसा दिलाया है।

औद्योगिक उत्पादन वृद्धि जून में सुस्त पड़कर 1.5 प्रतिशत पर, 10 माह का निचला स्तर

नयी दिल्ली। खनन और बिजली क्षेत्रों के कमजोर प्रदर्शन के कारण देश के औद्योगिक उत्पादन में वृद्धि इस साल जून महीने में सुस्त पड़कर 10 महीने के निचले स्तर 1.5 प्रतिशत पर रही। सोमवार को जारी आधिकारिक आंकड़ें में यह जानकारी दी गई।

मानसून के जल्दी आने से खनन और बिजली क्षेत्र की गतिविधियां प्रभावित हुई हैं। औद्योगिक उत्पादन सूचकांक (आईआईपी) के रूप में मापा जाने वाला औद्योगिक उत्पादन बीते साल जून में 4.9 प्रतिशत की दर से बढ़ा था। राष्ट्रीय सांख्यिकी कार्यालय (एनएसओ) ने मई के औद्योगिक उत्पादन वृद्धि दर के आंकड़े को भी संशोधित कर 1.9 प्रतिशत कर दिया है, जबकि पहले इसके 1.2 प्रतिशत रहने का अनुमान लगाया गया था। अगस्त, 2024 के बाद औद्योगिक उत्पादन वृद्धि सबसे कम है। उस समय इसकी वृद्धि स्थिर रही थी। एनएसओ के आंकड़ों के अनुसार, विनिर्माण क्षेत्र में उत्पादन वृद्धि जून, 2025 में मामूली रूप से बढ़कर 3.9 प्रतिशत रही, जो एक साल पहले इसी महीने में 3.5 प्रतिशत थी। खनन उत्पादन में 8.7 प्रतिशत की गिरावट आई, जबकि एक साल पहले इसमें 10.3 प्रतिशत की वृद्धि दर्ज की गई थी। बिजली उत्पादन में जून, 2025 में 2.6 प्रतिशत की गिरावट आई, जबकि एक साल पहले इसी अवधि में इसमें 8.6 प्रतिशत की वृद्धि हुई थी। वित्त वर्ष 2025-26 की अप्रैल-जून अवधि के दौरान औद्योगिक उत्पादन में दो प्रतिशत की वृद्धि हुई, जबकि एक साल पहले इसी अवधि में इसमें 5.4 प्रतिशत की वृद्धि हुई थी।

पेज एक का शेष

किसी के

गांधी को सवाल उठाते हुए सुना गया कि संघर्ष क्यों रोका गया। सिंह ने कहा, लेकिन यह पेशकश इस शर्त के साथ स्वीकार की गई कि यह अभियान सिर्फ रोका जा रहा है, और अगर भविष्य में कोई दुस्साहस हुआ तो अभियान फिर प्रारंभ होगा। सिंह ने कहा कि प्रधानमंत्री मोदी कह चुके हैं कि ऑपरेशन सिंदूर रुका है, समाप्त नहीं हुआ है और पाकिस्तान फिर नापाक हरकत करता है तो और कठोर कार्वाई होगी। उन्होंने विपक्ष पर निशाना साधते हुए कहा, प्रतिपक्ष के लोग पूछते हैं कि कितने विमान गिरे। मुझे लगता है कि यह प्रश्न राष्ट्रीय भावनाओं का सही प्रतिनिधित्व नहीं करता। रक्षा मंत्री ने कहा कि विपक्ष को अभियान की सफलता पर, दुश्मन सेना को हुए नुकसान पर और आतंकी ढांचों को हुए नुकसान पर सवाल पूछना चाहिए था।

सिंह ने कहा, आपको प्रश्न पूछना है तो यह पूछिए कि क्या जांबाज सैनिकों को कोई क्षति हुई है तो उत्तर है नहीं। उन्होंने कहा कि ऑपरेशन सिंदूर में 100 से अधिक आतंकवादी मारे गए और यह संख्या अधिक भी हो सकती है। सिंह ने कहा कि ऑपरेशन सिंदूर से भारत ने दुनिया को दिखा दिया है कि हम आतंकवाद को जड़ से समाप्त करने का संकल्प ले चुके हैं।

सबसे लंबे

नेता के रूप में स्थापित हुए हैं, जिन्होंने राज्य को राष्ट्र निर्माण का अग्रदूत बनाने की दिशा में ठोस कदम उठाए हैं। तीन दिन पहले ही 25 जुलाई को पीएम मोदी ने इंदिरा गांधी का रिकॉर्ड तोड़कर देश के दूसरे सबसे लंबे कार्यकाल तक प्रधानमंत्री बने रहने का कीर्तिमान बनाया है।

पहलगाम हमले

समेत सात लोग मारे गए थे। अधिकारियों ने बताया कि सोमवार को मुठभेड़स्थल से एक एम4 कार्बाइन राइफल, दो एके राइफल और अन्य हथियार बरामद किए गए। मारे गए आतंकवादियों के शव स्थानीय पुलिस को सौंप दिए गए हैं, जिससे मानक संचालन प्रक्रिया के अनुसार उनकी पहचान करने, कानूनी औपचारिकताएं पूरी करने और अंतिम संस्कार करने में मदद मिली। एक अधिकारी ने बताया कि पूर्वाह्न करीब साढ़े 11 बजे 24वीं राष्ट्रीय राइफल और चौथे पैरा यूनिट के जवानों के एक दल को तीन आतंकवादियों का पता चला। पुलिस महानिरीक्षक (कश्मीर क्षेत्र) वीके बिरदी ने कहा कि यह एक लंबा अभियान था, जो अंतिम रिपोर्ट मिलने तक जारी रहा। पहले श्रीनगर स्थित सेना की चिनार कोर ने एक्स पर पोस्ट किया किया था कि ऑपरेशन महादेव में तीन आतंकवादी मारे गए हैं। चिनार कोर ने कहा था, भीषण मुठभेड़ में तीन आतंकवादी मारे गए हैं। ऑपरेशन जारी है। उन्होंने बताया कि यह तकनीकी संकेत पहलगाम में आतंकवादियों द्वारा इस्तेमाल किए गए उपकरण के तकनीकी संकेत के समान था। मुलनार गांव में घेराबंदी और तलाशी के दौरान हुई मुठभेड़ में ये आतंकवादी मारे गए। इन आतंकवादियों में से एक की पहचान जिबरान के रूप में हुई है, जिसके बारे में अधिकारियों का कहना है कि वह पिछले साल अक्टूबर में गगनगीर में सोनमर्ग सुरंग परियोजना पर हुए हमले में शामिल था। इस हमले में एक डॉक्टर समेत सात लोग मारे गए थे। सुरक्षा बल और खुफिया अधिकारी आज की मुठभेड़ में मारे गए दो अन्य आतंकवादियों की शिनाख्त करने में जुटे हैं, क्योंकि माना जा रहा है कि उनमें से एक सुलेमान है, जो 22 अप्रैल को पहलगाम के बैसरन में हुए आतंकवादी हमले के साजिशकर्ताओं में से एक था। बैसरन में 22 अप्रैल को हुए आतंकवादी हमले में 26 लोग मारे गए थे, जिनमें अधिकतर पर्यटक थे। अधिकारियों ने बताया कि सोमवार को मुठभेड़स्थल से एक एम4 कार्बाइन राइफल, दो एके राइफल और अन्य हथियार बरामद किए गए। एक अधिकारी ने बताया कि पूर्वाह्न करीब साढ़े 11 बजे 24वीं राष्ट्रीय राइफल और चौथे पैरा यूनिट के जवानों के एक दल को तीन आतंकवादियों का पता चला और उन पर अचानक हमला कर उन्हें मार गिराया। पुलिस महानिरीक्षक (कश्मीर क्षेत्र) वीके बिरदी ने कहा कि यह एक लंबा अभियान था, जो अंतिम रिपोर्ट मिलने तक जारी रहा। उन्होंने कहा, "तीन शव देखे गए हैं। अन्य विवरणों पर टिप्पणी करना अभी जल्दबाजी होगी। बिरदी कहा कि अभियान समाप्त होने के बाद पूरी जानकारी सार्वजनिक की जाएगी। पहले श्रीनगर स्थित सेना की चिनार कोर ने एक्स पर पोस्ट किया किया था कि ऑपरेशन महादेव में तीन आतंकवादी मारे गए हैं। चिनार कोर ने कहा था भीषण मुठभेड़ में तीन आतंकवादी मारे गए हैं। ऑपरेशन जारी है।

थाईलैंड-कंबोडिया

के बीच संघर्ष जारी रहा तो अमेरिका किसी भी देश के साथ व्यापार समझौते पर आगे नहीं बढ़ेगा।

मलेशिया के प्रधानमंत्री ने बताया कि सीमा पर तनाव कम करने के लिए दोनों पक्षों की सेना और अधिकारी भी बैठकें करेंगे। उन्होंने कहा कि मलेशिया, कंबोडिया और थाईलैंड के विदेश और रक्षा मंत्रियों को निरंतर शांति सुनिश्चित करने के लिए संघर्ष विराम को लागू करने व निगरानी करने के लिए एक विस्तृत तंत्र विकसित करने का निर्देश दिया गया है।

हुन मानेट एवं फुनथाम ने बैठक के नतीजों की सराहना की और संक्षिप्त संवाददाता सम्मेलन के समापन के बाद हाथ मिलाया।

हुन मानेट ने कहा कि उन्हें उम्मीद है कि द्विपक्षीय संबंध जल्द ही सामान्य होंगे ताकि दोनों तरफ से विस्थापित लगभग 3,00,000 ग्रामीण घर लौट सकें। उन्होंने कहा, अब थाईलैंड और कंबोडिया के बीच विश्वास और सहयोग का पुनर्निर्माण शुरू करने का समय आ गया है।

फुनथाम ने कहा कि यह परिणाम शांतिपूर्ण समाधान के लिए थाईलैंड की इच्छा को दर्शाता है। गत बृहस्पतिवार को सीमा पर एक बारूदी सुरंग विस्फोट में पांच थाई सैनिकों के घायल होने के बाद सीमा पर संघर्ष शुरू हो गया था। दोनों पक्षों ने झड़प शुरू करने के लिए एक-दूसरे को दोषी ठहराया, जिसमें कम से कम 35 लोग मारे गए और दोनों पक्षों के 2,60,000 से अधिक लोग विस्थापित हुए। दोनों देशों ने अपने राजदूतों को वापस बुला लिया और थाईलैंड ने कंबोडिया के साथ सभी सीमा चौकियां भी बंद कर दी थी। संयुक्त बयान में कहा गया है कि चीन की भागीदारी के साथ अमेरिका वार्ता का सह-आयोजक है। मलेशिया में चीनी और अमेरिकी राजदूतों ने दो घंटे से अधिक समय तक चली बैठक में भाग लिया।

बाराबंकी : मंदिर

हुई है। पुलिस के अनुसार बिजली का करंट फैलने की अफवाह के कारण लोग दहशत में आ गए जिसके बाद भगदड़ मच गई। अधिकारियों ने बताया कि त्रिवेदीगंज सामुदायिक स्वास्थ्य केंद्र में कुल 10 घायलों को लाया गया, जिनमें से पांच को हालत गंभीर होने के कारण उच्च स्तरीय केंद्र रेफर कर दिया गया। उन्होंने बताया कि हैदरगढ़ के सीएचसी में 26 घायलों को भर्ती कराया गया जिनमें से एक को गंभीर स्थिति में किसी अन्य अस्पताल में रेफर किया गया है। हादसे के बाद मंदिर परिसर और इलाके में अफरा-तफरी मच गई। प्रशासनिक अधिकारियों ने मौके पर पहुंचकर स्थिति को संभालने की कोशिश की। इस मामले की जांच जारी है। जिलाधिकारी (डीएम) शशांक त्रिपाठी ने बताया कि मंदिर में जलाभिषेक के दौरान बंदरों ने बिजली का तार तोड़ दिया जिससे तीन शेड में करंट आने से परिसर में भगदड़ मच गई। उन्होंने बताया कि इस हादसे में दो लोगों की मौत हो गई और दो दर्जन से अधिक लोग घायल हो गए हैं। त्रिपाठी ने बताया कि घायलों का सीएचसी एवं जिला अस्पताल में उपचार किया जा रहा है। उन्होंने कहा कि स्थिति सामान्य है।

बाद में श्रद्धालुओं ने मंदिर में पूजा-अर्चना पुनः शुरू कर दी।

उत्तर प्रदेश के मुख्यमंत्री कार्यालय ने एक्स पर एक पोस्ट में कहा योगी आदित्यनाथ जी ने जनपद बाराबंकी स्थित श्री अवसानेश्वर महादेव मंदिर परिसर में एक दुर्भाज्ञपूर्ण दुर्घटना में हुई जनहानि पर गहरा शोक व्यक्त करते हुए मृतकों के शोक संतप्त परिजनों के प्रति अपनी संवेदना व्यक्त की है। पोस्ट में कहा गया, मुख्यमंत्री ने जिला प्रशासन के अधिकारियों को घायलों के समुचित उपचार एवं राहत कार्य में तेजी लाने के निर्देश दिए हैं। उत्तर प्रदेश के पुलिस महानिदेशक राजीव कृष्ण ने संवाददाताओं को बताया कि मौतें भगदड़ से नहीं, बल्कि बंदर की वजह से बिजली का झटका लगने से हुईं। उन्होंने कहा कि क्षेत्र और परिक्षेत्र स्तर के वरिष्ठ अधिकारियों ने घटनास्थल का दौरा किया। उन्होंने कहा, "दुर्भाज्ञ से इस घटना में दो लोगों की मौत हो गई, जो किसी भगदड़ से नहीं, बल्कि बिजली का झटका लगने से हुई। लगभग सभी घायलों को इलाज के बाद अस्पताल से छुट्टी दे दी गई है। कुछ निगरानी में हैं।

प्रेम-प्रसंग में

परिजनों को जानकारी मिली तो उसको वापस गांव ले आए।

पुलिस के अनुसार, 22 जुलाई की रात किशोरी की कथित रूप से गला दबाकर हत्या कर दी गई और अगले दिन परिजनों ने उसे टीबी से हुई मौत बताकर गांव के कब्रिस्तान में दफना दिया। राय ने बताया कि शिकायत मिलने पर पुलिस ने शनिवार को जिलाधिकारी की अनुमति से शव को कब्र से बाहर निकलवाया और दो डॉक्टरों की समिति द्वारा पोस्टमार्टम कराया, जिसकी वीडियोग्राफी भी कराई गई। पुलिस ने बताया कि पूछताछ के दौरान किशोरी के ताऊ की निशानदेही पर मामले का खुलासा हुआ। पुलिस के मुताबिक, अब तक किशोरी के पिता, भाई, ताऊ चाचा, दो फूफा सहित कुल छह लोगों को गिरफ्तार किया गया और एक नाबालिग को हिरासत में लिया गया है। घटना में प्रयुक्त कपड़ा भी बरामद कर लिया गया है। पुलिस अधीक्षक ने बताया कि प्रेमी किशोर को घटना के दौरान चोटें आई थीं और वह डर के कारण हिमाचल प्रदेश लौट गया था। उनके मुताबिक, उसे बयान दर्ज कराने के लिए वापस लाया जा रहा है, क्योंकि वह इस घटना का प्रत्यक्षदर्शी है। मामले की गंभीरता को देखते हुए पुलिस अन्य आरोपियों की तलाश में छापेमारी कर रही है।

भगदड़ के

पांडेय, अपर पुलिस महानिदेशक एपी अंशुमन, विशेष सचिव डॉ. पराग मधुकर धकाते और अपर सचिव बंशीधर तिवारी सहित कई वरिष्ठ अधिकारी उपस्थित रहे।

189 देशों ने

का जवाब देते हुए कहा यह हमारी कूटनीति की सफलता है। हमारे कठोर कदमों की झलक दूसरे देशों में भी दिखी और फ्रांस, जर्मनी तथा यूरोपीय संघ ने आतंकवाद के खिलाफ रुख अपनाया। विदेश मंत्री ने कहा कि प्रधानमंत्री नरेन्द्र मोदी के वादे के अनुसार हमारे सशस्त्र बलों ने पाकिस्तान को जवाब दिया और उसके हमलों को नाकाम कर दिया। उन्होंने कहा कि इसे प्रमाणित करने के लिए उपग्रह की तस्वीरें उपलब्ध हैं। जयशंकर ने कहा 10 मई को कई फोन कॉल आए और बताया गया कि पाकिस्तान संघर्ष विराम को तैयार है। हमने कहा कि डीजीएमओ के माध्यम से पाकिस्तान से यह अनुरोध आना चाहिए। उन्होंने स्पष्ट किया कि इस दौरान अमेरिका से बातचीत में व्यापार से जुड़ा कोई मुद्दा नहीं आया। अमेरिकी राष्ट्रपति डोनाल्ड ट्रंप के संघर्ष रुकवाने के दावों को लेकर विपक्ष के सवालों पर जयशंकर ने कहा, प्रधानमंत्री मोदी और अमेरिकी राष्ट्रपति ट्रंप के बीच 22 अप्रैल से 17 जून के बीच कोई सीधा संवाद नहीं हुआ। उन्होंने बताया कि 22 अप्रैल को ट्रंप ने पहलगाम हमले के बाद मोदी से बात की थी और 17 जून को मोदी की कनाडा यात्रा के दौरान दोनों की फोन पर बात हुई थी। इस दौरान विपक्ष के सदस्यों के टोकाटोकी करने पर गृह मंत्री अमित शाह ने कहा, हमारी आपत्ति है कि विपक्ष के सदस्य शप

बुमराह पांचवें टेस्ट में खेलते हैं तो यह हमारे लिए बड़ी बात होगी : गिल

मैनचेस्टर। भारतीय कप्तान शुभमन गिल ने कहा कि अगर तेज गेंदबाज जसप्रीत बुमराह इंग्लैंड के खिलाफ मौजूदा श्रृंखला के निर्णायक पांचवें टेस्ट मैच में खेलने में सफल रहते हैं तो यह टीम के लिए बड़ी बात होगी, क्योंकि टीम की मूल योजना उन्हें तीन मैचों तक सीमित रखने की थी। बुमराह को अपने कार्यभार प्रबंधन के तहत इस टेस्ट श्रृंखला के केवल तीन मैच में खेलना था। वह एजबेस्टन में दूसरे टेस्ट में नहीं खेल पाए, लेकिन बाकी तीन टेस्ट मैचों में खेले। मैनचेस्टर में चौथा टेस्ट मैच ड्रॉ रहने के बाद इंग्लैंड श्रृंखला में 2-1 से आगे है और इस तरह से भारत को पांच मैचों की श्रृंखला को बराबर करने के लिए 31 जुलाई से ओवल में शुरू होने वाले पांचवें और अंतिम टेस्ट मैच में जीत हासिल करनी होगी। गिल ने बीबीसी के टेस्ट मैच स्पेशल कार्यक्रम में कहा अगर उन्हें लगता है कि वह पूरी तरह से फिट हैं और हमारे लिए उपलब्ध हैं, तो मुझे लगता है कि यह हमारे लिए बहुत बड़ी बात होगी। उन्होंने कहा अगर वह नहीं खेल पाते हैं तो मुझे तब भी लगता है कि हमारे पास अच्छा गेंदबाजी आक्रमण है। बुमराह ने ओल्ड ट्रैफर्ड में चौथे टेस्ट में 33 ओवर गेंदबाजी की। उन्होंने अब तक तीन टेस्ट मैचों की पांच पारियों में 119.4

ओवर गेंदबाजी की है, जो लगभग 24 ओवर प्रति पारी है। उन्होंने अब तक 14 विकेट लिए हैं और इस तरह से अपने साथी तेज गेंदबाज मोहम्मद सिराज की बराबरी पर हैं। इंग्लैंड के पूर्व कप्तान एलेस्टेयर कुक का मानना है कि बुमराह श्रृंखला का पांचवां और अंतिम टेस्ट खेलेंगे या नहीं, इसका खुलासा न करके गिल ने सही रणनीतिक फैसला लिया। कुक ने कहा, भले ही वह खेलने नहीं जा रहा हो, आप अभी लोगों को यह नहीं बताएंगे। यह विशुद्ध रणनीतिक फैसला होगा। उन्होंने श्रृंखला के शुरू में यह कहकर गलती की थी कि वह केवल तीन मैच खेलेंगे। अगर वह फिट नहीं होते हैं तो उनका नहीं खेलना ही सही फैसला होगा।

आम आदमी के लिए खेलती है भारतीय टीम : गंभीर

मैनचेस्टर। इंग्लैंड के खिलाफ चौथे टेस्ट मैच में भारत के संघर्षपूर्ण ड्रॉ ने मुख्य कोच गौतम गंभीर के अंदर के जुझारू व्यक्तित्व को फिर से सामने ला दिया है जिन्होंने कप्तान शुभमन गिल के आलोचकों को लताड़ लगाते हुए कहा कि भारतीय टीम स्वदेश के आम आदमी के लिए खेलती है। गंभीर चाहते हैं कि उनके खिलाड़ी अतीत के नक्शेकदम पर चलने के बजाय अपना इतिहास खुद बनाएं। उन्होंने कहा कि मैनचेस्टर टेस्ट में यादगार वापसी के बाद, वे इसी दिशा में आगे बढ़ रहे हैं। गंभीर ने रविवार को मैच

के बाद प्रेस कॉन्फ्रेंस में कहा, वे अपने देश के आम आदमी के लिए जूझना चाहते हैं। सबसे महत्वपूर्ण बात यह है कि इस टेस्ट मैच में कई लोगों ने हमारी हार सुनिश्चित मान ली थी लेकिन हमने शानदार वापसी की। यही इस टीम की नींव है। मुख्य कोच ने कहा ये ऐसे लोग हैं जो इस ड्रेसिंग रूम में बैठे हैं और देश के लिए लड़ना चाहते हैं और वे आगे भी ऐसा करना जारी रखेंगे। कप्तान शुभमन गिल और केएल राहुल के बीच 188 रन की साझेदारी ने भारत को इंग्लैंड के खिलाफ चौथे टेस्ट मैच में बनाए रखा। इसके बाद वाशिंगटन सुंदर और रवींद्र जडेजा ने 203 रन की अटूट साझेदारी करके मैच को ड्रॉ कराकर श्रृंखला को जीवंत बनाए रखा।

क्रिकेट जगत ने भारत का किया समर्थन

एजेंसी

नयी दिल्ली। पूर्व भारतीय स्पिनर रविचंद्रन अश्विन ने चौथे टेस्ट को निर्धारित समय से पहले खत्म करने की इंग्लैंड की कोशिशों के लिए उनके दोहरे मापदंड की आलोचना की जबकि क्रिकेट जगत ने घरेलू टीम के ड्रॉ के प्रस्ताव को स्वीकार करने के बजाय रविंद्र जडेजा और वाशिंगटन सुंदर को उनके शतक पूरे करने देने के भारत के फैसले का व्यापक समर्थन किया। रविवार को मैच के आखिरी घंटे की शुरुआत के दौरान उस समय अजीब स्थिति हो गई जब मेजबान टीम के कप्तान बेन स्टोक्स ने भारतीय बल्लेबाजों को ड्रॉ की पेशकश की क्योंकि किसी टीम की जीत संभव नहीं दिख रही थी। जडेजा और वाशिंगटन उस समय क्रमशः 89 और 80 रन बनाकर खेल रहे थे और उन्होंने इस प्रस्ताव को ठुकरा दिया जिससे इंग्लैंड के कप्तान निराश हो गए।

स्टोक्स ने बाद में कहा कि उन्होंने यह प्रस्ताव इसलिए दिया था क्योंकि वह अपने थके हुए मुख्य गेंदबाजों के चोटिल होने का जोखिम नहीं उठाना

अश्विन ने इंग्लैंड के दोहरे मापदंड की आलोचना की

चाहते थे। अश्विन ने अपने यूट्यूब चैनल पर कहा, क्या आपने दोहरा मापदंड शब्द सुना है? उन्होंने पूरे दिन आपके गेंदबाजों को खेला, उनका सामना किया और अचानक जब वे शतक के करीब पहुंचते हैं तो आप बाहर चले जाना चाहते हैं? उन्हें ऐसा क्यों करना चाहिए? इस पूर्व ऑफ स्पिनर ने कहा, उन्होंने सुबह से आपके सभी गेंदबाजों का सामना किया और मैच ड्रॉ पर ओर पहुंचा दिया। उन्होंने कड़ी मेहनत की, आप चाहते हैं कि वे अपना शतक पूरा नहीं करें? जब जडेजा और वाशिंगटन दोनों ने अपने शतक पूरे किए तो भारत ने अंततः ड्रॉ की पेशकश स्वीकार कर ली। यह

वाशिंगटन का पहला टेस्ट शतक था। अश्विन और दिग्गज सुनील गावस्कर दोनों ने कहा कि वे भी भारत को अनिवार्य 15 ओवर बल्लेबाजी करने देते। अश्विन ने कहा, अगर मैं भारतीय कप्तान होता तो मैं पूरे 15 ओवर खेलता।

गावस्कर ने सोनी स्पोर्ट्स पर यही बात दोहराई, मैं उनसे बल्लेबाजी करते रहने और टीम को पूरे 15 ओवर तक मैदान पर बनाए रखने के लिए कहता। जब इंग्लैंड के खिलाड़ी जडेजा को घेरे हुए थे तब स्टोक्स ने व्यंज्ञात्मक लहजे में कहा था, क्या आप हैरी ब्रूक (कामचलाऊगेंदबाज) के खिलाफ टेस्ट शतक लगाने वाले हैं? अश्विन ने कहा, आप पूछते हैं, आप हैरी ब्रूक के खिलाफ शतक बनाना चाहते हैं? उन्हें शतक बनाना है, आप स्टीव हार्मिसन को ले आइए, एंड्रयू फ्लिंटॉफ, किसी भी गेंदबाज को ले आइए - उन्होंने कोई आपत्ति नहीं जताई, ब्रूक को लाना आपका फैसला था, हमारा नहीं। उन्होंने कहा ये टेस्ट रन हैं, शतक कमाया जाता है, तोहफे में नहीं मिलता, वाशिंगटन इसके हकदार थे, जडेजा भी इसके हकदार थे। ऑस्ट्रेलिया के पूर्व विकेटकीपर-बल्लेबाज ब्रैड हैडिन ने इंग्लैंड की खराब खेल भावना की आलोचना की। हैडिन ने विलोटॉकपॉडकास्ट पर कहा, भारत ने आखिरी दिन जबरदस्त संघर्ष दिखाया। फिर अचानक ऐसी स्थिति आ गई कि इंग्लैंड ने कहा कि वे जीत नहीं सकते तो चलिए खेल रोक देते हैं क्योंकि इंग्लैंड अब खेलना नहीं चाहता। उन्होंने कहा भारत ने जो किया वह मुझे पसंद आया, उन्हें जब तक चाहें तब तक मैदान पर टिके रहने का अधिकार है। उन्हें शतक बनाने का अधिकार था। सिर्फ इसलिए कि मैच इंग्लैंड के पक्ष में नहीं गया और उन्हें मनचाहा नतीजा नहीं मिला, अचानक वे (इंग्लैंड) नाराज हो गए और कुछ भी बोलने लगे। हैडिन ने कहा तो अगर चीजें अचानक इंग्लैंड के पक्ष में नहीं जातीं तो यह बाकी लोगों की समस्या है। भारत को शाबासी। इंग्लैंड के पूर्व कप्तान एलिस्टेयर कुक ने भी भारत के फैसले का समर्थन किया और कहा कि यह लय ओवल में होने वाले पांचवें और आखिरी टेस्ट मैच से पहले मेहमान टीम के लिए फायदेमंद साबित होगी जिसे उन्हें श्रृंखला को बराबर करने के लिए जीतना होगा। बीबीसी के टेस्ट मैच स्पेशल पर कुक ने कहा (जडेजा और वाशिंगटन) के लिए यह सही फैसला था कि वे लय बनाए रखें जिससे उन्हें फायदा होगा। उन्होंने कहा, जब आप 140 ओवर तक मैदान पर रहते हैं तो आप निराश हो जाते हैं।

इसलिए यह इंग्लैंड के लिए थोड़ी निराशा की बात है लेकिन मैं समझता हूं कि भारत ने ऐसा क्यों किया। एक अन्य पूर्व कप्तान नासिर हुसैन ने भी ड्रॉ की पेशकश स्वीकार नहीं करने के बाद ब्रूक से गेंदबाजी कराने के स्टोक्स के फैसले को मूर्खतापूर्ण करार दिया। हुसैन ने स्काई स्पोर्ट्स पर कहा मुझे इससे कोई समस्या नहीं थी। इंग्लैंड को इससे समस्या लग रही थी। उनके गेंदबाज थोड़े थके हुए थे इसलिए वे मैच खत्म करना चाहते थे लेकिन दोनों खिलाड़ियों ने 80 और 90 के स्कोर के आसपास पहुंचने के लिए कड़ी मेहनत की और वे टेस्ट मैच में शतक लगाना चाहते थे। उन्होंने कहा, स्टोक्स को ब्रूक से गेंदबाजी कराने और अंत में बेवकूफ दिखने की जरूरत नहीं थी। हमने इन चीजों को काफी तूल दिया। उन्होंने अच्छा खेला और इसका सारा श्रेय भारत को जाता है। वहीं दूसरी ओर

इंग्लैंड के कप्तान बेन स्टोक्स ने दर्द को महज एक भाव बताकर संकेत दिया है कि वह भारत के खिलाफ पांचवां और आखिरी टेस्ट खेलेंगे हालांकि उन्होंने गेंदबाजी आक्रमण में बदलाव की जरूरत को माना।

दिव्या देशमुख ने विश्व कप फाइनल में हम्पी को हराया, बनीं ग्रैंडमास्टर

एजेंसी

बातुमी (जॉर्जिया)। भारत की युवा शतरंज खिलाड़ी दिव्या देशमुख ने अपने करियर की सबसे बड़ी सफलता हासिल करते हुए सोमवार को यहां हमवतन और अपने से कहीं अधिक अनुभवी कोनेरू हम्पी को टाईब्रेकर में हराकर फिडे महिला विश्व कप का खिताब जीता। इस जीत से 19 साल की दिव्या ने ना सिर्फ यह प्रतिष्ठित टूर्नामेंट जीता बल्कि साथ ही ग्रैंडमास्टर भी बन गईं जो टूर्नामेंट की शुरुआत में असंभव लग रहा था। वह ग्रैंडमास्टर बनने वाली सिर्फ चौथी भारतीय महिला और कुल 88वीं खिलाड़ी हैं। नागपुर की इस खिलाड़ी ने शनिवार और रविवार को खेले गए दो क्लासिकल मुकाबलों के ड्रॉ होने के बाद टाईब्रेकर में जीत दर्ज की।

दो क्लासिकल बाजी ड्रॉ होने के बाद टाईब्रेकर का पहला समूह निर्णायक साबित हुआ जिसमें हम्पी ने अपना संयम खो दिया। विश्व कप और महिला विश्व चैंपियनशिप को छोड़कर हम्पी ने अंतरराष्ट्रीय शतरंज में सब कुछ जीता है लेकिन किस्मत या फिर अपने धैर्य के कारण विश्व कप खिताब जीतने में नाकाम रही हैं। दिव्या ने सोमवार को दृढ़ निश्चय दिखाया और इस जज्बे का बोनस ग्रैंडमास्टर खिताब था जो इस प्रतियोगिता के चैंपियन के लिए आरक्षित था। सोमवार को समय नियंत्रित टाईब्रेकर की पहली बाजी में सफेद मोहरों से खेलते हुए दिव्या ने हम्पी को फिर से ड्रॉ पर रोका लेकिन दूसरी बाजी में काले मोहरों से खेलते हुए उन्होंने दो बार की विश्व रैपिड चैंपियन को हराकर जीत दर्ज की। दिव्या अब हम्पी, डी हरिका और आर वैशाली के साथ देश की ग्रैंडमास्टर बनने वाली महिलाओं की सूची में शामिल हो गई हैं। हम्पी 38 साल की हैं और 2002 में ग्रैंडमास्टर बनीं जबकि दिव्या का जन्म 2005 में हुआ। दिव्या ऊर्जा से भरी थीं और उन्होंने शुरुआती टाईब्रेकर में हम्पी पर दबाव बनाए रखा और अपनी दिग्गज प्रतिद्वंद्वी को थका दिया और फिर दूसरे टाईब्रेकर में जीत दर्ज की। पेट्रॉफ डिफेंस का इस्तेमाल करते हुए दिव्या ने हम्पी को पहली टाईब्रेक बाजी में बेहतर स्थिति में होने का मौका दे दिया था। हम्पी ने हालांकि समय के दबाव में गलती

की और जल्द ही वह ऐसी स्थिति में पहुंच गईं जहां उनके पास दिव्या की रानी के खिलाफ एक रूक (हाथी), बिशप (ऊंट) और एक पॉन (प्यादा) था। हालांकि स्थिति लगभग बराबरी की रही और अंत में हम्पी ने आसानी से ड्रॉ कर लिया। दूसरी बाजी में हम्पी ने कैटलन ओपनिंग का इस्तेमाल किया और दिव्या फिर से अच्छी तरह तैयार थीं। हम्पी ने 40वीं चाल में अपना आपा खो दिया और प्यादों को गंवाकर विरोधी खिलाड़ी पर आक्रमण करने की कोशिश की। दिव्या को हालांकि इससे अधिक मुश्किल नहीं हुई। यह दिव्या का दिन था क्योंकि हम्पी के पास फिर से समय की कमी थी और उन्होंने फिर से गलती की जिससे सैद्धांतिक रूप से दिव्या की जीत की स्थिति बन गई। इस बाजी में दिव्या की किस्मत लंबे समय तक बराबरी और जीत के बीच झूलती रही जिसके बाद नागपुर की इस लड़की ने बाजी मार ली।

संक्षेप

तैराकी चैंपियनशिप : 200 मीटर में 43वें स्थान पर रहे सजन

सिंगापुर। भारत के अनुभवी तैराक साजन प्रकाश सोमवार को यहां विश्व तैराकी चैंपियनशिप में पुरुषों की 200 मीटर फ्रीस्टाइल स्पर्धा के सेमीफाइनल में जगह बनाने में असफल रहे। इस 31 वर्षीय बटरफ्लाई विशेषज्ञ ने 1:51.57 सेकंड का समय निकालकर अपनी हीट में चौथा और कुल मिलाकर 43वां स्थान हासिल किया। शीर्ष 16 तैराक सेमीफाइनल में पहुंचे। रोमानिया के डेविड पोपोविसी ने 1:45.43 सेकंड के साथ हीट में सबसे तेज समय निकाला जबकि इटली के कार्लोस डी अम्ब्रोसियो (1:46.67 सेकंड) सेमीफाइनल में जगह बनाने वाले अंतिम तैराक रहे। दो बार के ओलंपियन प्रकाश अब मंगलवार को 200 मीटर बटरफ्लाई स्पर्धा में हिस्सा लेंगे।

गोल्फ : दीक्षा संयुक्त 39वें स्थान पर रही

आयरशर (स्कॉटलैंड)। भारतीय गोल्फर दीक्षा डागर महिला स्कॉटिश ओपन गोल्फ टूर्नामेंट के चौथे दौर में एक अंडर 71 का कार्ड खेलने के बाद नौ स्थान के सुधार के साथ संयुक्त 39वें पायदान पर रही। दीक्षा दूसरे दौर में लचर प्रदर्शन के बाद तीसरे और चौथे दौर में अच्छी वापसी करते हुए मेजर स्तर के टूर्नामेंट एआईजी महिला ओपन के लिए अपनी तैयारियों को पुख्ता करने में सफल रही। दीक्षा एक अंडर (69-76-71-71) के स्कोर के साथ शीर्ष 40 में जगह हासिल करने में सफल रही। दीक्षा ने अपना खेल बैक नाइन (10वें होल से) से शुरू किया। वह 12 होल में बोगी करने के बाद 13 होल में डबल बोगी कर बैठी। वह 18वें होल में बर्डी के साथ वापसी करने में सफल रही। उन्होंने इसके बाद फ्रंट नाइन में तीसरे, पांचवें, छठे और सातवें होल में बर्डी लगाई लेकिन आठवें होल में बोगी कर बैठी। इस प्रतियोगिता में भाग ले रही दो अन्य भारतीय प्राणवी उर्स और त्वेसा मलिक कट में जगह बनाने में विफल रही थी।

लेयाला फर्नांडीज व डी मिनौर को डीसी ओपन का खिताब

एजेंसी

वाशिंगटन। लेयला फर्नांडीज और एलेक्स डी मिनौर ने विपरीत अंदाज में जीत दर्ज करके डीसी ओपन टेनिस टूर्नामेंट में क्रमशः महिला और पुरुष वर्ग का खिताब जीता। कनाडा की 22 वर्षीय खिलाड़ी फर्नांडीज ने अगले महीने होने वाले अमेरिकी ओपन की तैयारी के सिलसिले में महत्वपूर्ण इस हार्ड कोर्ट टूर्नामेंट के फाइनल में अन्ना कालिन्स्काया को 6-1, 6-2 से हराया। अमेरिकी ओपन 2021 की उपविजेता फर्नांडीज ने अपनी चौथी एकल ट्रॉफी जीती। उन्होंने अपनी सभी ट्रॉफी हार्ड-कोर्ट टूर्नामेंटों में जीती हैं।

यह पहला अवसर है जबकि उन्होंने किसी डब्ल्यूटीए 500 प्रतियोगिता में खिताब जीता। पुरुष वर्ग में सातवें वरीय एलेक्स डी मिनौर ने फाइनल में तीन चैंपियनशिप अंक बचाकर 12वें नंबर के एलेजांद्रो डेविडोविच फोकिना पर 5-7, 6-1, 7-6 (3) की जीत के साथ अपना 10वां एटीपी और हार्ड कोर्ट पर आठवां खिताब जीता। ऑस्ट्रेलिया का यह 26 वर्षीय खिलाड़ी 2018 में डीसी ओपन में उपविजेता रहा था।

भारतीय पी इनियान ने डोल ओपन अंतरराष्ट्रीय शतरंज खिताब जीता

नयी दिल्ली। भारतीय ग्रैंडमास्टर पी इनियान ने पोलैंड के यान मालेक को टाइब्रेकर में हराकर दूसरा डोल ओपन अंतरराष्ट्रीय शतरंज खिताब जीत लिया। फ्रांस में हुए टूर्नामेंट में दोनों खिलाड़ियों के 7.5 अंक रहने के बाद विजेता का निर्धारण टाइब्रेकर के आधार पर हुआ। तमिलनाडु के इरोड के रहने वाले इनियान पूरे टूर्नामेंट में अपराजेय रहे। उन्होंने उजबेकिस्तान, मेडागास्कर, तुर्की, फ्रांस और पोलैंड के अंतरराष्ट्रीय मास्टर्स को हराने के अलावा तीन ड्रॉ खेले। टूर्नामेंट में 43 देशों के 39 ग्रैंडमास्टर्स समेत 276 खिलाड़ियों ने भाग लिया था। यूक्रेन के ग्रैंडमास्टर पावेल एजानोव तीसरे स्थान पर रहे।

मकाऊ ओपन : सात्विक-चिराग की निगाहें खिताब पर

एजेंसी

मकाऊ। सात्विकसाईराज रंकीरेड्डी और चिराग शेट्टी की भारतीय पुरुष युगल जोड़ी मंगलवार से शुरू हो रहे मकाऊओपन सुपर 300 बैडमिंटन टूर्नामेंट में अपने अच्छे प्रदर्शन को जारी रखते हुए सत्र का पहला खिताब जीतने के इरादे से कोर्ट पर उतरेगी। एशियाई खेलों के चैंपियन सात्विक और चिराग ने पिछले सप्ताह चाइना ओपन सुपर 1000 में एक बार फिर सेमीफाइनल में जगह बनाई, जहां उन्हें मलेशिया के दूसरे वरीय आरोन चिया और सोह वूई यिक की जोड़ी से हार का सामना करना पड़ा। दुनिया की तीसरे नंबर की जोड़ी ने इस सत्र में लगातार अच्छा प्रदर्शन किया है लेकिन वह अभी तक खिताब नहीं जीत पाए हैं। उन्होंने इंडिया ओपन, सिंगापुर ओपन और मलेशिया ओपन के सेमीफाइनल में पहुंचने के अलावा इंडोनेशिया ओपन के क्वार्टर फाइनल में भी जगह बनाई। मकाऊ ओपन के शुरुआती दौर में उनका सामना लो हैंग यी और एनजी इंग चियोंग की मलेशियाई जोड़ी से होगा।

पुरुष एकल में लक्ष्य सेन विश्व चैंपियनशिप से पहले अपनी लय फिर से हासिल करने की उम्मीद करेंगे। सेन का पहला मुकाबला कोरिया के जियोन ह्योक जिन से होगा। इस बीच 2023 के विश्व चैंपियनशिप के कांस्य पदक विजेता एचएस प्रणय चाइना ओपन के दूसरे दौर में बाहर होने के बाद वापसी

लक्ष्य और प्रणय की फॉर्म में वापसी पर

की कोशिश करेंगे। वह अपने अभियान की शुरुआत क्वालीफायर के खिलाफ करेंगे। सातवीं वरीयता प्राप्त किशोर खिलाड़ी आयुष शेट्टी भी सभी की नज़रों में होंगे, जिन्होंने पिछले महीने अमेरिकी ओपन सुपर 300 में अपना पहला बीडब्ल्यूएफ खिताब जीता था। पहले दौर में उनका सामना चीनी ताइपे के हुआंग यू काई से होगा। विश्व विश्वविद्यालय खेलों की मिश्रित टीम स्पर्धा में कांस्य पदक जीतने वाले सतीश कुमार करुणाकरण बीडब्ल्यूएफ टूर में अपनी छाप छोड़ने की कोशिश करेंगे।

डीएम संजय चौहान व उनकी पुत्री ऋषिका चौहान ने शूटिंग में फिर लहराया परचम

फोटो-3

अमेठी। विगत 23 जुलाई से 28 जुलाई 2025 तक दिल्ली स्थित डॉक्टर कर्णी सिंह अन्तर्राष्ट्रीय शूटिंग रेंज में आयोजित 28 वें प्री यूपी स्टेट शूटिंग चैंपियनशिप में अमेठी के जिलाधिकारी संजय चौहान (आईएएस) ने मास्टर्स और सिविल सर्वेंट श्रेणी के ट्रैप शूटिंग इवेंट में शानदार प्रदर्शन करते हुए एक स्वर्ण पदक और एक रजत पदक जीतकर स्टेट ट्रॉफी अपने नाम की। इसी प्रतियोगिता में उनकी पुत्री कुमारी ऋषिका चौहान, जो वर्तमान में कानपुर विश्वविद्यालय की छात्रा हैं, ने ट्रैप शूटिंग इवेंट में रजत पदक जीतकर जिले और अपने परिवार का नाम रोशन किया। यह उल्लेखनीय है कि यह उपलब्धि पिता-पुत्री की जोड़ी द्वारा लगातार तीसरे वर्ष भी बरकरार रखी गई है। अब दोनों खिलाड़ी आगामी माह में आयोजित होने वाली राष्ट्रीय स्तर की प्रतियोगिताओं में प्रतिभाग करने की तैयारी कर रहे हैं।

लामार्टिनियर लॉन टेनिस फैसिलिटी का औपचारिक उद्घाटन

लखनऊ। खेलों के प्रति समर्पण और टेनिस में प्रतिभा को निखारने की दिशा में एक महत्वपूर्ण पहल करते हुए सोमवार को लामार्टिनियर कॉलेज के लॉन टेनिस सेंटर में लामार्टिनियर लॉन टेनिस फैसिलिटी का औपचारिक उद्घाटन किया गया, जिसके साथ अंतर्राष्ट्रीय मानको के अनुरुप उच्च स्तरीय प्रशिक्षण सुविधाओं की भी नई शुरूआत हुई। आज समारोह में मुख्य अतिथि जस्टिस एआर मसूदी (सीनियर जज, इलाहाबाद हाईकोर्ट लखनऊ बेंच) ने अपने संबोधन में खेल और शिक्षा को जीवन के दो मूल स्तंभ बताते हुए कहा कि स्वस्थ जीवन

खेल प्रतिभाओं को संवारने की पहल

के लिए खेल जरूरी हैं, और और समृद्ध भविष्य के लिए शिक्षा। मैं स्वयं टेनिस, बैडमिंटन और क्रिकेट का सक्रिय खिलाड़ी रहा हूं। खेलों के प्रति मेरी लगन के कारण लोग मुझे 'क्रिकेटर जज' तक कहते है। उन्होंने कहा कि इस फैसिलिटी की शुरूआत इसलिए भी अहम है क्योंकि लामार्टिनियर कॉलेज का विशाल परिसर अब बड़े

पैमाने पर खेल गतिविधियों के लिए उपयोग में लाया जा सकेगा। इस अवसर पर लामार्टिनियर कॉलेज के प्रधानाचार्य गैरी डोमिनिक एवरेट ने कहा कि यहां काफी समय से टेनिस का अभ्यास चल रहा है। अब इस शुरूआत से प्रशिक्षण की गुणवत्ता में उल्लेखनीय सुधार होगा। उन्होंने बताया कि कॉलेज के छात्र-छात्राओं को अब यहां निःशुल्क विशेष टेनिस प्रशिक्षण भी दिया जाएगा। उन्होंने आगे ये भी कहा कि मेरी कामना है कि यहीं से प्रशिक्षित होकर कोई छात्र न सिर्फ उत्तर प्रदेश की टीम में शामिल हो, बल्कि भारत का प्रतिनिधित्व करते हुए अंतरराष्ट्रीय स्तर पर देश का नाम रोशन करे। एसडीएस के संस्थापक सदस्य पवन सागर ने जानकारी दी कि स्कूल टाइम में खेल की कक्षाओं के दौरान छात्र-छात्राओं को नियमित टेनिस प्रशिक्षण मिलेगा। इसके साथ ही शाम 4 से 5 बजे के विशेष सत्र में इच्छुक विद्यार्थियों को निःशुल्क कोचिंग और अभ्यास की सुविधा भी उपलब्ध कराई जाएगी।

विश्व चैंपियन स्पेन को हराकर इंग्लैंड फिर बना चैंपियन

एजेंसी

बासेल। गत विजेता इंग्लैंड ने विश्व चैंपियन स्पेन को पेनल्टी शूट आउट में 3-1 से पराजित करके लगातार दूसरी बार महिला यूरोपीय फुटबॉल चैंपियनशिप (यूरो 2025) का खिताब जीता। इंग्लैंड ने इस तरह से स्पेन से विश्व कप 2023 के फाइनल में मिली हार का बदलाव की चुकता कर दिया। स्पेन खिताबी हैट्रिक पूरी करने में नाकाम रहा। उसने विश्व कप के अलावा 2024 में यूईएफए नेशंस लीग का खिताब भी जीता था।

स्पेन ने मैरियोना काल्डेन्ते के 25वें मिनट में हेडर से किए गए गोल से बढ़त बनाई। इंग्लैंड की तरफ से एलेसिया रुस्सो ने 57वें मिनट में हेडर से गोल करके स्कोर बराबर कर दिया। इससे अतिरिक्त समय के बाद स्कोर 1-1 से बराबरी पर था। इसके बाद पेनल्टी शूटआउट का सहारा लेना पड़ा। टूर्नामेंट की सर्वश्रेष्ठ खिलाड़ी चुनी गई स्पेन की स्टार ऐताना बोनमाटी ने कहा, हम टूर्नामेंट की सर्वश्रेष्ठ टीम थे, लेकिन कभी-कभी यह पर्याप्त नहीं होता। हमारी

नजर अब 2027 में ब्राजील में होने वाले विश्व कप पर है। शूटआउट में बोनमाटी की स्पॉट किक इंग्लैंड की गोलकीपर हन्ना हैम्पटन द्वारा बचाए गए दो गोल में से एक थी। मैरियोना काल्डेन्ते की पेनल्टी भी बचा ली गई थी।

ओम बिरला ने विपक्षी सांसदों को आड़े हाथों लिया

लोकसभा अध्यक्ष ने राहुल और अखिलेश से अपने नेताओं को समझाने को कहा

नयी दिल्ली। लोकसभा अध्यक्ष ओम बिरला ने सोमवार को सदन में एसआईआर के मुद्दे पर नारेबाजी करने और पूर्व सहमति के अनुसार ऑपरेशन सिंदूर पर चर्चा शुरू नहीं होने देने के लिए विपक्षी सांसदों को आड़े-हाथों लिया तथा नेता प्रतिपक्ष राहुल गांधी एवं समाजवादी पार्टी के अध्यक्ष अखिलेश यादव का नाम लेते हुए कहा कि वे अपनी पार्टी के नेताओं को समझाएं।

बिरला ने प्रश्नकाल में राहुल गांधी से कहा कि वह अपने दल के नेताओं को समझाएं कि जनता ने उन्हें पर्चियां फेंकने तथा तख्तियां लाने के लिए नहीं भेजा है। वहीं, उन्होंने एसआईआर के मुद्दे पर विपक्षी सांसदों के शोर-शराबे के दौरान सपा नेता अखिलेश यादव से कहा कि उन्हें सर्वदलीय बैठक में अपने ऐसे नेताओं को भेजना चाहिए जो निर्णय ले सकें। कांग्रेस और अन्य विपक्षी दलों के नेताओं ने बिहार में जारी मतदाता सूची के विशेष गहन पुनरीक्षण (एसआईआर) के मुद्दे पर लोकसभा में सोमवार को भी नारेबाजी जारी रखी। विपक्ष के हंगामे के कारण सदन की कार्यवाही दो

बार के स्थगन के बाद दो बजे तक स्थगित कर दी गई और पूर्व निर्धारित कार्यक्रम के अनुसार ऑपरेशन सिंदूर पर चर्चा शुरू नहीं हो सकी। सदन की बैठक प्रारंभ होने पर लोकसभा अध्यक्ष ओम बिरला ने जैसे ही प्रश्नकाल शुरू कराया, विपक्षी दलों के सदस्य एसआईआर वापस लो के नारे लगाने लगे। बिरला ने कहा कि क्या आप सदन बाधित करना चाहते हैं, क्या ऑपरेशन सिंदूर पर चर्चा नहीं करना चाहते? आप लोग आए थे और कहा था कि ऑपरेशन सिंदूर पर चर्चा होनी चाहिए...आखिर अब सदन क्यों नहीं चलने दे रहे? उन्होंने सदन में विपक्ष के नेता राहुल गांधी से कहा, माननीय नेता प्रतिपक्ष, आप अपने नेताओं को समझाओ कि इन्हें सदन में पर्चिया फेंकने और तख्तियां लाने के लिए नहीं भेजा गया है। बिरला ने कहा कि प्रश्नकाल में माननीय सदस्यों को बोलने नहीं दिया जा रहा है। यह तरीका उचित नहीं है...सदन सबका है। यह देश की 140 करोड़ जनता की अभिव्यक्ति की सर्वोच्च संस्था है। दो बार के स्थगन के बाद कार्यवाही एक बजे शुरू हुई तो विपक्षी सांसद हंगामा करने लगे। वे ऑपरेशन सिंदूर पर चर्चा शुरू होने से पहले सदन में एसआईआर के मुद्दे पर चर्चा के लिए आश्वासन देने की मांग पर अड़े थे। लोकसभा अध्यक्ष ओम बिरला ने विपक्षी सदस्यों से कहा कि सभी दलों के नेताओं से बातचीत हुई थी और सबने कहा था कि ऑपरेशन सिंदूर पर चर्चा शुरू होनी चाहिए। मैंने और सरकार ने इस पर सहमति दी थी। सारे विषयों को सदन में उठाने से उन पर चर्चा नहीं होगी। उन्होंने कहा कि विपक्षी दलों के नेताओं को सर्वदलीय बैठक में यह बात कहनी चाहिए थी कि पहले एसआईआर पर चर्चा होगी, तब हम सदन की कार्यवाही चलने देंगे। अखिलेश जी, आप नेताओं को (सर्वदलीय बैठक में) भेजा करो तो थोड़ा समझाकर भेजा करो।

धनबाद राष्ट्रपति मुर्मू के स्वागत को तैयार

धनबाद (झारखंड)। झारखंड का धनबाद शहर राष्ट्रपति द्रौपदी मुर्मू के 31 जुलाई से शुरू होने वाले राज्य के आगामी दो दिवसीय दौरे के दौरान उनके स्वागत के लिए पूरी तरह तैयार है। अधिकारियों ने बताया कि यात्रा कार्यक्रम के अनुसार राष्ट्रपति मुर्मू एक अगस्त को यहां 99 साल पुराने आईआईटी इंडियन स्कूल ऑफ माइन्स (आईएसएम) के 45वें वार्षिक दीक्षांत समारोह में मुख्य अतिथि के रूप में शामिल होंगी। उन्होंने बताया कि इस कार्यक्रम में राज्यपाल संतोष गंगवार और मुख्यमंत्री हेमंत सोरेन के भी मौजूद रहने की उम्मीद है।

अधिकारियों ने बताया कि धनबाद कार्यक्रम के अलावा राष्ट्रपति एम्स, देवघर के पहले दीक्षांत समारोह में भी शामिल होंगी। अधिकारियों ने बताया कि मुर्मू के दौरे के मद्देनजर उपायुक्त आदित्य रंजन ने धनबाद हवाई पट्टी क्षेत्र को 31 जुलाई को सुबह 10 बजे से एक अगस्त को शाम छह बजे तक 32 घंटे के लिए नो-फ्लाइंग जोन (उड़ान निषिद्ध क्षेत्र) घोषित किया है। इसके अलावा सभी वरिष्ठ अधिकारियों की छुट्टियां दो दिनों के लिए रद्द कर दी गई हैं। अधिकारियों ने कहा कि इस अवधि के दौरान ड्रोन और गर्म हवा के गुब्बारे उड़ाना और पैराग्लाइडिंग निलंबित रहेगी। अधिकारियों के मुताबिक, राष्ट्रपति मुर्मू भारतीय प्रौद्योगिकी संस्थान-आईएसएम के दीक्षांत समारोह में शामिल होने के लिए करीब एक घंटे तक धनबाद में रहेंगी। उम्मीद है कि वह दोपहर को आएंगी और समारोह में भाग लेने के बाद दोपहर एक बजे तक रवाना हो जाएंगी। राष्ट्रपति मुर्मू आईआईटी-आईएसएम के

दीक्षांत समारोह में शामिल होने वाली दूसरी राष्ट्रपति होंगी। पूर्व राष्ट्रपति प्रणब मुखर्जी 10 मई 2014 को संस्थान के 36वें दीक्षांत समारोह में मुख्य अतिथि के रूप में शामिल हुए थे। आईएसएम धनबाद की स्थापना 1926 में हुई थी और छह सितंबर 2016 को इसे भारतीय प्रौद्योगिकी संस्थान (आईआईटी) का दर्जा दिया गया था। इससे पहले, मुर्मू 10 जून को राज्य में आने वाली थीं, लेकिन इस दौरे को स्थगित कर दिया गया था। प्रधानमंत्री नरेन्द्र मोदी ने 12 जुलाई 2022 को शहर की यात्रा के दौरान एम्स-देवघर में आंतरिक रोगी विभाग और ऑपरेशन थिएटर सेवाओं को राष्ट्र को समर्पित किया था।

संक्षेप

ममता बनर्जी ने की भाषा आंदोलन की शुरुआत

बोलपुर। पश्चिम बंगाल की मुख्यमंत्री ममता बनर्जी ने सोमवार को बोलपुर से राज्यव्यापी भाषा आंदोलन की शुरुआत की और भारतीय जनता पार्टी (भाजपा) पर बंगाली पहचान को मिटाने का प्रयास करने का आरोप लगाया। बनर्जी ने राष्ट्रीय नागरिक पंजी (एनआरसी) का विरोध करने, प्रवासियों की रक्षा करने और भाषाई आतंकवाद को रोकने का संकल्प लिया। ममता ने भाजपा नीत केंद्र सरकार और निर्वाचन आयोग पर बांग्ला भाषी प्रवासियों को निशाना बनाकर और मतदाता सूची से वैध मतदाताओं को हटाने का प्रयास करके पिछले दरवाजे से एनआरसी को लागू करने की कोशिश करने का आरोप लगाया। मुख्यमंत्री ने नोबेल पुरस्कार विजेता रवींद्रनाथ टैगोर की धरती से अपने बहुप्रचारित भाषा आंदोलन की शुरुआत की घोषणा की। बनर्जी ने कहा कि वह अपनी जान दे देंगी लेकिन किसी को भी अपनी भाषा नहीं छीनने देंगी। ममता ने तृणमूल कांग्रेस समर्थकों और वापस लौटे बंगाली प्रवासियों की एक रैली का नेतृत्व करते हुए कहा, हम भाषाई आतंक के नाम पर हमारे अस्तित्व को खतरे में डालने की इस साजिश और पिछले दरवाजे से एनआरसी लागू करने के प्रयास को रोकेंगे। जब तक मैं जिंदा हूं, बंगाल में एनआरसी लागू नहीं होने दूंगी।

नागरिकता तय करने का अधिकार आयोग को नहीं : प्रमोद तिवारी

नई दिल्ली। राज्यसभा में विपक्ष के उपनेता प्रमोद तिवारी ने कहा है कि कांग्रेस के साथ विपक्ष पहलगाम आतंकवादी हमले को लेकर सीजफायर के दावे पर प्रधानमंत्री से संसद में जबाबदेही सुनिश्चित करायेगी। वही उन्होने कहा कि बिहार में एसआईआर को लेकर असहमति के साथ संसद में भ्रष्टाचार के मामले में महाभियोग को लेकर भी विपक्ष पूरी एकजुटता के साथ सरकार को अपनी जिम्मेदारी से बच नहीं निकलने को मजबूर करेगी। बिहार में विशेष सघन मतदाता सूची पुनरीक्षण को लेकर

सोमवार को संसद भवन परिसर में लोकसभा में विपक्ष के नेता राहुल गांधी तथा प्रियंका गांधी व पार्टी अध्यक्ष मल्लिकार्जुन खड़गे के साथ इण्डिया गठबंधन के विरोध प्रदर्शन में शामिल हुए राज्यसभा सदस्य प्रमोद तिवारी ने विपक्षी गठबंधन के कदम को प्रभावी एवं सशक्त करार दिया है।

मतदाता सूची के प्रकाशन पर रोक से कोर्ट का इनकार

नयी दिल्ली। उच्चतम न्यायालय ने सोमवार को चुनावी राज्य बिहार में मसौदा मतदाता सूची के प्रकाशन पर रोक लगाने से इनकार कर दिया। शीर्ष अदालत ने कहा कि वह निर्वाचन आयोग द्वारा बिहार में कराए जा रहे मतदाता सूची के विशेष गहन पुनरीक्षण (एसआईआर) के खिलाफ दायर याचिकाओं पर हमेशा के लिये अंतिम निर्णय करेगा।

न्यायमूर्ति सूर्यकांत और न्यायमूर्ति जॉयमाल्या बागची की पीठ ने कहा कि वह 29 जुलाई को इस मामले की अंतिम सुनवाई की समय-सारणी तय करेगी। एक गैर सरकारी संगठन की ओर से उपस्थित वरिष्ठ अधिवक्ता गोपाल शंकरनारायणन ने कहा कि

मतदाता सूची को अस्थायी तौर पर अंतिम रूप नहीं दिया जाना चाहिए और मसौदा मतदाता सूची के प्रकाशन पर अंतरिम रोक लगनी चाहिए। पीठ ने न्यायालय के पिछले आदेश पर गौर किया, जिसमें कहा गया था कि याचिकाकर्ता अंतरिम राहत के लिए अनुरोध नहीं कर रहे थे। पीठ ने कहा कि इसलिए अब ऐसा नहीं किया जा सकता तथा मामले का स्थायी निपटारा किया जायेगा। शंकरनारायणन ने कहा कि प्रकाशन पर रोक लगाने की अंतरिम राहत पर जोर नहीं दिया गया क्योंकि शीर्ष अदालत ने आश्वासन दिया था कि मामले को एक अगस्त से पहले सुनवाई के लिए सूचीबद्ध किया जाएगा। पीठ ने निर्वाचन आयोग के इस कथन पर गौर किया कि एसआईआर के लिए गणना प्रपत्र मसौदा मतदाता सूची के प्रकाशन के बाद भी जमा किए जा सकते हैं। पीठ ने कहा कि अदालत की शक्ति को कम मत आंकिए। हम पर भरोसा कीजिए। अगर अदालत आपकी दलील से सहमत होती है।

दो नन की गिरफ्तारी पर बोले सीएम साय महिला सुरक्षा पर राजनीति दुर्भाग्यपूर्ण

नयी दिल्ली। छत्तीसगढ़ के दुर्ग जिले में मानव तस्करी और जबरन धर्मांतरण कराने की कोशिश के आरोप में दो कैथोलिक नन सहित तीन लोगों की गिरफ्तारी के बाद राज्य के मुख्यमंत्री विष्णु देव साय ने सोमवार को कहा कि मामले की जांच की जा रही है और महिलाओं की सुरक्षा से जुड़े मुद्दे का राजनीतिकरण करना बहेद दुर्भाग्यपूर्ण है। सरकारी रेलवे पुलिस (जीआरपी) के एक अधिकारी ने रविवार को बताया कि बजरंग दल के एक स्थानीय पदाधिकारी की शिकायत के बाद तीनों को 25 जुलाई को दुर्ग रेलवे स्टेशन से गिरफ्तार किया गया था। शिकायत में तीनों पर नारायणपुर की तीन लड़कियों का जबरन धर्मांतरण और उनकी तस्करी करने की कोशिश का आरोप लगाया गया था।

उन्होंने बताया कि आरोपियों की पहचान सुकमन मंडावी और नन प्रीति मेरी तथा वंदना फ्रांसिस के रूप में हुई है। दोनों नन केरल की रहने वाली हैं। सोशल मीडिया एक्स पर एक पोस्ट में, मुख्यमंत्री ने कहा कि नारायणपुर की तीन बेटियों को नर्सिंग की ट्रेनिंग दिलाने और उसके पश्चात नौकरी दिलाने का वादा किया गया था। साय ने कहा कि नारायणपुर के एक व्यक्ति ने लड़कियों को दुर्ग स्टेशन पर दो नन के सुपुर्द किया और वे उन्हें आगरा ले जा रही थी। मुख्यमंत्री ने दावा किया कि मामले में प्रलोभन के माध्यम से मानव तस्करी करके धर्मांतरण की कोशिश की जा रही थी। उन्होंने कहा कि यह महिलाओं की सुरक्षा से

संबंधित गंभीर मामला है। इस मामले में अभी जांच जारी है। प्रकरण अदालत में लंबित है और कानून अपने हिसाब से काम करेगा। साय ने एक्स लिखा, छत्तीसगढ़ एक शांतिप्रिय प्रदेश है जहां सभी धर्म-समुदाय के लोग सद्भाव से रहते हैं। हमारी बस्तर की बेटियों की सुरक्षा से जुड़े मुद्दे को राजनीतिक रूप देना बेहद दुर्भाग्यजनक है। इससे पहले कांग्रेस नेता राहुल गांधी ने सोमवार को दावा किया कि छत्तीसगढ़ में दो नन को उनकी आस्था के चलते गिरफ्तार किया गया है। साथ ही उन्होंने आरोप लगाया कि जिन जिन राज्यों में भाजपा की सरकार है वहां अल्पसंख्यकों का सुनियोजित तरीके से उत्पीड़न किया जा रहा है। धार्मिक स्वतंत्रता को संवैधानिक अधिकार बताते हुए गांधी ने दोनों नन की तत्काल रिहाई और उनके खिलाफ हुए कथित अन्याय के लिए जवाबदेही तय किए जाने की मांग की।

पीएम मोदी से मिले हिमंत विश्व शर्मा, योजनाओं की दी जानकारी

गुवाहाटी। असम के मुख्यमंत्री हिमंत विश्व शर्मा ने सोमवार को नयी दिल्ली में प्रधानमंत्री नरेन्द्र मोदी से मुलाकात की और उन्हें राज्य में विभिन्न सामाजिक-आर्थिक संकेतकों एवं कल्याणकारी योजनाओं में हुई प्रगति की जानकारी दी।

मुख्यमंत्री ने राष्ट्रीय राजधानी की अपनी यात्रा के दौरान केंद्रीय वित्त मंत्री निर्मला सीतारमण और कोयला एवं खान मंत्री जी. किशन रेड्डी से भी मुलाकात की। मुख्यमंत्री ने एक्स पर पोस्ट किया, आज नयी दिल्ली में प्रधानमंत्री नरेन्द्र मोदी जी से मुलाकात का अवसर प्राप्त हुआ। उन्होंने कहा कि (मैंने) सामाजिक-आर्थिक संकेतकों में असम की उल्लेखनीय प्रगति और प्रमुख कल्याणकारी योजनाओं के लगभग पूर्ण होने के बारे में उन्हें जानकारी दी। शर्मा ने कहा कि उन्होंने असम के लोगों की ओर से आठ सितंबर को उनका (मोदी

का) स्वागत करने के लिए उत्सुक होने से अवगत कराया। यह एक ऐसा क्षण होगा जो हमारे राज्य की विकास यात्रा में एक और मील का पत्थर साबित होगा। शर्मा ने प्रधानमंत्री को गमोसा (असमिया गमछा) और कई स्मृति चिन्ह भी भेंट किए। प्रधानमंत्री मोदी भारत रत्न डॉ. भूपेन हजारिका की जन्म शताब्दी पर एक साल तक चलने वाले समारोह का उद्घाटन करने और गोलाघाट जिले के नुमालीगढ़ में देश के पहले बायो-इथेनॉल संयंत्र का लोकार्पण करने के लिए आठ सितंबर को असम की यात्रा करेंगे। शर्मा ने नयी दिल्ली में संसद भवन में वित्त मंत्री निर्मला सीतारमण से भी मुलाकात की और उन्हें सामाजिक-आर्थिक मानदंडों पर असम की प्रगति के बारे में जानकारी दी। मुख्यमंत्री ने सीतारमण से राज्य के आर्थिक विकास को गति देने में केंद्रीय वित्त मंत्रालय का समर्थन और सहयोग मांगा। उन्होंने सीतारमण को गोहपुर में बनने जा रहे कनकलता बरुआ विश्वविद्यालय की आधारशिला रखने के लिए भी आमंत्रित किया। उन्होंने एक्स पर इसकी जानकारी दी। मुख्यमंत्री ने कहा कि इस विश्वविद्यालय के बनकर तैयार हो जाने पर उसमें कृत्रिम बुद्धिमत्ता, क्वांटम कंप्यूटिंग, रोबोटिक्स जैसे उभरते क्षेत्रों पर कुछ विशेषीकृत पाठ्यक्रम भी होंगे।

इंटरटेनमेंट...

मोहनलाल ने मजबूर होकर छोड़ा था एएमएमए लीडरशिप

मुंबई। मलयालम मूवी आर्टिस्ट एसोसिएशन (एएमएमए) के लीडरशिप के लिए 15 अगस्त को इलेक्शन होना है। इलेक्शन से पहले एक्ट्रेस और पूर्व आईसी सदस्य माला पार्वती ने एक नया खुलासा किया है। मनोरमा न्यूज को दिए इंटरव्यू में माला पार्वती ने कहा कि हेमा कमिटी की रिपोर्ट आने के बाद ज्वाइंट सेक्रेटरी बाबूराज ने पद छोड़ने से इनकार किया था, जिसके बाद सुपरस्टार मोहनलाल को एएमएमए के लीडरशिप से इस्तीफा देने के लिए मजबूर होना पड़ा। बाबूराज अब महासचिव पद के लिए चुनाव लड़ रहे हैं। मनोरमा न्यूज को दिए इंटरव्यू में वो कहती हैं 'पिछले कई सालों से हमने देखा है कि आरोपी व्यक्तियों को प्रमुख पदों से हटा दिया गया है।

एक्टर दिलीप का मामला प्रकाश में आने के बाद से एएमएमए में यह बात स्पष्ट हो गई है। विजय बाबू, जिन पर यौन शोषण का आरोप था। उन्हें इस्तीफा देने के लिए कहा गया और हम उम्मीद करते हैं कि बाबूराज भी ऐसा ही करेंगे। मोहनलाल को पद छोड़ना पड़ा क्योंकि जाइंट सेक्रेटरी बाबूराज ऐसा करने को तैयार नहीं थे। हालांकि, अंसिबा और सरयू जैसे आर्टिस्ट ने कथित तौर पर कहा है कि आरोपी एक्टर एसोसिएशन के चुनावों में भाग ले सकते हैं। ठीक उसी तरह जैसे आरोपी नेता भी चुनावों में भाग लेते हैं। उस समय

सभी ने साझा रूप से इस्तीफा दे दिया था। इसी साल जून में एशियानेट की एक रिपोर्ट में दावा किया गया था कि मोहनलाल ने पदों को भरने के लिए चुनाव लड़ने से इनकार कर दिया था, जबकि हॉक कमिटी उन पर अपना टर्म जारी रखने के लिए दबाव डाल रही थी।

हम न तो प्रेमी ना अजनबी, हमारा रिश्ता नाम और पहचान से ऊपर : रोहमन

मुंबई। सुष्मिता सेन और मॉडल रोहमन शॉल भले ही रोमांटिक रिलेशनशिप में नहीं हैं लेकिन अक्सर एक-दूसरे के साथ नजर आते हैं। दोनों की दोस्ती और बॉन्डिंग कमाल की है। रोहमन ने सुष्मिता से मिलने की सातवीं एनिवर्सरी पर एक इमोशनल नोट शेयर किया है। उन्होंने इंस्टाग्राम पर अपनी और सुष्मिता की एक ब्लैक एंड व्हाइट फोटो शेयर की है। फोटो में वो सुष्मिता को हग करते नजर आ रहे हैं। फोटो कैप्शन में वो लिखते हैं आज सात साल हो गए। कुछ कहानियां, रिश्तों के नाम बदल जाते हैं लेकिन उनके मायने नहीं बदलते। मैंने तुम्हें शतरंज सिखाया था। अब तुम मुझे इसमें बेरहमी से हरा देती हो। तुमने मुझे स्विमिंग सिखाया, जबकि मुझे पानी से डर लगता था। साथ ही, मुझे

सबसे अच्छे हेयर कट देने के लिए शुक्रिया। हमने अपना रोल, डर और ताकतें बदल लीं। शह-मात और पानी के बीच कहीं, हमारा रिश्ता किसी नाम और पहचान से ऊपर है। हम न तो लवर हैं, न अजनबी। थोड़ा कोमल, थोड़ा दुर्लभ। तुम कभी मेरी सेफ प्लेस थी और किसी तरह, अब भी हो।

एक्ट्रेस रुचि गुर्जर के खिलाफ शिकायत दर्ज

मुंबई। एक्ट्रेस रुचि गुर्जर के खिलाफ रविवार को अंबोली पुलिस स्टेशन में शिकायत दर्ज हुई है। ये शिकायत डायरेक्टर मान सिंह ने उस इंसिडेंट के बाद दर्ज करवाई है, जब एक्ट्रेस ने उनकी फिल्म के प्रीमियर में उनकी चप्पल से पिटाई की थी।

शिकायत में एक्ट्रेस समेत 6 लोगों का भी नाम दर्ज है। रुचि गुर्जर के खिलाफ अंबोली पुलिस स्टेशन में भारतीय न्याय संहिता की धारा 115(2), 118(1), 189(1), 189(2), 190, 191(1), 329(3), 351(2), 352 के तहत मामला दर्ज किया गया है। रुचि पर आरोप हैं कि वो जबरदस्ती फिल्म के प्रीमियर में अपनी सिक्योरिटी टीम के

साथ घुस आईं और जमकर हंगामा किया। यहां उन्होंने गाली-गलौज और मारपीट कर प्रीमियर में बाधा डालने की कोशिश की है। ये मामला 25 जुलाई का है, जब एक्ट्रेस ने अंधेरी वेस्ट स्थित सिनेपोलिस में पहुंचकर रात 9 बजे डायरेक्टर मान सिंह पर चप्पल से हमला किया था।

कपिल शो में परिणीति को छेड़ते दिखे राघव

मुंबई। 'द ग्रेट इंडियन कपिल शो' के अगले एपिसोड में परिणीति चोपड़ा और राघव चड्ढा नजर आने वाले हैं। शो का प्रोमो रिलीज किया गया है, जिसमें दोनों की शानदार केमिस्ट्री देखने मिल रही है। शो में राघव और परिणीति अपनी पहली मुलाकात और रिश्ते पर खुलकर बात करते नजर आ रहे हैं। इसके अलावा प्रोमो में दोनों अंगूठी ढूंढने की रस्म भी करते दिखे। एपिसोड के दौरान, राघव-परिणीति अपनी पहली मुलाकात का किस्सा बताते हैं। दोनों पहली बार लंदन में

राघव चड्ढा कभी भी भारत का प्रधानमंत्री नहीं बनेगा : ये जो बोलती है इसका उल्टा होता है

मिली थे। इस पर राघव कहते हैं कि परी ने अपना लैपटॉप निकाला और गूगल पर राघव चड्ढा की हाइट सर्च किया था। फिर खड़े होकर कहते हैं कि मैं लंबा हूं यार। राघव यही नहीं रुकते है फिर वो मजाकिया अंदाज में कहते हैं, 'ये जो बोलती है, उसका उल्टा हो जाता है। इसने कहा, मैं कभी किसी पॉलिटिशियन से शादी नहीं करूंगी और नेता से शादी हो गई। अब मैं रोज सुबह इसे उठाकर बोलता हूं, तुम बोल राघव चड्ढा कभी भी भारत का प्रधानमंत्री नहीं बनेगा।' राघव

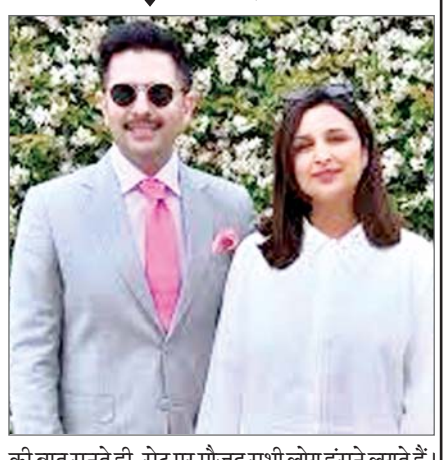

की बात सुनते ही, सेट पर मौजूद सभी लोग हंसने लगते हैं। बता दें कि इससे पहले 18 जुलाई को परिणीति और राघव चड्ढा कपिल शर्मा के 'द ग्रेट इंडियन कपिल शो' की शूटिंग के लिए पहुंचे थे। लेकिन शो के दौरान राघव चड्ढा की मां की तबीयत खराब हो गई।

Viraj
आर.एन.आई.नं.-यू.पी.-हिन/2006/18901 विराज प्रकाशन प्रा.लि. हेतु मुद्रक एवं प्रकाशक आर.के. अग्रवाल द्वारा एक्सप्रेस हाऊस, 1/5, विशाल खण्ड, गोमती नगर, लखनऊ से मुद्रित एवं प्रकाशित। **कार्यकारी सम्पादक : मनोज कुमार बाजपेयी**
(पी.आर.बी.एक्ट के तहत समाचारों के चयन हेतु उत्तरदायी) समस्त विवाद लखनऊ न्यायालय के अधीन। फोन कार्यालय : 0522-4059441, 4059442, 4059443 : ई-मेल : voiceoflucknow@gmail.com