सच, सिर्फ सच

**

वॉयस ऑफ लखनऊ

रविवार, 06 जुलाई, 2025 लखनऊ, महानगर, वर्ष 20, अंक 182, पेज 16, 3.50 रुपये

www.facebook.com/volepaper voiceoflucknow@gmail.com www.voiceoflucknow.com

अपनी ताकत के दम पर बातचीत करता है भारत

केंद्रीय वाणिज्य मंत्री पीयूष गोयल ने कहा कि भारत समयसीमा के तहत नही, बल्कि अपनी ताकत के दम पर बातचीत करता है। } 14

चिकित्सा क्षेत्र में नवाचार व अनुसंधान समय की मांग

लोकसभा अध्यक्ष ओम बिरला ने कहा कि चिकित्सा क्षेत्र में नवाचार व अनुसंधान समय की मांग है तथा स्वास्थ्य चुनौतियों के समाधान के लिए विज्ञान एवं प्रौद्योगिकी में तेजी से हो रही प्रगति का लाभ उठाया जाना चाहिए। } 16

गिल ने तोड़ा सुनील गावस्कर का रिकॉर्ड

एक टेस्ट में सर्वाधिक रन बनाने वाले खिलाड़ी बने

एजेंसी

बर्मिंघम। कप्तान शुभमन गिल (नाबाद 100) ने चार पारियों में अपना तीसरा शतक जड़ा जिससे भारत ने शनिवार को यहां इंग्लैंड के खिलाफ दूसरे क्रिकेट टेस्ट के चौथे दिन चाय तक दूसरी पारी में चार विकेट पर 304 रन बनाकर अपनी कुल बढ़त 484 रन तक पहुंचा दी।

शुभमन गिल ने किसी भी भारतीय के एक टेस्ट मैच में सबसे ज्यादा रन जुटाने के मामले में महान क्रिकेटर सुनील गावस्कर को पीछे छोड़ दिया जिन्होंने 1971 में पोर्ट ऑफ स्पेन में वेस्टइंडीज के खिलाफ एक टेस्ट में 344 रन बनाए थे। गिल ने लंच ब्रेक के बाद गियर बदलते हुए स्कोरिंग गति बढ़ाई और फिर चाय से तुरंत पहले मैच का अपना दूसरा शतक पूरा किया। भारत ने दूसरे सत्र में 30 ओवर में 127 रन जोड़े। गिल ने चाय के ब्रेक से पहले शोएब बशीर के ओवर में एक रन लेकर एक मैच में दो शतक जड़ने की उपलब्धि हासिल की। पहली पारी में गिल ने दोहरा शतक जड़ा था। दूसरी पारी में शतक जड़ने के बाद उन्होंने ज्यादा जश्न नहीं मनाया क्योंकि उनकी निगाहें श्रृंखला बराबरी करने पर लगी हैं।

(विस्तृत खबर भीतर)

बौद्ध व सिख श्रद्धालुओं को तीर्थ यात्रा करायेगी योगी सरकार

आस्था को सम्मान, बौद्ध तीर्थ दर्शन और पंच तख्त यात्रा योजना का ऐलान

विशेष संवाददाता

लखनऊ। मुख्यमंत्री योगी आदित्यनाथ ने बौद्ध और सिख श्रद्धालुओं की धार्मिक यात्राओं की आस पूरी करने के लिए एक बड़ा निर्णय लिया है। शनिवार को एक महत्वपूर्ण बैठक में मुख्यमंत्री ने कहा कि तीर्थ यात्राएं भारतीय संस्कृति में आत्मिक उत्थान और सामाजिक समरसता का माध्यम रही हैं। ऐसे में राज्य सरकार का दायित्व है कि वह नागरिकों को उनकी आस्था से जुड़े स्थलों तक पहुंचने में सहायता प्रदान करे।

मुख्यमंत्री ने निर्देश दिए कि बौद्ध श्रद्धालुओं की विशिष्ट तीर्थ यात्राओं के लिए 'बौद्ध तीर्थ दर्शन योजना' और सिख श्रद्धालुओं के लिए 'पंच तख्त यात्रा योजना' प्रारम्भ की जाए। इन योजनाओं के माध्यम से श्रद्धालुओं को आर्थिक सहयोग प्रदान किया जाएगा, जिससे वे अपनी आस्था के प्रमुख तीर्थस्थलों की यात्रा सुलभता से कर सकें। मुख्यमंत्री के मंशानुसार बौद्ध तीर्थ दर्शन योजना का उद्देश्य प्रदेश के निवासी हिन्दू/बौद्ध श्रद्धालुओं को देश के विभिन्न भागों में स्थित बौद्ध तीर्थ स्थलों की यात्रा की साध पूरी कराना है। मुख्यमंत्री ने योजना के लाभार्थियों के चयन में बौद्ध भिक्षुओं को प्राथमिकता देने के निर्देश दिए। इसी प्रकार, पंच तख्त यात्रा योजना

सिख श्रद्धालुओं के लिए होगी। इसके अंतर्गत प्रदेश के निवासी सिख श्रद्धालुओं को भारत के पांच पवित्र ...शेष पृष्ठ 14 पर

अब फूल किसानों को नहीं देना होगा मंडी शुल्क : सीएम योगी

विशेष संवाददाता

लखनऊ। मुख्यमंत्री योगी आदित्यनाथ ने फूल की खेती से जुड़े किसानों को बड़ी राहत देते हुए 'सभी प्रकार के फूलों' को विनिर्दिष्ट कृषि उत्पाद की श्रेणी से हटाकर गैर-विनिर्दिष्ट श्रेणी में रखने का महत्वपूर्ण निर्णय लिया है। मुख्यमंत्री ने कहा कि फूलों की ताजगी अल्पकालिक होती है और यह नाशवान प्रकृति का उत्पाद है। मंडी तक लाने में समय लगने से फूलों की गुणवत्ता पर असर पड़ता है और किसान उचित मूल्य से वंचित रह जाते हैं। ऐसे में किसानों को फूलों की बिक्री मंडी के बाहर करने पर किसी भी प्रकार का मंडी शुल्क नहीं लिया जाना चाहिए। यह निर्णय विशेष रूप से छोटे, सीमांत और फूलों की मौसमी खेती करने वाले किसानों के लिए बड़ा संबल सिद्ध होगा। शनिवार को मुख्यमंत्री योगी आदित्यनाथ की अध्यक्षता में सम्पन्न उत्तर ...शेष पृष्ठ 14 पर

संक्षेप

आपत्तिजनक टिप्पणी करने पर 6 पुलिसकर्मी सस्पेंड

फिरोजाबाद। जनपद में तैनात एक पुलिस कांस्टेबल द्वारा समाजवादी पार्टी के अध्यक्ष अखिलेश यादव को लेकर सोशल मीडिया पर की गई आपत्तिजनक टिप्पणी मामले में जांच रिपोर्ट के आधार पर छह पुलिसकर्मियों को तत्काल प्रभाव से निलंबित किया गया है। पुलिस अधीक्षक सौरभ दीक्षित ने एक बयान में बताया कि दो जुलाई को पूर्व मुख्यमंत्री अखिलेश यादव को लेकर सोशल मीडिया पर आपत्तिजनक टिप्पणी की गयी थी। इसकी शिकायत 3जुलाई को समाजवादी पार्टी जिला अध्यक्ष शिवराज सिंह यादव और पूर्व विधायक अजीम भाई द्वारा पुलिस अधीक्षक से मिलकर की गई थी। इस पर संज्ञान लेते हुए दीक्षित ने पूरे मामले की जांच क्षेत्राधिकारी सदर चंचल त्यागी को सौंपी थी, जिनकी रिपोर्ट के आधार पर ग्रामीण पुलिस अधीक्षक कार्यालय में तैनात पुलिसकर्मी प्रदीप ठाकुर समेत छह पुलिसकर्मियों को निलंबित किया गया। ठाकुर ने कथित आपत्तिजनक पोस्ट को स्टेटस पर लगाया।

राजा भइया के पिता 13 समर्थकों संग नज़रबंद

प्रतापगढ़। जिला प्रशासन ने मुहर्रम को देखते हुए कुंडा के बाहुबली विधायक रघुराज प्रताप सिंह उर्फ राजा भइया के पिता कुंवर उदय प्रताप सिंह को शनिवार को उनके 13 समर्थकों के साथ 40 घंटे के लिए नज़रबंद कर दिया। पुलिस ने यह जानकारी दी। अपर पुलिस अधीक्षक संजय राय ने बताया कि मुहर्रम को सकुशल संपन्न कराने के लिए निरीक्षक संजय सिंह पुलिसकर्मियों के साथ शनिवार राजा कुंवर उदय प्रताप सिंह के आवास भदरी कोठी पहुंचे और शनिवार सुबह पांच बजे से रविवार रात नौ बजे तक नज़रबंद करने का नोटिस चस्पा किया। नोटिस चस्पा करने के दौरान कुंवर उदय प्रताप सिंह भदरी कोठी में 13 समर्थकों के साथ मौजूद थे तथा इन सभी को नज़रबंद कर आवास पर पुलिस बल तैनात किया गया है।

आतंकवाद के खिलाफ एकजुट हो वैश्विक समुदाय

भारत, त्रिनिदाद और टोबैगो ने संबंधों को विस्तार देने के लिए छह समझौतों पर किये हस्ताक्षर

एजेंसी

पोर्ट ऑफ स्पेन। प्रधानमंत्री नरेन्द्र मोदी ने आतंकवाद को मानवता का दुश्मन करार देते हुए कहा कि वैश्विक समुदाय को इसे पनाह या कोई भी जगह नहीं देने के लिए एकजुट होना चाहिए। त्रिनिदाद एवं टोबैगो की संसद की संयुक्त बैठक को संबोधित करते हुए प्रधानमंत्री मोदी ने यह भी कहा कि भारत ग्लोबल साउथ के देशों में वृद्धि और विकास को बढ़ावा देने के लिए एआई (कृत्रिम बुद्धिमत्ता) उपकरण विकसित कर रहा है और इस मामले में कैरेबियाई राष्ट्र को प्राथमिकता दी जाएगी। प्रधानमंत्री ने कहा कि नयी चुनौतियां हैं और पुरानी संस्थाएं शांति व प्रगति लाने के लिए संघर्ष कर रही हैं। मोदी ने कहा समय आ गया है कि हम साथ मिलकर काम करें, ताकि ग्लोबल साउथ को सही मंच पर उसका उचित स्थान मिल सके। प्रधानमंत्री ने कहा आतंकवाद मानवता का दुश्मन है। इसी रेड हाउस (त्रिनिदाद एवं टोबैगो की संसद) ने खुद आतंकवाद के घाव और निर्दोष लोगों के खून को बहते देखा है। उन्होंने आतंकवाद के खिलाफ लड़ाई में भारत के साथ खड़े होने के लिए कैरेबियाई देश की जनता और सरकार को धन्यवाद दिया। शनिवार को जारी संयुक्त बयान में कहा गया कि त्रिनिदाद और टोबैगो ने विस्तारित संयुक्त राष्ट्र सुरक्षा परिषद में स्थायी सदस्यता के लिए भारत को अपना पूर्ण समर्थन देने की पुष्टि की है। वैश्विक मुद्दों पर गहन विचार-विमर्श करते हुए मोदी और बिसेसर ने संयुक्त राष्ट्र में व्यापक सुधारों की आवश्यकता पर बल दिया, जिसमें संयुक्त राष्ट्र सुरक्षा परिषद का विस्तार भी शामिल है ताकि वर्तमान वास्तविकताओं को बेहतर ढंग से प्रतिबिंबित किया जा सके। संयुक्त वक्तव्य में कहा गया बढ़ते भू-राजनीतिक तनाव और वैश्विक संघर्षों को स्वीकार करते हुए दोनों नेताओं ने बातचीत और कूटनीति को आगे बढ़ने का रास्ता बताया। इस बात पर भी सहमति बनी कि भारत 2027-28 की अवधि के लिए संयुक्त राष्ट्र सुरक्षा परिषद में अस्थायी सीट के लिए त्रिनिदाद और टोबैगो की उम्मीदवारी का समर्थन करेगा तथा यह द्वीपीय राष्ट्र 2028-29 की अवधि के लिए नयी दिल्ली की दावेदारी का समर्थन करेगा। विदेश मंत्रालय ने कहा प्रधानमंत्री की त्रिनिदाद और टोबैगो की ऐतिहासिक यात्रा से दोनों देशों के बीच विशेष संबंधों को बढ़ावा मिला है। मोदी पांच देशों की यात्रा के दूसरे चरण में बृहस्पतिवार को पोर्ट ऑफ स्पेन पहुंचे। यह 1999 के बाद से किसी भारतीय प्रधानमंत्री की त्रिनिदाद एवं टोबैगो की पहली द्विपक्षीय यात्रा है। प्रतिनिधिमंडल स्तर की वार्ता के दौरान बिसेसर ने कहा ...शेष पृष्ठ 14 पर

अर्जेंटीना पहुंचे प्रधानमंत्री मोदी

ब्यूनस आयर्स। प्रधानमंत्री नरेन्द्र मोदी ने शनिवार को अर्जेंटीना के राष्ट्रीय नायक माने जाने वाले जनरल जोस डी सैन मार्टिन के स्मारक पर यहां पुष्पांजलि अर्पित की। जोस फ्रांसिस्को डी सैन मार्टिन वाई मटोरस को दक्षिण अमेरिकी देशों अर्जेंटीना, चिली और पेरू के मुक्तिदाता के रूप में भी जाना जाता है। मोदी दो दिवसीय यात्रा पर अर्जेंटीना पहुंचे। इस दौरान वह देश के शीर्ष नेतृत्व के साथ जारी सहयोग की समीक्षा करेंगे और प्रमुख क्षेत्रों में द्विपक्षीय साझेदारी बढ़ाने के तरीकों पर चर्चा करेंगे। यह 57 वर्षों में अर्जेंटीना में प्रधानमंत्री स्तर की पहली भारतीय द्विपक्षीय यात्रा है। प्रधानमंत्री के रूप में यह मोदी की दूसरी अर्जेंटीना यात्रा है, उन्होंने 2018 में जी 20 शिखर सम्मेलन के लिए यहां का दौरा किया था। यह प्रधानमंत्री की पांच देशों की यात्रा का तीसरा पड़ाव है। विदेश मंत्रालय के अनुसार, मोदी रक्षा, कृषि, खनन, तेल और गैस, नवीकरणीय ऊर्जा, व्यापार और निवेश सहित प्रमुख क्षेत्रों में भारत-अर्जेंटीना साझेदारी को और बढ़ावा देने के लिए राष्ट्रपति मिलेई के साथ व्यापक वार्ता करेंगे। अर्जेंटीना यात्रा ...शेष पृष्ठ 14 पर

अमेरिका में धरा गया नीरव मोदी का भाई

नयी दिल्ली। अमेरिकी अधिकारियों ने प्रवर्तन निदेशालय (ईडी) और केंद्रीय अन्वेषण ब्यूरो (सीबीआई) के प्रत्यर्पण अनुरोधों के आधार पर भगोड़े हीरा कारोबारी नीरव मोदी के छोटे भाई निहाल मोदी को गिरफ्तार कर लिया। अधिकारियों ने शनिवार को यह जानकारी दी।

उन्होंने बताया कि अमेरिकी अधिकारियों ने भारत को सूचित किया कि निहाल मोदी को शुक्रवार को हिरासत में ले लिया गया। अधिकारियों ने बताया कि मामले की सुनवाई की अगली तारीख 17 जुलाई है और उस सुनवाई में निहाल जमानत का अनुरोध कर सकता है, लेकिन अमेरिकी अभियोजक इसका विरोध करेंगे। प्रवर्तन निदेशालय और सीबीआई द्वारा संयुक्त रूप से किये गये प्रत्यर्पण अनुरोध पर यह कदम उठाया गया। अमेरिकी अभियोजकों द्वारा प्रत्यर्पण की कार्यवाही दो आरोपों पर की गई, जिसमें धन शोधन रोकथाम अधिनियम, 2002 की धारा 3 के तहत धन शोधन का एक मामला और दूसरा भारतीय दंड संहिता की धारा 120-बी (आपराधिक साजिश) व 201 (फरार होने) के तहत आपराधिक साजिश का मामला शामिल है।

एक मंच पर आये उद्धव-राज ठाकरे

उद्धव ने नगर निकाय चुनाव साथ मिलकर लड़ने का दिया संकेत

एजेंसी

मुंबई। शिवसेना (उबाठा) के अध्यक्ष उद्धव ठाकरे ने शनिवार को कहा कि वह और महाराष्ट्र नवनिर्माण सेना (मनसे) प्रमुख राज ठाकरे एकजुट रहने के लिए साथ आए हैं। दोनों चचेरे भाईयों ने मराठी पहचान और हिंदी भाषा थोपने के खिलाफ दो दशक के बाद पहली बार शनिवार को राजनीतिक मंच एक साथ नजर आए।

भारतीय जनता पार्टी (भाजपा) नीत सरकार द्वारा हिंदी भाषा संबंधी सरकारी आदेश (जीआर) वापस लिए जाने का जश्न मनाने के लिए वर्ली में आयोजित विजय रैली को संबोधित करते हुए उद्धव ने आगामी नगर निकाय चुनाव साथ मिलकर लड़ने का संकेत दिया। यहां के एनएससीआई डोम में

आयोजित रैली में भारी भीड़ की तालियों की गड़गड़ाहट के बीच उन्होंने कहा, हम एकजुट रहने के लिए एक साथ आए हैं। हम एक साथ मिलकर बृहन्मुंबई महानगरपालिका और महाराष्ट्र में सत्ता ...शेष पृष्ठ 14 पर

उम्मीद पोर्टल पर देना होगा वक्फ संपत्ति का हिसाब

नयी दिल्ली। केन्द्र सरकार ने एकीकृत वक्फ प्रबंधन, सशक्तीकरण, दक्षता और विकास नियम, 2025 को अधिसूचित कर दिया है जो वक्फ संपत्तियों के पोर्टल और डेटाबेस, उनके पंजीकरण के तरीके, ऑडिट कराने और खातों के रखरखाव जैसे मुद्दों से संबंधित हैं।

इन नियमों को 1995 के अधिनियम की धारा 108 बी के तहत शक्तियों का प्रयोग करते हुए बृहस्पतिवार को अधिसूचित किया गया, जिसे वक्फ (संशोधन) अधिनियम 2025 के माध्यम से शामिल किया गया था। यह कानून आठ अप्रैल 2025 से प्रभावी हुआ। नियमों के अनुसार, वक्फ का ब्यौरा दाखिल करने, औकाफ (वक्फ) की सूची अपलोड करने, नये वक्फ का पंजीकरण करने, ...शेष पृष्ठ 14 पर

सीएम धामी बने किसान, रोपा धान

मुख्यमंत्री ने कृषि संस्कृति से गहरे जुड़ाव का दिया परिचय

विशेष संवाददाता

खटीमा (उत्तराखंड)। उत्तराखंड के मुख्यमंत्री पुष्कर सिंह धामी ने शनिवार को खटीमा के नगरा तराई स्थित अपने पैतृक खेत में धान की रोपाई कर एक बार फिर यह साबित किया कि वे केवल प्रशासनिक नेतृत्व तक सीमित नहीं, बल्कि मिट्टी से जुड़े जननायक भी हैं।

पारंपरिक कृषि वेशभूषा में मुख्यमंत्री को खेत की पंक्तियों में धान रोपते देख न केवल ग्रामीण अभिभूत हुए, बल्कि पूरा माहौल आत्मीयता और गर्व से भर उठा। मुख्यमंत्री ने किसानों के साथ संवाद करते हुए कहा कि देश की समृद्धि की जड़ें खेतों में हैं और किसान ही वह हाथ हैं, जो पूरे राष्ट्र के लिए अन्न का निर्माण करते

हैं। उन्होंने कहा कि किसान का जीवन त्याग, परिश्रम और आत्मबल का प्रतीक है, जो हर व्यक्ति के लिए प्रेरणा है। धान रोपते समय मुख्यमंत्री भावुक हो उठे और कहा कि यह क्षण उन्हें उनके बचपन की ओर लौटा ले गया, जब वे अपने परिवार के साथ खेतों में काम किया करते थे। उन्होंने कहा, आज फिर उसी मिट्टी में उतरना, मेरे लिए केवल कर्म नहीं, एक भावना है, एक संवाद है उस धरती से जिसने मुझे बनाया। मुख्यमंत्री ...शेष पृष्ठ 14 पर

आज का मौसम

अधिकतम : 32.06 डिसे.
न्यूनतम : 27.04 डिसे.

भीतर पढ़ें

- उधैला झील पर्यटकों के लिए बनेगी आकर्षण (पृष्ठ-02)
- 15 को मनेगा विश्व युवा कौशल दिवस (पृष्ठ-02)
- ईवाई पर लगा कदाचार का आरोप (पृष्ठ-14)
- भारत-अमेरिका व्यापार समझौते पर कर रहे वार्ता (पृष्ठ-14)
- रिलायंस का बाजार मूल्य 50 अरब डॉलर बढ़ेगा (पृष्ठ-14)

विशेष खबर अयोध्या से शेरू होकर नंदीग्राम, सीतामढ़ी, जनकपुर, बक्सर, वाराणसी, चित्रकूट, नासिक, प्रयागराज, हम्पी, दक्षिण भारत के रामेश्वरम द्वीप तक जायेगी ट्रेन

भगवान राम से जुड़े तीर्थस्थलों के लिए चलेगी विशेष ट्रेन

एजेंसी

नयी दिल्ली। अयोध्या में श्रीराम मंदिर की लोकप्रियता के मद्देनजर भारतीय रेलवे खानपान एवं पर्यटन निगम (आईआरसीटीसी) 25 जुलाई 2025 से श्रीरामायण यात्रा के नाम से अपनी पांचवीं विशेष ट्रेन यात्रा शुरू करने जा रहा है। यह यात्रा 22 जनवरी 2024 को राम मंदिर की प्राण प्रतिष्ठा के लिये आयोजित समारोह के बाद से शुरू हुई शृंखला का हिस्सा है।

आईआरसीटीसी के अनुसार श्री रामायण यात्रा, 25 जुलाई 2025 से शुरू होगी और इसमें भगवान राम से जुड़े 30 से अधिक स्थलों को शामिल किया जाएगा। यात्रा की शुरुआत अयोध्या से होगी और इसके बाद नंदीग्राम, सीतामढ़ी, जनकपुर, बक्सर, वाराणसी, चित्रकूट, नासिक, प्रयागराज, हम्पी और अंत में दक्षिण भारत के रामेश्वरम द्वीप तक जाएगी, जिसके बाद यह यात्रा

दिल्ली लौटकर समाप्त होगी। आईआरसीटीसी अधिकारियों ने बताया कि अयोध्या में राम मंदिर के उद्घाटन के बाद धार्मिक और सांस्कृतिक पर्यटन को बड़ा प्रोत्साहन मिला है। उन्होंने कहा कि श्रद्धालु देशभर से इन स्थलों की यात्रा में रुचि दिखा रहे हैं। आईआरसीटीसी के एक अधिकारी ने कहा, राम मंदिर के उद्घाटन के बाद से यह हमारी पांचवीं रामायण यात्रा है। पहले की सभी यात्राओं को तीर्थयात्रियों से सकारात्मक प्रतिक्रिया मिली। यात्रा का किराया तृतीय श्रेणी वातानुकूलित यान (थर्ड एसी) के लिए प्रति व्यक्ति 1,17,975 रुपये, द्वितीय श्रेणी वातानुकूलित यान (सेकेंड एसी) के लिए 1,40,120 रुपये, प्रथम श्रेणी वातानुकूलित यान (फर्स्टएसी) केबिन के लिए 1,66,380 रुपये और फर्स्ट एसी कूप के लिए 1,79,515 रुपये निर्धारित किया गया है।

पैकेज शुल्क में ट्रेन यात्रा, तीन सितारा होटलों में ठहरने की व्यवस्था (सभी श्रेणियों के लिए), शुद्ध शाकाहारी भोजन, वातानुकूलित बसों से यात्रा एवं दर्शन, यात्रा बीमा और आईआरसीटीसी यात्रा प्रबंधक की सेवाएं शामिल हैं। आईआरसीटीसी द्वारा जारी प्रेस विज्ञप्ति के अनुसार, यह यात्रा दिल्ली के सफदरजंग रेलवे स्टेशन से शुरू होगी और आधुनिक सुविधाओं वाली भारत गौरव डीलक्स एसी टूरिस्ट ट्रेन के जरिये संचालित की जाएगी।

बिहार : प्रसिद्ध व्यवसायी गोपाल खेमका की हत्या

एजेंसी

पटना। बिहार के जाने-माने व्यवसायी गोपाल खेमका की यहां उनके आवास के निकट मोटरसाइकिल सवार हमलावर ने गोली मारकर हत्या कर दी। पुलिस ने शनिवार को यह जानकारी दी।

सात साल पहले हाजीपुर में बदमाशों ने उनके बेटे की गोली मारकर हत्या कर दी थी। पुलिस ने बताया कि शुक्रवार रात करीब 11 बजकर 40 मिनट पर गांधी मैदान इलाके में गोपाल खेमका की हत्या कर दी गयी। अधिकारियों ने बताया कि मुख्यमंत्री नीतीश कुमार ने शनिवार को राज्य में कानून-व्यवस्था की स्थिति की समीक्षा के लिए एक बैठक की और उस दौरान उन्होंने संबंधित अधिकारियों को गोपाल खेमका हत्याकांड की जांच शीघ्र पूरी करने का निर्देश दिया। पुलिस अधीक्षक (पटना मध्य) दीक्षा ने संवाददाताओं से कहा, स्थानीय थाने के अधिकारी एवं गश्ती वाहनों में सवार पुलिसकर्मी तुरंत मौके पर पहुंचे। फॉरेंसिक विशेषज्ञ साक्ष्य एकत्र कर रहे हैं। जांच जारी है। उन्होंने कहा सीसीटीवी फुटेज खंगाली जा रही हैं। प्रारंभिक जांच से पता चला है कि गोपाल खेमका को मोटरसाइकिल सवार एक अज्ञात हमलावर ने गोली मारी। मुख्यमंत्री कार्यालय की ओर से जारी एक बयान में कहा गया, मुख्यमंत्री ने ...शेष पृष्ठ 14 पर

यूपी की सभी गौशालाओं में गोपाल वन स्थापित करेगी योगी सरकार

यूपी को संवार रही योगी की वन नीति, राजनीति करने वालों को भी दिखा रही आईना

विशेष संवाददाता (vol)

लखनऊ। पौधरोपण महाभियान-2025 के अंतर्गत 9 जुलाई बुधवार को मुख्य आयोजन होगा। योगी सरकार इस दिन भी नया इतिहास रचने जा रही है। योगी सरकार की तरफ से इस विशेष दिन पर 37 करोड़ से अधिक पौधरोपण का लक्ष्य निर्धारित किया गया है। अनेक नए वनों की स्थापना के साथ ही सरकार गोपाल वन की भी स्थापना करेगी।

यह वन यूपी के सभी गोशालाओं में स्थापित किया जाएगा। गोशाला में छायादार व चारा प्रजाति के पौध लगाने के निर्देश दिए गए हैं। गोपाल वन की स्थापना में मुख्यमंत्री व गोरक्षपीठाधीश्वर योगी आदित्यनाथ की मुहिम से संत समाज व गोपालक भी जुड़ गए हैं। योगी आदित्यनाथ की वन नीति न सिर्फ यूपी को संवार रही है, बल्कि राजनीति करने वालों को आईना भी दिखा रही है। जिस प्रदेश में कभी 5 करोड़ पौधे नहीं मिलते थे। उस प्रदेश में योगी सरकार ने 2025 महाभियान के तहत 52.43 करोड़ पौधे तैयार कराए हैं। इसमें से 37 करोड़ पौधे यूपी में लगाए जाएंगे। योगी सरकार के कार्यों का ही परिणाम है कि 2017 के पश्चात अब तक 204.92 करोड़ पौधे लगाए गए हैं। ग्रीन वेव की तरफ बढ़ रहा उत्तर प्रदेश हरित आवरण में देश में दूसरे स्थान पर है। यही नहीं, यूपी की हवा को शुद्ध करने के साथ ही योगी सरकार जंतु-जानवरों की तरफ भी पूरा ध्यान दे रही है। इसी को देखते हुए गोपाल वन की स्थापना कराई जा रही है। उत्तर प्रदेश के ग्रामीण क्षेत्र में 6613 अस्थायी गोआश्रय स्थल, 387 वृहद गोसंरक्षण केंद्र, 305 कांजी हाउस तथा शहरी क्षेत्र में 303 कान्हा गोआश्रय स्थल सहित कुल 7608 गोआश्रय स्थल संचालित हैं। इन सभी स्थलों में गोपाल वन की स्थापना भी की जाएगी। पूरे वर्षकाल में यहां भी पौधरोपण किया जाएगा। साथ ही इसके संरक्षण पर भी विशेष ध्यान रहेगा। सरकार ने इसके अतिरिक्त निजी गोपालकों से भी अनुरोध किया है कि वे भी पौधे लगाएं। भगवान श्रीकृष्ण को गोपाल कहा जाता है। वे गायों की देखभाल व पालन करते थे। गाय निस्वार्थ भाव से बहुत कुछ देती है। इसी उद्देश्य से योगी सरकार ने निर्णय लिया कि गोशाला परिसर में निवास कर रहे पशुओं को छाया व चारा उपलब्ध कराए जाने के दृष्टिगत प्रत्येक गोशाला परिसर में गोपाल वन की स्थापना की जाए। महाभियान के तहत यह आदेश जारी किया गया है कि प्रभागों के अंतर्गत प्रत्येक गोशाला में गोपाल वन की स्थापना की जाए, जिसमें स्थल की उपलब्धता के अनुरूप छायादार व चारा प्रजातियों का रोपण किया जाए। गोपाल वन के सफलता-सुरक्षा की पर्याप्त व्यवस्था की जाए। गोरक्षपीठाधीश्वर व मुख्यमंत्री योगी आदित्यनाथ की इस मुहिम से संत समाज व गोपालक भी जुड़ गए हैं। संत समाज-गोपालकों ने तय किया है कि निजी और सरकारी गोशालाओं में भी पौधरोपण किया जाएगा। 9 जुलाई से सभी गोशालाओं में पौधरोपण प्रारंभ होगा। फिर इनके संरक्षण पर भी सर्वाधिक जोर रहेगा। गोसेवा आयोग ने भी पौधरोपण महाभियान में सहभागिता को लेकर तैयारी कर ली है। श्याम बिहारी गुप्ता, अध्यक्ष, गोसेवा आयोग ने बताया कि आयोग की तरफ से दो दिन पहले ऑनलाइन बैठक भी हुई है। सभी गोशालाओं को सहजन, पीपल, पाकड़, बरगद आदि के पौध लगाने पर जोर दिया गया है। छायादार पौध गोशाला में रहने वाले गोवंशों के लिए काफी कारगर साबित होंगे। 9 जुलाई को मुख्यमंत्री द्वारा पौधरोपण महाभियान-2025 प्रारंभ करने के बाद आयोग भी पूरे वर्षा काल में पौध लगाएगा और इनके संरक्षण पर जोर देगा। दीपक कुमार, मिशन निदेशक, पौधरोपण महाभियान ने बताया कि 9 जुलाई को पौधरोपण महाभियान-2025 को लेकर तैयारी पूरी कर ली गई है। इस बार अनेक महापुरुषों के नाम पर वनों के साथ ही गोपाल वन की भी स्थापना की जाएगी। गोशालाओं में चारा व छायादार प्रजाति के पौधे लगाए जाएंगे। गोपाल वन की स्थापना में गोपालकों व संत समाज का भी सहयोग लिया जाएगा।

- **गोवंशों के लिए छायादार और चारा प्रजाति के पौधे लगाने का निर्देश**
- **मुख्यमंत्री व गोरक्षपीठाधीश्वर योगी आदित्यनाथ की मुहिम से जुड़ा संत समाज व गोपालक**

आम महोत्सव किसानों के परिश्रम और नवाचार का उत्सव है : ब्रजेश पाठक

विशेष संवाददाता (vol)

लखनऊ। उत्तर प्रदेश की उर्वर भूमि में उपजा आम अब केवल स्वाद का प्रतीक नहीं, बल्कि प्रदेश की आर्थिक समृद्धि और वैश्विक पहचान का वाहक बन चुका है। योगी सरकार के प्रयासों से फलों का यह 'राजा' अब दोहा, सिंगापुर, बेल्जियम, इटली, कतर, रूस, ऑस्ट्रेलिया और ओमान जैसे देशों की रसोइयों तक पहुंच चुका है। इसी गौरवगाथा को जीवंत कर रहे आम महोत्सव के दूसरे दिन शनिवार को प्रदेश की राजधानी लखनऊ के अवध शिल्पग्राम में उल्लास और नवाचार के संगम के रूप में मनाया गया। उप मुख्यमंत्री ब्रजेश पाठक ने दीप प्रज्वलित कर महोत्सव के दूसरे दिन का शुभारंभ किया।

- **योगी सरकार के प्रयासों से आम पहुंचा दोहा से ऑस्ट्रेलिया तक**
- **आम महोत्सव के दूसरे दिन बच्चों की प्रतियोगिता और तकनीकी सत्रों ने बढ़ाया उत्साह**

उन्होंने कहा कि योगी सरकार किसानों के जीवन में समृद्धि लाने के लिए प्रतिबद्ध है। आम महोत्सव केवल एक प्रदर्शनी नहीं, बल्कि किसानों के परिश्रम और नवाचार का उत्सव है। उन्होंने वैज्ञानिकों से आम को सड़ने से बचाने के लिए दीर्घकालिक समाधान खोजने का आग्रह कियाए ताकि आम के स्वाद का आनंद पूरे वर्ष लिया जा सके। महोत्सव में 800 से अधिक देशी, कलमी, संकर, प्रसंस्कृत और विदेशी प्रजातियों के आमों की भव्य प्रदर्शनी लगाई गई। उप मुख्यमंत्री ने इन विविध प्रजातियों का अवलोकन किया और आम उत्पादक लखीमपुर के हरप्रीत सिंह तथा बदायूं के अमरपाल सिंह को शॉल, प्रशस्ति पत्र और पौधे भेंट कर सम्मानित किया।

उद्यान, कृषि विपणन, कृषि विदेश व्यापार एवं कृषि निर्यात राज्यमंत्री (स्वतंत्र प्रभार) दिनेश प्रताप सिंह ने कहा कि जल्द ही जेवर एयरपोर्ट का संचालन प्रारंभ होगा, जिससे निर्यात लागत में भारी कमी आएगी। इसके पास बन रहा इंटीग्रेटेड टेस्टिंग पार्क किसानों को वैश्विक मानकों के अनुरूप उत्पाद तैयार करने में मदद करेगा। उन्होंने कहा कि कागज की थैली तकनीक से आम की गुणवत्ता में सुधार हुआ है और किसानों की आमदनी में उल्लेखनीय वृद्धि हुई है। प्रधानमंत्री नरेंद्र मोदी के नेतृत्व में आगरा में 110 करोड़ रुपये की लागत से आलू अनुसंधान केंद्र और पेरू की शाखा खोलने का ऐतिहासिक निर्णय लिया गया है। साथ ही खजूर, स्ट्रॉबेरी और ड्रैगन फ्रूट जैसे फलों के लिए सेंटर ऑफ एक्सीलेंस की स्थापना की गयी है। प्रधानमंत्री नरेंद्र मोदी के 'एक पेड़ मां के नाम' अभियान को मुख्यमंत्री योगी आदित्यनाथ के नेतृत्व में उत्तर प्रदेश में जन-आंदोलन का रूप दिया जा रहा है। किसानों को पारंपरिक खेती के साथ-साथ औषधीय, मसालेदार और फल-फूल आधारित खेती के लिए प्रेरित किया जा रहा है। महोत्सव के दूसरे दिन प्रदर्शनी में विभिन्न जिलों से आए किसान, बागबान तथा स्कूली बच्चों, नागरिकों, माव जनप्रतिनिधियों द्वारा 800 से अधिक प्रदर्शों का अवलोकन किया गया। टॉमी एटकिन, अरुणिमा, आम्रपाली, योगी, मोदी अंबिका, पूसा पीतांबरा, आदि आम की किस्मों का को देख कर लोग अति उत्साहित दिखे तथा लगे स्टालों पर पहुंच कर आम के व्यंजनों और आम को चख कर रसास्वादन भी किया गया। सेंसेशन प्रजाति अपने रंग एवं आकर के कारण जनमानस को आकर्षित कर रही है। बच्चों के लिए आम खाने की प्रतियोगिता आयोजित की गई, जिसमें बच्चों ने उत्साहपूर्वक भाग लिया। तकनीकी सत्र में शस्य क्रियाएं, पोषण प्रबंधन, कीट एवं रोग नियंत्रण, संरक्षित खेती और सहफसली खेती जैसे विषयों पर विशेषज्ञों और किसानों के बीच संवाद हुआ।

उधैला झील पर्यटकों के लिए बनेगी आकर्षण का केंद्र

विशेष संवाददाता (vol)

लखनऊ। उत्तर प्रदेश इको टूरिज्म डेवलपमेंट बोर्ड ने अयोध्या को इको-पर्यटन के प्रमुख केंद्र के रूप में विकसित करने के लिए एक नई पहल की है। इस पहल के तहत मिल्कीपुर स्थित उधैला झील को लगभग 3.81 करोड़ रुपए की लागत से एक आकर्षक इको-टूरिज्म स्थल के रूप में विकसित किया जा रहा है।

- **मिल्कीपुर में स्थित उधैला झील का 3.81 करोड़ रुपये की धनराशि से सुंदरीकरण कराया जायेगा**

यह झील खास तौर पर सर्दियों में प्रवासी पक्षियों की बहुलता के लिए विख्यात है। यह स्थान पक्षी प्रेमियों, वाइल्डलाइफ फोटोग्राफरों और प्रकृति प्रेमियों के लिए बेहद खास है। उन्होंने बताया कि अयोध्या शहर से महज 30 किलोमीटर की दूरी पर स्थित यह स्थल भगवान श्रीराम के मंदिर के दर्शन के लिए आने वाले लाखों श्रद्धालुओं के लिए एक आदर्श प्राकृतिक गंतव्य के

रूप में उभर रहा है। पर्यटन विभाग का मानना है कि धार्मिक यात्रा के साथ-साथ पर्यटकों को प्राकृतिक सौंदर्य का आनंद लेने का अवसर भी मिलेगा। उधैला झील में बड़ी संख्या में प्रवासी पक्षियों का आगमन होता है। उत्तर प्रदेश ईको टूरिज्म विकास बोर्ड द्वारा यहां पर्यटक सुविधाओं का विकास किया जा रहा है। इनमें मुख्य प्रवेश द्वार, कैफेटेरिया, टिकट काउंटर, वॉकवे, दो विश्राम स्थल, गजेबो हट, शौचालय, बच्चों के खेलने का क्षेत्र और एक वॉच टावर आदि शामिल हैं। पर्यटकों को झील और उसके आस-पास आने वाले रंग-बिरंगे पक्षियों का विहंगम दृश्य भी देखने को मिलेगा। पर्यटन मंत्री ने बताया कि पर्यावरण संरक्षण और सतत पर्यटन (सस्टेनेबल टूरिज्म) को प्रोत्साहित करने के उद्देश्य से झील के बीचों-बीच एक विशेष मिट्टी का टीला तैयार किया जा रहा है। यह टीला विशेष रूप से पक्षियों के लिए सुरक्षित प्रजनन स्थल के रूप में कार्य करेगा। परियोजना के तहत न केवल पर्यटकों को आकर्षित करने की योजना है, बल्कि स्थानीय जैव विविधता और पक्षियों की सुरक्षा को भी प्राथमिकता दी जा रही है।

उच्च शिक्षा विभाग को मिला 20 लाख पौधे लगाने का लक्ष्य

लखनऊ। प्रधानमंत्री नरेन्द्र मोदी की प्रेरणा से शुरू किए गए एक पेड़ माँ के नाम संकल्प को लेकर उत्तर प्रदेश सरकार ने व्यापक स्तर पर तैयारियाँ शुरू कर दी हैं। इसी क्रम में प्रदेश के उच्च शिक्षा मंत्री योगेन्द्र उपाध्याय ने वीडियो कॉन्फ्रेंसिंग के माध्यम से सभी विश्वविद्यालयों को पौधरोपण अभियान को समयबद्ध और गंभीरता से पूरा करने के निर्देश दिए।

मंत्री उपाध्याय ने कहा कि 9 जुलाई को पूरे प्रदेश में एक पेड़ माँ के नाम संकल्प के तहत 37 करोड़ पौध लगाने है, जिसमे उच्च शिक्षा विभाग को 20 लाख पौधे लगाने हैं। उन्होंने कहा कि सभी विश्वविद्यालयों को दिए गए पौधरोपण लक्ष्यों को समय से पूरा करना है और इसमें किसी भी प्रकार की लापरवाही बर्दाश्त नहीं की जाएगी। उन्होंने कहा कि मुख्यमंत्री योगी आदित्यनाथ के निदेशों के अनुरूप कार्य करते हुए विश्वविद्यालयों को न केवल पौधे लगाने हैं, बल्कि उनके संरक्षण की भी पूरी जिम्मेदारी निभायें। उन्होंने कहा कि किसी भी लक्ष्य की सफलता केवल उसकी पूर्ति से नहीं, बल्कि समयबद्धता और गुणवत्ता से तय होती है। इसलिए पौधरोपण के बाद पौधों की देखभाल, सिंचाई और सुरक्षा की व्यवस्था भी सुनिश्चित की जाए। उच्च शिक्षा मंत्री ने विश्वविद्यालयों को सुझाव दिया कि वे पौधरोपण के लिए अपने परिसरों की बाउंड्री के पास या अन्य उपयुक्त स्थानों का चयन करें, जहाँ पौधों की सुरक्षा और वृद्धि सुनिश्चित की जा सके। उन्होंने यह भी कहा कि नये और बड़े विश्वविद्यालयों को इस अभियान में विशेष सक्रियता दिखानी चाहिए।

15 को मनेगा विश्व युवा कौशल दिवस

विशेष संवाददाता (vol)

लखनऊ। उत्तर प्रदेश कौशल विकास मिशन के तत्वावधान में आगामी 15 जुलाई को पूरे प्रदेश में विश्व युवा कौशल दिवस भव्य रूप से मनाया जाएगा। इस अवसर पर जनपद स्तर पर आयोजित कार्यक्रमों के माध्यम से युवाओं को कौशल आधारित प्रशिक्षण और रोजगार से जोड़ने की दिशा में ठोस पहल की जा रही है। इस कार्यक्रम की श्रृंखला में 12, 13 या 14 जुलाई को (जनपद की सुविधा अनुसार) रोजगार मेला आयोजित किया जाएगा, जिसमें स्थानीय उद्योगों और कंपनियों को आमंत्रित कर युवाओं को सीधी नियुक्ति का अवसर दिया जाएगा।

रोजगार मेले की तैयारी के लिए जिलाधिकारी द्वारा नोडल अधिकारी नियुक्त किए जा रहे हैं। व्यावसायिक शिक्षा, कौशल विकास एवं उद्यमशीलता विभाग के राज्य मंत्री (स्वतंत्र प्रभार) कपिलदेव अग्रवाल ने बताया कि 15 जुलाई को आयोजित

- **जनपद स्तरीय कार्यक्रम में दिखेगी उत्तर प्रदेश की युवा प्रतिभाओं की चमक**
- **समस्त जिलों में होगा कार्यक्रम, सफल प्रशिक्षुओं की कहानियां होंगी मुख्य आकर्षण**
- **रोजगार मेले के लिए जिलाधिकारी द्वारा नियुक्त किए जा रहे नोडल अधिकारी**

विश्व युवा कौशल दिवस के मुख्य कार्यक्रम में कौशल विकास की सफल कहानियां, प्रशिक्षण केंद्रों की प्रदर्शनी, प्रेरक संवाद सत्र और सांस्कृतिक प्रस्तुतियां शामिल रहेंगी। जिले के सफल प्रशिक्षुओं को सम्मानित किया जाएगा और उन्हें मंच पर अपनी कहानी साझा करने का अवसर मिलेगा। जनपद में स्थापित महत्वपूर्ण उद्योगों के प्रतिनिधियों का भी सम्मान किया जाएगा। इसके साथ ही, कार्यक्रम स्थल के बाहर प्रदर्शनी भी लगाई जाएगी, जिसमें समस्त प्रशिक्षण प्रदाता हिस्सा लेंगे। प्रदर्शनी में वो उत्पाद रखे जाएंगे जो इन संस्थानों के छात्र या छात्राओं द्वारा निर्मित किए गए हों। कार्यक्रम में जनप्रतिनिधियों, प्रशासनिक अधिकारियों और उद्योग जगत से जुड़े लोगों की उपस्थिति रहेगी। आयोजन का उद्देश्य युवाओं में कौशल विकास के प्रति जागरूकता बढ़ाना और उन्हें आत्मनिर्भरता की दिशा में प्रेरित करना है। इससे पूर्व जिलों की सुविधा के अनुसार 12 से 14 जुलाई के मध्य किसी एक दिन रोजगार मेले का आयोजन भी किया जाएगा।

भाजपा सरकार जेपीएनआईसी को बेचने की कर रही तैयारी : अखिलेश

विशेष संवाददाता (vol)

लखनऊ। सपा अध्यक्ष अखिलेश यादव ने कहा कि भाजपा सरकार सोची समझी रणनीति के तहत जयप्रकाश नारायण इंटर नेशनल केंद्र (जेपीएनआईसी) को बेचने की तैयारी कर रही है। जेपी समाजवादी आंदोलन के बहुत बड़े नाम है।

- **सरकार जेपीएनआईसी बेचना चाहती हैं तो हम समाजवादी लोग चंदा एकत्र करके खरीदने को तैयार**

समाजवादी सरकार में उनके नाम पर विश्वस्तरीय इंटर नेशनल सेंटर बनाया गया लेकिन भाजपा ने सत्ता में आते ही तमाम झूठे आरोप लगाये और उसे बर्बाद कर दिया। भाजपा सरकार ने सोसायटी को भंग कर दिया। हम और राजेन्द्र चौधरी इस सोसायटी के संस्थापक सदस्य है। सरकार ने पहले सोसायटी भंग कर दी। जेपीएनआईसी एलडीए को दे दिया। इसके बाद बेचने का रास्ता साफ कर दिया। पार्टी के प्रदेश मुख्यालय लखनऊ पर आयोजित प्रेस कांफ्रेस में अखिलेश यादव ने कहा कि जब नेताजी ने जेपी एनआईसी बिल्डिंग का शिलान्यास किया था, तब देश भर से बड़े-बड़े समाजवादी नेता जार्ज फनार्डीज, मोहन सिंह, बृजभूषण तिवारी सब एकत्र हुए थे। जेपी और जेपीएनआईसी से हम समाजवादियों का वैचारिक और भावनात्मक लगाव है। भाजपा सरकार ने नौ सालों में इसे बर्बाद कर दिया है। सपा चाहती है कि यह अब और न बर्बाद हो। अगर सरकार इसे बेचना चाहती हैं तो हम समाजवादी लोग चंदा एकत्र करके खरीदने को तैयार है।

भाजपा गरीबों को शिक्षा से दूर करने की कर रही साजिश : सपा अध्यक्ष अखिलेश यादव ने कहा है कि भाजपा गरीबों को शिक्षा से दूर करने की साजिश कर रही है। प्राइमरी स्कूल बंद कर रही है। भाजपा चाहती है महंगाई, बेरोजगारी, भ्रष्टाचार पर उससे कोई सवाल न करें। जब गरीब नहीं पढ़ेगा तो सवाल भी नहीं करेगा। भाजपा साजिश के तहत उन्हीं स्कूलों को बंद कर रही है। जिन बूथों पर वह चुनाव हारी है। 15 अगस्त को पार्टी के नेता इन स्कूलों के गांव-गांव जाकर स्वतंत्रता दिवस पर झंडा फहराएंगे और गांव के लोगों को भाजपा की साजिश से सावधान करेंगे। भाषाओं को लेकर एक सवाल के जवाब में अखिलेश यादव ने कहा कि समाजवादी लोग सभी भारतीय भाषाओं के पक्षधर है। हम चाहते हैं कि हिंदी, मराठी, तमिल, कन्नड़, उर्दू समेत सभी भारतीय भाषाओं का सम्मान हो। हम चाहते है भाषाओं के विकास पर हजारों करोड़ का बजट आये। भाषाओं का विकास हो। भाजपा जानबूझकर राजनीतिक लाभ के लिए इस मुद्दे को बनाये रखना चाहती है।

प्रेस कांफ्रेंस में सांसद आनन्द भदौरिया, सांसद बाबू सिंह कुशवाहा, पूर्व कैबिनेट मंत्री एवं एमएलसी राजेन्द्र चौधरी, प्रदेश अध्यक्ष श्याम लाल पाल, समेत अन्य नेता मौजूद रहे।

अखिलेश ने तेंदुए से लड़ने वाले को किया सम्मानित : अखिलेश यादव ने लखीमपुर में तेंदुए से लड़ने वाले साहसी मजदूर मिही लाल गौतम को बुलाकर सम्मानित किया। घटना 24 जून 2025 की है जब मिही लाल ग्राम सभा बबुरी भट्ठे पर गया था वहां छुपे तेदुएं ने उस पर अचानक हमला कर दिया। गौतम का कहना था कि उसके सामने जीवनमरण का प्रश्न था उसने फिर तेंदुए से भिड़ जाना ही ठीक समझा। अखिलेश यादव ने मिही लाल गौतम को दो लाख रुपये का चेक देकर राज्य सरकार से भी आर्थिक मदद किये जाने की मांग की। गौतम की पत्नी पुष्पा देवी, बेटा संजय कुमार और भांजा राजेश कुमार ने भी साथ में भेंट की। परिवार ग्राम गिरधारी पुरवा जुगनूपरु विधानसभा धौरहरा निवासी है।

डॉ. श्यामा प्रसाद मुखर्जी की 125वीं जयंती पर होंगे सांस्कृतिक कार्यक्रम

लखनऊ। संस्कृति विभाग उत्तर प्रदेश एवं उसके द्वारा संचालित स्वायत्तशासी संस्थानों में भारत माता के सच्चे सपूत, प्रखर राष्ट्रवादी चिंतक और सांस्कृतिक एकता के प्रबल पक्षधर डॉ. श्यामा प्रसाद मुखर्जी की 125वीं जयंती 6 जुलाई को श्रद्धा, गौरव एवं प्रेरणा के भावों के साथ मनाई जाएगी। संस्कृति एवं पर्यटन मंत्री जयवीर सिंह जी की प्रेरणा तथा प्रमुख सचिव संस्कृति एवं पर्यटन के मार्गदर्शन में संस्कृति विभाग, उत्तर प्रदेश द्वारा इस अवसर पर राज्य भर में विविध आयोजन सुनिश्चित किए जा रहे हैं। भारत सरकार, संस्कृति मंत्रालय के निदेशों के अनुसार 06 जुलाई, 2025 से 06 जुलाई, 2027 तक 125वीं जयंती स्मृति वर्ष के अंतर्गत प्रदेश भर में दो वर्षीय विशेष आयोजनों की श्रृंखला संचालित की जाएगी, जिसका शुभारंभ 06 जुलाई से किया जा रहा है।

जैविक खेती के लिए 200 किसानों का चयन

लखनऊ। उत्तर प्रदेश में प्राकृतिक और जैविक खेती को बढ़ावा देने के उद्देश्य से योगी सरकार ने नई योजना शुरू की है। इस योजना के तहत 200 प्राकृतिक-कृषि किसानों का चयन किया गया है, जिन्हें अब ब्रांड एंबेसडर के रूप में तैनात किया जाएगा। इस कदम का मकसद किसानों को जागरूक बनाना और प्राकृतिक खेती को एक नई पहचान देना है।

- **किसानों को ट्रेनिंग-ऑफ-ट्रेनर्स मॉडल के माध्यम से किया जायेगा प्रशिक्षित**

इस योजना के तहत, किसानों को ट्रेनिंग-ऑफ-ट्रेनर्स मॉडल के माध्यम से प्रशिक्षित किया जाएगा। पहले बैच के प्रशिक्षकों को तैयार किया जाएगा, जो आगे मंडल और जिला स्तर पर प्रशिक्षण देंगे। इससे आधुनिक तौर तरीकों का प्रसार तेजी से होगा और प्राकृतिक खेती को व्यापक रूप से अपनाया जाएगा। राष्ट्रीय मिशन फॉर नेचुरल फार्मिंग के तहत लोकल नेचुरल फार्मिंग इंस्टिट्यूशन किसानों को प्रशिक्षित करने और उन्हें जागरूक बनाने में मदद करेगा। इससे प्राकृतिक खेती का आधार मजबूत होगा और किसान स्वावलंबी बनेंगे। योगी सरकार ने प्राकृतिक खेती को प्रोत्साहित करने के लिए एक विशेष योजना शुरू की है, जिसमें किसानों को प्रशिक्षण देकर उन्हें ब्रांड एंबेसडर बनाया जाएगा। इन किसानों को प्रचार-प्रशिक्षण के साथ-साथ विशिष्ट पहचान भी दी जाएगी। इससे न केवल किसानों को आर्थिक लाभ मिलेगा, बल्कि पूरी कृषि प्रणाली में बदलाव आएगा। प्रथम बैच के प्रशिक्षकों का कोर्स पूरा कराने के बाद इनकी जिला स्तरीय तैनाती का मानचित्र भी तैयार किया जा रहा है। ताकि हर जिले में प्रशिक्षित किसानों की संख्या और उनके कार्यक्षेत्र का स्पष्ट दिशा-निर्देश हो सके।

ग्राम पंचायत घर में ताले मिले तो होगी कड़ी कार्रवाई : राजभर

विशेष संवाददाता (vol)

लखनऊ। पंचायतीराज मंत्री ओमप्रकाश राजभर ने कहा कि संज्ञान में आया है कि ग्राम पंचायत भवनों में ताले लगे होने की शिकायत मिली है, जो कि अत्यन्त गंभीर है। भविष्य में ऐसी स्थिति को कदापि स्वीकार नहीं किया जाएगा। पंचायत भवनों को जनसंपर्क और जनसेवा का केंद्र बनाते हुए उन्हें सर्वसुलभ तथा क्रियाशील रखा जाए। इसी क्रम में पंचायत सहायकों के अवकाश की सूचना पंचायत भवनों के नोटिस बोर्ड पर अनिवार्य रूप से प्रदर्शित किए जाने और पंचायत उत्सव भवनों की रंगाई-पुताई में एकरूपता बनाए रखने के निर्देश दिए गए, ताकि पंचायत परिसरों में एक अनुशासित, स्वच्छ और सौंदर्यपरक वातावरण विकसित हो सके।

- **पंचायतीराज मंत्री ने की विभागीय योजनाओं की समीक्षा**

उत्तर प्रदेश के पंचायतीराज मंत्री शनिवार को पंचायतीराज निदेशालय में विभागीय योजनाओं, बजट और विकास कार्यों की जनपदीय एवम मंडलीय अधिकारियों के साथ गहन समीक्षा बैठक कर रहे थे। इस अवसर पर उन्होंने राज्य के समग्र ग्रामीण विकास की दिशा में पंचायतीराज विभाग की भूमिका को अत्यंत महत्वपूर्ण बताते हुए योजनाओं के प्रभावी क्रियान्वयन, वित्तीय अनुशासन, पारदर्शिता तथा जनसामान्य की भागीदारी सुनिश्चित करने के स्पष्ट निर्देश दिए।

बैठक में पर्यावरण संरक्षण को प्राथमिकता देते हुए राज्यव्यापी वृक्षारोपण अभियान के संचालन पर विशेष बल दिया गया। मंत्री ने कहा कि वृक्षारोपण केवल एक औपचारिकता नहीं, बल्कि ग्राम्य जीवन की स्थिरता, हरियाली और जलवायु संतुलन का आधार है। साथ ही उन्होंने विभागीय बजट, ओएसआर (स्ववित्तीय संसाधनों) तथा पंचायतीराज पोर्टल्स की समीक्षा करते हुए वित्तीय अनुशासनए पारदर्शिता और डिजिटल प्रक्रियाओं को और अधिक मजबूत करने की आवश्यकता बताई। बैठक में परफॉर्मेंस ग्रांट के अंतर्गत कराए गए कार्यों की समीक्षा कर उनकी गुणवत्ता एवं पारदर्शिता सुनिश्चित करने के निर्देश भी दिए गए। वित्तीय लेन-देन के संदर्भ में एसएन, 'स्पर्श' पोर्टल पर समस्त जिलों से अद्यतन विवरण की समयबद्ध फीडिंग सुनिश्चित करने के निर्देश जारी किए गए, ताकि किसी भी प्रकार की वित्तीय अनियमितता या देरी की संभावना समाप्त की जा सके। स्वच्छ भारत मिशन ग्रामीण की भावना को सशक्त करने के लिए सामुदायिक शौचालयों की स्वच्छता, क्रियान्वयन एवं संचालन की नियमित मॉनिटरिंग सुनिश्चित करने पर जोर दिया गया। मंत्री ने स्वयं सहायता समूहों एवं केयरटेकरों द्वारा संचालित शौचालयों के समुचित भुगतान को प्राथमिकता देने के निर्देश देते हुए कहा कि ग्राम पंचायतों की साख और स्वच्छता व्यवस्था तभी सुदृढ़ हो सकती है जब सभी व्यवस्थाएं स्थानीय स्तर पर आत्मनिर्भरता से संचालित हों।

हिंसा के प्रति अंहिसा का रास्ता अपनाना है : राज बब्बर

विशेष संवाददाता (vol)

लखनऊ। उत्तर प्रदेश कांग्रेस कमेटी में चल रहे संगठन सृजन अभियान के तहत प्रदेश के सभी जनपदों में जिला/शहर कमेटियों के गठित होने सभी जिलों में जिला/शहर कार्यकारिणी के पदाधिकारियों का शपथ ग्रहण समारोह आयोजन किया जा रहा है। इसी के तहत जिला कांग्रेस कमेटी के अध्यक्ष रूद्र दमन सिंह बबलू, शहर कांग्रेस कमेटी के अध्यक्ष अमित श्रीवास्तव त्यागी और डॉ. शहजाद आलम के संयुक्त नेतृत्व में लखनऊ जिला/शहर कांग्रेस कमेटी के पदाधिकारियों का शपथ ग्रहण समारोह शनिवार को आयोजित हुआ।

- **पूर्व सांसद राज बब्बर ने जिला/शहर कांग्रेस कमेटी के नवगठित कार्यकारिणी पदाधिकारियों को दिलायी शपथ**

शपथ ग्रहण समारोह में बतौर मुख्य अतिथि पूर्व सांसद राज बब्बर उपस्थित रहे। कार्यक्रम की अध्यक्षता राज बहादुर ने की और संचालन शहर कांग्रेस कमेटी के अध्यक्ष अमित त्यागी ने किया। शपथ ग्रहण समारोह का आरंभकरने से पूर्व सांसद राज बब्बर ने सभी नवनियुक्त जिला/शहर कांग्रेस कमेटी के पदाधिकारियों को बधाई दी। इसके बाद उन्होंने सभी पदाधिकारियों को देश की सांप्रदायिक, जातिवादी ताकतों को हराने एवं सामाजिक समरसता व भाईचारा बनाये रखने व संविधान विरोधी ताकतों से संविधान को बचाने के लिए पूरी निष्ठा और समर्पण के साथ काम करने तथा समाज के शोषित, पीड़ित एवं वंचितों को सामाजिक न्याय दिलाने के लिए कांग्रेस की विचारधारा एवं गांधीवादी सिद्धान्तों के अनुरूप पार्टी का निष्ठापूर्वक कार्य करने की शपथ दिलायी। साथ ही पदाधिकारियों को पार्टी द्वारा सौंपे गये दायित्व का पूरी ईमानदारी एवं निष्ठा पूर्वक निर्वहन करने की भी शपथ दिलायी। उन्होंने कहा कि आज भाजपा शासनकाल में जिस तरह से समाज में नफरत फैलायी जा रही है, संविधान को खत्म करने का प्रयास किया जा रहा है, ऐसे दौर में कांग्रेस पार्टी की विचारधारा और गांधीवादी सिद्धांतों को अपनाकर ही हमें लड़ना होगा। हमें हिंसा के प्रति अंहिसा का रास्ता अपनाना है।

शपथ ग्रहण समारोह में जिला/शहर कांग्रेस कमेटी लखनऊ के पदाधिकारी के रूप में एडवोकेट आरबी सिंह, रईस अहमद, किश्वर जहां, मनीष जायसवाल, अभय सिंह अप्पी, संजय श्रीवास्तव, फखरुल इस्लाम, अजहर बेग, डॉ. इरफान, बलदेव लाठी, हसीन सिद्दीकी, गोपाल कृष्ण चौधरी, राजीव चंद्र मिश्रा, इसरत अली, अमन यादव, एड. अनिल निषाद, शैलेन्द्र जैन, आदर्श लोधी, नरेन्द्र सिंह, राजू सरदार, विनोद रावत, रफीक गाजी आदि शामिल रहे।

276 बहुमंजिला इमारतों की सेफ्टी ऑडिट करायेगा एलडीए

276 इमारतों में 58 इमारतें एलडीए के स्वामित्व में और 218 इमारतें निजी क्षेत्र की, अधिकांश में लंबे समय से नहीं हुई स्ट्रक्चरल जांच

विशेष संवाददाता (vol)

लखनऊ। राजधानी में बहुमंजिला इमारतों की सुरक्षा मानकों को लेकर सख्ती की जाएगी एलडीए ने शहर की 276 बहुमंजिला इमारतों की सुरक्षा जांच यानी सेफ्टी ऑडिट कराने का निर्णय लिया है। इनमें से 150 इमारतों के मालिकों को 2025 में ऑडिट कराना अनिवार्य होगा। इन 276 इमारतों में 58 इमारतें एलडीए की स्वामित्व वाली हैं, जबकि 218 इमारतें निजी क्षेत्र की हैं।

एलडीए के अनुसार इन इमारतों में से अधिकांश में लंबे समय से कोई भी स्ट्रक्चरल जांच नहीं कराई गई है, जो कि भविष्य में किसी बड़े हादसे का कारण बन सकती है। इन सभी इमारतों की उम्र 5 साल से लेकर 40 साल तक के बीच है। एलडीए द्वारा यह कदम पिछले वर्ष लखनऊ में हुई दो बड़ी घटनाओं के बाद उठाया गया है। अलाया अपार्टमेंट और ट्रांसपोर्ट नगर की व्यावसायिक बिल्डिंग के ढहने की घटनाओं के बाद बहुमंजिला इमारतों की सुरक्षा पर सवाल खड़े हो गए थे। इन घटनाओं के बाद एलडीए ने 13 सितंबर 2024 को बोर्ड की बैठक में सेफ्टी ऑडिट संबंधी प्रस्ताव पारित किया। हालांकि प्रस्ताव तत्काल प्रभाव से लागू नहीं हो पाया था क्योंकि शासन की अंतिम मंजूरी लंबित थी। अब शासन की सहमति मिल जाने के बाद एलडीए प्रस्ताव को सख्ती से लागू करने की तैयारी में जुट गया है। एलडीए के नियमों के अनुसार 15 मीटर या उससे अधिक ऊंची हर इमारत का हर पांच साल में एक बार स्ट्रक्चरल सेफ्टी ऑडिट कराना अनिवार्य होगा। इस ऑडिट में बिल्डिंग की नींव, बीम, कॉलम, छत और दीवारों की मजबूती, जल निकासी व्यवस्था, अग्निशमन उपकरणों की उपलब्धता जैसी बातों की तकनीकी जांच की जाएगी। एलडीए के अधिकारी ने कहा कि जो बिल्डिंग मालिक ऑडिट नहीं कराएंगे, उनके खिलाफ नियमानुसार कार्रवाई की जाएगी। एलडीए की ओर से 150 इमारतों के मालिकों को नोटिस भेजकर 2025 में सेफ्टी ऑडिट कराए जाने के निर्देश दिए गए हैं।

मोहनलालगंज व दुबग्गा में 2 अवैध प्लाटिंग ध्वस्त, विभूति खण्ड में 3 अवैध निर्माण सील

लखनऊ। लखनऊ विकास प्राधिकरण के उपाध्यक्ष प्रथमेश कुमार के निर्देश पर शहर में अवैध निर्माण व प्लाटिंग के खिलाफ लगातार चलाये जा रहे अभियान के क्रम में शनिवार को प्रवर्तन टीम ने बड़ी कार्रवाई की। इस दौरान मोहनलालगंज व दुबग्गा में 02 अवैध प्लाटिंग ध्वस्त की गयीं। वहीं, गोमती नगर के विभूति खण्ड में मानकों के विपरीत किये जा रहे 03 अवैध निमार्णों को सील किया गया।

प्रवर्तन जोन-1 के जोनल अधिकारी प्रभाकर सिंह ने बताया कि मोहम्मद तौफीक व मोहम्मद तौसीफ की ओर से गोमती नगर के विभूति खण्ड में लगभग 990 वर्गमीटर क्षेत्रफल के भूखण्ड पर निर्माण कार्य कराया जा रहा था। इसी तरह अर्चना वर्मा व अन्य द्वारा विभूति खण्ड में लगभग 243 वर्गमीटर क्षेत्रफल व विनय सिंह की ओर से लगभग 450 वर्गमीटर क्षेत्रफल के भूखण्डों पर बिल्डिंग का निर्माण कराया जा रहा था। मानकों के विपरीत किये जा रहे इन तीनों निर्माण कार्यों को प्रवर्तन टीम की ओर से पुनः सील कर दिया गया। प्रवर्तन जोन-2 के जोनल अधिकारी देवांश त्रिवेदी ने बताया कि राजू कुमार, अभिषेक सिंह व अन्य की ओर से मोहनलालगंज के खुजौली में न्यू जेल रोड पर सरस्वती लॉन के पीछे लगभग 16 बीघा क्षेत्रफल में अनाधिकृत रूप से प्लाटिंग का कार्य करते हुए अवैध कालोनी विकसित की जा रही थी। प्राधिकरण से ले-आउट स्वीकृत कराये बिना की जा रही उक्त अवैध प्लाटिंग के ध्वस्तीकरण के आदेश पारित किये गये थे। जिसके अनुपालन में प्रवर्तन टीम ने निजी विकासकताओं द्वारा स्थल पर विकसित की गयी सड़क, नाली, बाउन्ड्रीवॉल आदि को ध्वस्त कर दिया।

दुबग्गा में अवैध शान सिटी पर चला बुलडोजर

प्रवर्तन जोन-7 के जोनल अधिकारी रवि नंदन सिंह ने बताया कि रफीक व अन्य की ओर से दुबग्गा के ग्र्राम-कुसमौरा हलुआपुर में लगभग 10,000 वर्गमीटर क्षेत्रफल में अनाधिकृत रूप से प्लाटिंग का कार्य करते हुए शान सिटी नाम से अवैध कालोनी विकसित की जा रही थी। प्राधिकरण से ले-आउट स्वीकृत कराये बिना की जा रही उक्त अवैध प्लाटिंग को प्रवर्तन टीम ने ध्वस्त कर दिया।

लविवि की गर्ल्स कैडेट ने एनसीसी एडवेंचर कोर्स किया पूरा

विशेष संवाददाता (vol)

लखनऊ। एनसीसी एडवेंचर कोर्स कैंप राष्ट्रीय पर्वतारोहण और साहसिक खेल संस्थान (अरुणाचल प्रदेश) द्वारा आयोजित कोर्स कैंप में 64 एनसीसी बटालियन, लखनऊ विश्वविद्यालय की गर्ल्स कैडेट ने कोर्स पूर्ण किया।

राष्ट्रीय कैडेट कोर (एनसीसी) द्वारा आयोजित एडवेंचर कोर्स कैंप का आयोजन 21 जून से 30 जून तक राष्ट्रीय पर्वतारोहण और साहसिक खेल संस्थान, अरुणाचल प्रदेश में सफलता पूर्वक संपन्न हुआ।

इस गहन प्रशिक्षण शिविर में देशभर से चयनित एनसीसी कैडेट्स ने भाग लिया। इस अवसर पर 64 यूपी बटालियन एनसीसी की कैडेट लांस कॉर्पोरल सिमरन पांडे ने भी सक्रिय सहभागिता करते हुए अपने संस्थान एवं जनपद का गौरव बढ़ाया। समापन समारोह में उत्कृष्ट प्रदर्शन करने वाले कैडेट्स को सम्मानित किया गया। इस अवसर पर 64 बटालियन के कमान अधिकारी कर्नल पीपीयस चौहान, एडम ऑफिसर ले. क. अनिमेष राय एसोसिएट एनसीसी ऑफिसर ले. डॉ रजनीश यादव व सूबेदार मेजर तथा सभी जेसीओ, एनसीओ ने बधाई दी।

एलडीए में अब भू-तल पर बैठेंगे विशेष कार्याधिकारी

प्रशासनिक अधिकारियों से लोगों के सीधे संपर्क की व्यवस्था लागू करने के दिये निर्देश

विशेष संवाददाता (vol)

लखनऊ। लखनऊ विकास प्राधिकरण के सभी विशेष कार्याधिकारी अब ग्राउंड फ्लोर पर निर्मित कमरों में बैठेंगे। इससे प्राधिकरण में अपने काम व समस्याओं के सिलसिले में आने वाले लोगों को अधिकारियों से मिलने के लिए अलग-अलग तलों के चक्कर नहीं लगाने पड़ेंगे और अफसरों से आसानी से संपर्क हो सकेगा। एलडीए उपाध्यक्ष प्रथमेश कुमार ने शनिवार को प्राधिकरण कार्यालय का निरीक्षण करके ऐसी व्यवस्था तैयार करने के निर्देश दिये।

अपर सचिव ज्ञानेन्द्र वर्मा ने बताया कि वर्तमान में सभी प्रशासनिक अधिकारी गोमती नगर स्थित प्राधिकरण भवन की नयी व पुरानी बिल्डिंग के अलग-अलग तलों पर निर्मित कार्यालय कक्ष में बैठते हैं। जिसके चलते जन सामान्य को अधिकारियों से मिलने के लिए अलग-अलग तलों पर आना-जाना पड़ता है। इससे विशेष तौर से दिव्यांगजनों एवं वरिष्ठ नागरिकों को दिक्कत का सामना करना पड़ता है। ऐसे में उपाध्यक्ष महोदय ने जन सामान्य की सुविधा के दृष्टिगत सभी विशेष कार्याधिकारियों को ग्राउंड फ्लोर पर बैठने के आदेश दिये हैं। शनिवार को उपाध्यक्ष ने कार्यालय का निरीक्षण करके जल्द से जल्द इसकी व्यवस्था लागू करने के निर्देश दिये हैं। उपाध्यक्ष ने कहा कि सभी विशेष कार्याधिकारियों के बैठने के लिए पुरानी बिल्डिंग के ग्राउंड फ्लोर पर कार्यालय कक्ष तैयार किये जाएं।

उन्होंने बताया कि सचिव, अपर सचिव व संयुक्त सचिव प्रथम तल पर निर्मित कमरों में बैठेंगे। वहीं, मुख्य अभियंता व वित्त नियंत्रक पहले से लागू व्यवस्था के तहत पुरानी बिल्डिंग के द्वितीय तल पर ही बैठेंगे।

इस क्रम में लेखा कार्यालय की व्यवस्था को भी सुदृढ़ किया जाएगा और महत्वपूर्ण फाइलों को सुरक्षित तरीके से रखने के लिए रिकॉर्ड रूम तैयार किया जाएगा।

सिंगल टेबल क्लीयरेंस डे पर 38 फाइलें निस्तारित

लखनऊ विकास प्राधिकरण के उपाध्यक्ष प्रथमेश कुमार के निर्देश पर शनिवार को प्राधिकरण में ह्यसिंगल टेबल क्लीयरेंस डेह्न का आयोजन किया गया। इसके अंतर्गत समस्त अनुभागों के अधिकारी व कर्मचारी फाइलों के साथ पारिजात सभागार में उपस्थित हुए। कार्यवाही के दौरान विभिन्न प्रकरणों से सम्बंधित कुल 38 फाइलों का निस्तारण किया गया। जिसमें रजिस्ट्री के 14, फ्री-होल्ड के 07, नामांतरण के 11 व अभियंत्रण की 06 पत्रावलियों शामिल हैं।

अतिक्रमण विरोधी अभियान में अस्थायी ढांचे हटाये गये

लखनऊ। शहर में अतिक्रमण के विरुद्ध सख्त रुख अपनाते हुए नगर निगम ने शनिवार को विभिन्न क्षेत्रों में विशेष अभियान चलाया। अस्थायी अतिक्रमणों को हटाकर सार्वजनिक मार्गों को मुक्त कराया गया। जोन-1 के अंतर्गत विक्रमादित्य मार्ग स्थित समाजवादी पार्टी कार्यालय के समीप से प्रारंभ होकर कालीदास मार्ग, सिविल अस्पताल, हजरतगंज और अटल चौक तक अभियान चलाया गया। इस दौरान फुटपाथों और सार्वजनिक स्थानों पर किए गए अस्थायी अतिक्रमणों को हटाया गया। साथ ही बालाकदर रोड से हरिओम मंदिर होते हुए बाल्मीकि मार्ग, नॉवेल्टी चौराहा, नगर निगम मुख्यालय, लालबाग तक और कालीदास मार्ग से 1090 चौराहे तक फैले क्षेत्रों में भी अतिक्रमण हटाया गया। इस अभियान के तहत पोस्टर-बैनर सहित आधा ट्रक सामान जब्त किया गया। जोन-6 के अंतर्गत हैदरगंज प्रथम क्षेत्र में भी अतिक्रमण विरोधी कार्रवाई की गई। चोरघाटी पेट्रोल पंप से पाल तिराहे तक दोनों पटरियों पर अवैध रूप से लगे 20 ठेले, 30 अस्थायी दुकानों को हटवाया गया। अभियान के दौरान 10 कैरेट, 2 प्लास्टिक की कुर्सियाँ, 2 लकड़ी की बेंच आदि सामान जब्त किया गया।

डीफार्मा और बीएससी एग्रीकल्चर की हुई प्रवेश परीक्षा

लखनऊ। लखनऊ विश्वविद्यालय में स्नातक प्रवेश परीक्षा के तहत डीफार्मा और बीएससी एग्रीकल्चर की परीक्षा शनिवार को आयोजित हुई। परीक्षा के सुचारू रूप से संचालन का निरीक्षण प्रतिकुलपति प्रो. मनुका खन्ना ने किया। इस दौरान सुबह की पॉली में आयोजित हुई डीफार्मा की परीक्षा में करीब 70 फीसदी अभ्यर्थी उपस्थित रहे जबकि शाम की पॉली की बीएससी एग्रीकल्चर की परीक्षा के दौरान 66 फीसदी अभ्यर्थी उपस्थित रहे।

सहकारिता में सभी समस्याओं का समाधान करने की शक्ति

सहकार भारती ने मनाया अंतरराष्ट्रीय सहकारिता दिवस

विशेष संवाददाता (vol)

लखनऊ। अंतरराष्ट्रीय सहकारिता दिवस के अवसर पर शनिवार को सहकार भारती उप्र. की लखनऊ शाखा की ओर से विकास भवन लखनऊ के विकासखंड चिनहट के सभागार में सहकारिता के विकास एवं समितियों का सम्मान समारोह आयोजित किया गया। कार्यक्रम का शुभारंभ मुख्य अतिथि जिला कॉपरेटिव बैंक लखनऊ के चेयरमैन विरेन्द्र प्रताप सिंह, सहकार भारती के प्रदेश अध्यक्ष अरूण कुमार सिंह, सहकार भारती के प्रदेश उपाध्यक्ष डीपी पाठक, यूपीसीएलडीएफ के डायरेक्टर हिरेंद्र मिश्रा एवं लखनऊ महानगर अध्यक्ष पीयूष मिश्रा ने दीप प्रज्ज्वलित कर और सहकार भारती के संस्थापक स्व. लक्ष्मणराव इनामदार तथा भारत माता के चित्र पर माल्यार्पण व पुष्प अर्पित कर किया।

हर साल जुलाई के प्रथम शनिवार को मनाया जाने वाला अंतराष्ट्रीय सहकारिता दिवस कार्यक्रम डिस्ट्रिक कॉपरेटिव बैंक लखनऊ के चेयरमैन विरेन्द्र प्रताप सिंह ने कहा कि सहकारिता आंदोलन का उद्देश्य केवल आर्थिक सशक्तिकरण तक सीमित नहीं है, बल्कि इसके माध्यम से सामाजिक समृद्धि और वृद्धि है। इस माध्यम से ग्रामीण स्तर पर लोगों को विकास से जोड़कर समृद्ध बनाने के लिए प्रोत्साहित किया जाना है। इस कार्यक्रम से हम कुछ संकल्प ले जाकर जनकल्याण में लगाने पर ही आज के कार्यक्रम का उद्देश्य सफल होगा। सहकारिता के विकास के लिए हम लोगों को चाहिए कि समितियों को अपना बैंक खाता सहकारी बैंक में खुलवाएं। विरेन्द्र प्रताप सिंह ने कहा कि देश की जीडीपी में सहकारिता की महत्वपूर्ण भूमिका है, उन्होंने बताया कि उप्र. सहकारिता विभाग कई मामलों में अव्वल है, तेजी से सदस्यता बढ़ी है मंडल में एक माह में 33 हजार सदस्य बनाए थे। कार्यक्रम की अध्यक्षता कर रहे सहकार भारती के प्रदेश अध्यक्ष अरूण कुमार सिंह ने अपने अध्यक्षीय उद्बोधन में कहा कि मिलजुल कर कार्य करने को सहकारिता कहते हैं, बिना सहकार के कोई कार्य संपन्न नहीं होता है। विश्व के कुल उत्पादन का 28 से 30 प्रतिशत भारत करता था। वर्तमान में सहकारिता का कार्य जिस भावना, समर्पण और सबकी सहभागिता के साथ नहीं चल रहा है जिससे देश में बेरोजगारी अशिक्षा समस्या बनी है। सभी समस्याओं का समाधान करने की शक्ति सिर्फ सहकारिता में है। लेकिन सहकारिता को जन आंदोलन बनाना होगा। इसके लिए एक जुट होकर एक दिशा में प्रयास करने की जरूरत है। उन्होंने कहा कि संयुक्त राष्ट्र ने विश्व में सतत विकास के 17 लक्ष्य निर्धारित किए हैं। सहकारिताएं बेहतर दुनिया का निर्माण करती हैं।

स्टार्टअप संस्कृति समझने के लिए सत्र आयोजित

लखनऊ। डॉ. एपीजे अब्दुल कलाम प्राविधिक विश्वविद्यालय (एकेटीयू) में कलाम इनक्यूबेशन सेंटर की ओर से मेंटोर ऑवरः स्टार्टअप टीम बिल्डिंग विषय पर शनिवार को एक विशेष सत्र का आयोजन किया गया। इस सत्र का उद्देश्य नवाचार और उद्यमिता के माध्यम से छात्रों एवं स्टार्टअप्स को टीम निर्माण, नेतृत्व क्षमता और स्टार्टअप संस्कृति की बेहतर समझ प्रदान करना रहा। मुख्य वक्ता के रूप में कॉर्पोरेट डायरेक्टर, स्टार्टअप इंडिया मेंटर कैप्टन आरडी रंजन ने टीम बिल्डिंग, विजन सेटिंग, संसाधनों के समुचित उपयोग और नेतृत्व में आने वाली व्यावहारिक चुनौतियों एवं उनके समाधान पर अपने अनुभव साझा किए। इस दौरान प्रो. राजीव कुमार एवं डॉ. अनुज कुमार शर्मा ने भी विचार व्यक्त किये।

बढ़ते तापमान से खतरे में 10 लाख प्रजातियां

विधायक डॉ. राजेश्वर सिंह ने बुलंद की हरित चेतना की आवाज

विशेष संवाददाता (vol)

लखनऊ। सरोजनी नगर के विधायक डॉ. राजेश्वर सिंह ने शनिवार को नेशनल पीजी कॉलेज, लखनऊ में लोक अधिकार मंच द्वारा आयोजित संगोष्ठी ह्लराजनीतिक इच्छाशक्ति वैश्विक पर्यावरणीय निर्णयों को कैसे प्रभावित कर सकती हैह्व में सहभागिता करते हुए वर्तमान पर्यावरणीय संकट, वैश्विक चुनौतियों और समाधान के रास्तों पर गहन व तथ्यात्मक विचार प्रस्तुत किए। विधायक ने कहा कि ₹आज हम जिन विषयों पर चर्चा कर रहे हैं, वे केवल वर्तमान की नहीं, बल्कि पृथ्वी के भविष्य और अगली पीढ़ियों की चिंता का विषय हैं।₹

सरोजनीनगर विधायक ने बताया कि जापान में भूकंप और सुनामी का खतरा मंडरा रहा है, अमेरिका और भारत के कई क्षेत्र जलमग्न हो रहे हैं, तमिलनाडु का करियाचल्ली द्वीप 2036 तक समुद्र में समा सकता है, और ऑस्ट्रेलिया तथा हवाई के बीच स्थित टुवालू द्वीप के 1,100 से अधिक नागरिक जलवायु संकट के कारण पलायन को विवश होकर विशेष वीजा के लिए आवेदन कर रहे हैं। डॉ. सिंह ने कहा कि औद्योगिक क्रांति के बाद वैश्विक तापमान में 1.5 डिग्री सेल्सियस से अधिक की वृद्धि हो चुकी है, और अब हम नाउ आर नेवर की स्थिति में हैं। विश्व की 80 लाख बायोडायवर्सिटी में से 10 लाख प्रजातियाँ विलुप्ति के खतरे में हैं।

उन्होंने लखनऊ के संदर्भ में भी चिंता व्यक्त करते हुए कहा कि यहाँ वर्ष के 300 दिन वायु गुणवत्ता खतरनाक श्रेणी में रहती है और एक्यूआई 250 तक पहुँच जाता है। वायु प्रदूषण के कारण विश्व भर में हर वर्ष 25 लाख से अधिक लोगों की समय से पूर्व मृत्यु हो जाती है। जन आंदोलनों से प्रेरणा लेते हुए उन्होंने चिपको आंदोलन, नर्मदा बचाओ आंदोलन और ग्रेसा थनबर्ग के ा१ॅ८२ ाङ्क१ ऋ४३४१ी जैसे अभियानों का उल्लेख किया। साथ ही, ग्लोबल फुटप्रिंट नेटवर्क द्वारा स्थापित एं१३ँ ड५ी१रँङ्कङ्क३ ं७ की जानकारी देते हुए बताया कि वर्ष 1970 में जब यह शुरू हुआ, तब पृथ्वी का वार्षिक संसाधन 25 दिसंबर तक खपत होता था, जबकि आज 1 अगस्त तक ही यह संसाधन खत्म हो जाता है।

डॉ. सिंह ने कहा कि प्रधानमंत्री नरेंद्र मोदी द्वारा उडढ 26 ग्लासगो सम्मेलन 2021 में ठी३ी१ङ्क प्रे२२ङ्कल्ल का संकल्प और नवीकरणीय ऊर्जा के प्रति प्रतिबद्धता का परिणाम है कि आज भारत फील्लीीद्धु ी एल्ली१ॅ८ में विश्व में चौथे स्थान पर है और देश की नवीकरणीय ऊर्जा क्षमता 200 गीगावाट को पार कर चुकी है। उत्तर प्रदेश में मुख्यमंत्री योगी आदित्यनाथ के नेतृत्व में 200 करोड़ से अधिक वृक्ष लगाए जा चुके हैं। लेकिन, अब जरूरत सिर्फ वृक्ष लगाने की नहीं, उन्हें बचाने और जंगलों को संरक्षित रखने की भी है। उन्होंने बताया कि केवल फूड वेस्टेज के कारण दुनिया भर में ग्रीनहाउस गैसों के उत्सर्जन का 10% हिस्सा होता है। यदि हम पब्लिक ट्रांसपोर्ट, सोलर एनर्जी की ओर बढ़ें तो पृथ्वी को बचाया जा सकता है। उन्होंने कार्बन क्रेडिट मार्केट की आवश्यकता और महत्व पर भी बल दिया।

विधायक ने बताया कि सरोजनी नगर में महिलाओं के सशक्तिकरण हेतु 150 से अधिक 'ताराशक्ति केंद्र' संचालित किए जा रहे हैं, जहाँ 30,000 से अधिक इको-फ्रेंडली बैग्स बनाकर छात्रों के बीच वितरित किए जा चुके हैं। अब प्राथमिक विद्यालयों में पढ़ने वाले बच्चे भी इको-फ्रेंडली बैग्स लेकर विद्यालय आ रहे हैं और प्लास्टिक के दुष्प्रभावों के प्रति जागरूक हो रहे हैं। उन्होंने कहा कि हर साल हम एक क्रेडिट कार्ड के बराबर माइक्रोप्लास्टिक निगल रहे हैं, जो 100-200 वर्षों तक नष्ट नहीं होता और हमारे शरीर को गंभीर नुकसान पहुंचा रहा है। विधायक ने बताया कि एनवायरमेंट वारियर्स अभियान के माध्यम से तराई क्षेत्र में जन जागरूकता के अभियान भी संचालित किये जा रहे हैं, इन अभियानों के 6 चरणों में वन विभाग के करीब 200 वाचर्स को, 30 अन्य कर्मियों को विशेष सम्मान, 1000 से अधिक छात्र - छात्रों के बीच डिबेट और क्विज प्रतियोगिताओं का आयोजन कर विजेतों को सम्मानित किया गया। विधायक ने कहा कि सरोजनी नगर में बच्चों को भविष्य के रोजगार हेतु तैयार करने के लिए 'रण बहादुर सिंह डिजिटल शिक्षा एवं युवा सशक्तिकरण केंद्र' स्थापित किए गए हैं। जहाँ युवों को ट्रेंडिंग डिजिटल कोर्स का निःशुल्क प्रशिक्षण दिया जा रहा है, इसी क्रम में अब इन केन्द्रों पर अक्क्रैश कोर्स शुरू करने की घोषणा की गई है।

इस अवसर पर न्यायमूर्ति डी.पी. सिंह ने अपनी दो स्वलिखित पुस्तकें– अयोध्या दर्शन एवं अल्लीूल्ल३ क्ल्ल्र्ली छंद्दह्ण विधायक डॉ. सिंह को भेंट कीं। इस पर आभार व्यक्त करते हुए डॉ. सिंह ने कहा कि निश्चित ही ये विद्वत्तापूर्ण कृतियाँ मेरे लिए मार्गदर्शक सिद्ध होंगी। विधायक ने पर्यावरण संरक्षण को समर्पित इस कार्यक्रम के आयोजन के लिए लोक अधिकार मंच के अध्यक्ष अनिल सिंह का आभार व्यक्त किया। कार्यक्रम में प्राचार्य नेशनल पी.जी. कॉलेज प्रो. देवेंद्र कुमार सिंह, शिक्षाविद एसकेडी सिंह, महामंत्री मोतीलाल मेमोरियल सोसाइटी राजेश सिंह, विभागाध्यक्ष भू विज्ञान विभाग लखनऊ विश्वविद्यालय प्रो. ध्रुव सेन सिंह, प्रो. आर बी सिंह, मनीष सिंह, ज्योत्सना सिंह, प्रताप सिंह, जी सी मिश्रा, विवेक टांगड़ी व अन्य गणमान्य मौजूद रहे।

रक्षामंत्री से मेयर ने की भेंट, मानेसर सम्मेलन की दी जानकारी

नगर निकायों के सशक्तीकरण और महिला नेतृत्व के मुद्दों पर रखा पक्ष

विशेष संवाददाता (vol)

लखनऊ। महापौर सुषमा खर्कवाल शनिवार को दिल्ली स्थित देश के रक्षा मंत्री एवं लखनऊ के सांसद राजनाथ सिंह से उनके सरकारी आवास पर शिष्टाचार भेंट की। इस दौरान महापौर ने हरियाणा के मानेसर में आयोजित हुए राष्ट्रीय शहरी स्थानीय निकाय अध्यक्ष सम्मेलन की विस्तृत जानकारी उन्हें दी और लखनऊ नगर निगम की प्रस्तुतियों तथा शहर के विकास कार्यों से उन्हें अवगत कराया।

महापौर ने बताया कि यह सम्मेलन नेशनल इंस्टीट्यूट ऑफ अर्बन अफेयर्स में 4 और 5 जुलाई को आयोजित हुआ, जिसमें देशभर के महापौर, पार्षद, जिला परिषद अध्यक्ष, शहरी नियोजन विशेषज्ञ और नगर विकास अधिकारी शामिल हुए। लखनऊ नगर निगम से महापौर के साथ-साथ माननीय पार्षद शैलेंद्र वर्मा और अपर नगर आयुक्त ललित कुमार ने भी भागीदारी की।

महिला सशक्तीकरण पर प्रमुख वक्ता रहीं लखनऊ महापौर

सम्मेलन में शहरी स्थानीय निकायों के माध्यम से महिला सशक्तिकरण विषयक सत्र में महापौर सुषमा खर्कवाल मुख्य अतिथि के रूप में आमंत्रित रहीं। इस सत्र में लोकसभा सचिवालय की निदेशक श्रीमती रचना शर्मा एवं नगांव (असम) की अध्यक्ष अंबिका मजूमदार विशिष्ट अतिथि रहीं। महापौर ने कहा कि भारत की महिलाएं अब केवल निर्वाचित प्रतिनिधि नहीं, बल्कि नीतियों की दिशा तय करने वाली निर्णायक शक्ति बन चुकी हैं। उन्होंने बताया कि भारत में लगभग 46% पार्षद महिलाएं हैं जो शहरी विकास को एक मानवीय दृष्टिकोण प्रदान कर रही हैं। उन्होंने महिला प्रतिनिधियों को प्रशिक्षण, बजट प्रक्रिया की समझ, तकनीकी ज्ञान और संस्थागत समर्थन देने पर बल दिया ताकि वे और अधिक प्रभावी नेतृत्व कर सकें। महापौर ने बताया कि रक्षा मंत्री आदरणीय राजनाथ सिंह ने लखनऊ नगर निगम के प्रयासों की सराहना करते हुए उन्हें भविष्य में नगर निकायों के सशक्तिकरण के लिए निरंतर कार्य करते रहने का मार्गदर्शन दिया। महापौर ने भी आश्वस्त किया कि लखनऊ को एक स्मार्ट, सतत और समावेशी शहर बनाने के लिए नगर निगम पूरी प्रतिबद्धता से कार्य करता रहेगा।

शहरी विकास और नवाचार पर हुआ मंथन

सम्मेलन के पहले दिन शहरी विकास में स्थानीय निकायों की भूमिका, लोकतांत्रिक सशक्तिकरण में नगर निकायों का योगदानह्व और शहरी प्रशासन में नवाचार जैसे विषयों पर चर्चा हुई। महापौर सुषमा खर्कवाल ने इस अवसर पर लखनऊ में कचरा प्रबंधन के लिए 1200 से अधिक इलेक्ट्रिक वाहनों का उपयोग, स्मार्ट टॉयलेट्स, ओपन जिम, डिजिटल टैक्स प्रणाली, वॉटर एटीएम, और नागरिक सहभागिता ऐप जैसे नवाचारों की जानकारी साझा की। उन्होंने लखनऊ के शिवरी स्थित सॉलिड वेस्ट प्रोसेसिंग प्लांट का उल्लेख करते हुए शहर को जीरो वेस्ट सिटी बनाने के प्रयासों को रक्षा मंत्री के समक्ष भी रेखांकित किया। महापौर ने सम्मेलन में 74वें संविधान संशोधन के पूर्ण क्रियान्वयन की आवश्यकता पर बल देते हुए कहा कि नगर निकायों को वित्तीय, प्रशासनिक और नीतिगत निर्णयों में अधिक स्वतंत्रता देना अत्यंत आवश्यक है।

महत्वपूर्ण नंबर
वूमेन पावर लाइन 1090
पुलिस 100
2629999
पुलिस स्टेशन गंज 2622556

फायर स्टेशन
हजरतगंज- कंट्रोल रूम
9454418642
गोमती नगर-9454418657

एम्बुलेंस
मेडिकल सेवा- 102, 108

रिटायर्ड वैज्ञानिक को डिजिटल अरेस्ट करने वाले चार गिरफ्तार

वरिष्ठ संवाददाता (vol)

लखनऊ। भारतीय पशुचिकित्सा अनुसंधान संस्थान से रिटायर्ड वैज्ञानिक को सीबीआई अधिकारी बन डिजिटल अरेस्ट करने वाले गिरोह का पदार्फाश एसटीएफ ने शनिवार को किया। इस गिरोह के चार सदस्यों को लखनऊ के गोमतीनगर इलाके से दबोचा। आरोपियों ने बरेली के रिटायर्ड वैज्ञानिक को ह्यूमन ट्रैफिकिंग और नौकरी के नाम पर जालसाजी के आरोप लगाकर डिजिटल अरेस्ट किया था। पीड़ित ने 26 जून को बरेली साइबर थाने में रिपोर्ट दर्ज कराया था। एसटीएफ के एएसपी लाल प्रताप सिंह के मुताबिक पकड़े गये आरोपियों में सीतापुर के नारायन हेमपुरवा निवासी श्याम कुमार, गोंडा के मस्कनवा स्थित खाजेगांव के रजनीश द्विवेदी, गोंडा के कोडारे स्थित देवरिया मडडो का सुधीर कुमार चौरसिया और बलरामपुर के कोतवाली स्थित किठौरा का महेंद्र प्रताप सिंह उर्फ चंदन सिंह शामिल है। आरोपियों के पास से छह मोबाइल फोन, छह एटीएम कार्ड और चार चेक बुक बरामद हुआ है।

आरोपियों ने लखनऊ में बनाया था ठिकाना: एएसपी लाल प्रताप सिंह के मुताबिक टीम ने सबसे पहले श्याम कुमार को ग्वारी फ्लाईओवर के पास से गिरफ्तार किया। वह लखनऊ में मदेयगंज स्थित रूपपुर में रहता है। इसके बाद रजनीश, सुधीर कुमार और महेंद्र प्रताप को हुसड़िया चौराहे के पास दबोचा। इसमें रजनीश का लखनऊ में कोई ठिकाना नहीं है। वह इन्हीं चारों के पास रहता है। बाकी तीन श्याम कुमार मदेयगंज, सुधीर पारा के लालबाग अयोध्यापुरी कालोनी और महेंद्र प्रताप गोमतीनगर विस्तार स्थित गंगोत्री विहार फेस-2 लालकोठी में रहता है।

तीन दिन तक रखा डिजिटल अरेस्ट: एसटीएफ के इंस्पेक्टर अंजनी कुमार पांडेय के मुताबिक रिटायर्ड वैज्ञानिक शुकदेव नंदी बरेली के इज्जतनगर स्थित आरवीआरआई परिसर में परिवार समेत रहते हैं। शुकदेव ने पुलिस को बताया कि उनके मोबाइल पर 17 जून को व्हाट्सएप कॉल आई। कॉल करने वाले ने खुद को सीबीआई का अधिकारी बताया। कॉल करने वाले ने बताया कि आपके आधार कार्ड पर सिम एक्टिवेट कर ह्यूमन ट्रैफिकिंग और जॉब फ्रॉड किया गया। सीबीआई अधिकारी दयानायक से बात करने के लिए मोबाइल नंबर दिया। बात करने पर दयानायक नाम के जालसाज ने धमकाकर तीन दिन तक डिजिटल अरेस्ट रखा। इसके बाद खाते से 1.29 करोड़ रुपये ट्रांसफर करा लिये।

कमीशन पर खाता उपलब्ध कराने का था आदेश: पूछताछ में सुधीर कुमार चौरसिया ने बताया कि चार माह पहले उसकी मुलाकात वाराणसी के अंकित से हुई थी। उसने दीपक नाम के व्यक्ति का नंबर दिया। कहा कि यह कंपनी चलाता है। कंपनी का पैसा बैंक खातों में भिजवाकर कमीशन देता है। दीपक से बातचीत हुई। दीपक ने खाता दिलाने के लिए कमीशन देने का ऑफर दिया। सुधीर ने श्याम कुमार, रजनीश और महेंद्र के साथ मिलकर खातों का इंतजाम करने लगा। इन बैंक खातों को दीपक को टेलीग्राम एप के माध्यम से भेजता था। उन खातों में जो रुपये आते थे। उसे लेने के लिए दीपक लखनऊ के फैज को भेजता था। इन खातों से करीब डेढ़ करोड़ रुपये निकालकर फैज को दिया। फैज इन रुपये के बदले में यूएसडीटी दीपक के ट्रस्ट वॉलेट में भेजता है। फैज के साथ सिराज अली और गुफरान काम करते है। इंस्पेक्टर अंजनी कुमार पांडेय के मुताबिक इन तीनों की तलाश की जा रही है।

प्लॉट का झांसा देकर 2.60 लाख रुपये हड़पे , मुकदमा दर्ज

लखनऊ। कृष्णा नगर कोतवाली में एक कैंसर बीमारी से ग्रसित महिला ने अपने सहकर्मी और उसके परिवारजनों पर प्लाट दिलाने के नाम पर 2.60 लाख रुपए हड़प लेने और पैसा वापस मांगने पर धमकी देने का आरोप लगा नामजद शिकायत की है। कृष्णा नगर कोतवाली प्रभारी पी के सिंह ने बताया कि एलडीए कॉलोनी हिन्द नगर में रहने वाली तेजस्विनी सिंह के अनुसार वह कैंसर बीमारी से ग्रसित है और थर्ड स्टेज पर है वर्तमान में बारावीरवा फीनिक्स मॉल निकट एक नट फैक्ट्री में कार्यरत है वहीं उनके साथ सदर बाजार कैण्ट निवासी सुमित कुमार भी कार्य करता था । आरोप है वर्ष 2024 के प्रथम सप्ताह में सुमित ने सस्ते मूल्य पर पांच सौ वर्गफीट का प्लाट पीजीआई रायबरेली रोड में दिलाने का प्रस्ताव दिया और प्लाट का वीडियो भी दिखाया आरोप है कि पीड़िता सहकर्मी की बातों पर विश्वास कर अपनी माता को सप्राइज में प्लाट देने के लिए कई बार में ऑनलाइन 2.60 लाख रुपए ट्रांसफर कर दिए । जिसके पश्चात पीड़िता ने प्लाट के बैनामा के लिए सहकर्मी को कई बार फोन किया लेकिन आरोपित टाल मटोल करता रहा ।प्लाट का बैनामा न होने पर पीड़िता ने बीते अप्रैल माह में अपने पैसे सुमित से वापस मांगे तो आरोपित फोन पर धमकी देने लगा और ठिकाने लगा देने की बात कहने लगा सहकर्मी की इस हरकत पर पीड़िता ने जब आरोपित के भाई

रवि कुमार बहन खुशबू माता सुमन कुमारी और भाई जीतू से संपर्क कर अपनी व्यथा बताई तो वो लोग भी बेवकूफ बनाने लगे । पीड़िता ने आरोपितों के खिलाफ कृष्णा नगर थाने पर लिखित नामजद शिकायत की है। पुलिस के अनुसार पीड़िता की शिकायत पर त्र्क्ष्फ्दर्ज कर विधिक कार्रवाई किया जा रहा है।

डॉक्टर व दरोगा समेत पांच के खाते से उड़ाये 6.44 लाख

वरिष्ठ संवाददाता (vol)

लखनऊ। साइबर जालसाजों ने डॉक्टर व दरोगा समेत पांच लोगों के खातों से 6.44 लाख रुपये उड़ा लिए। साइबर ठगी के यह मामले गोमतीनगर, इंदिरानगर, सरोजनीनगर व पीजीआई के हैं। पुलिस सभी मामलों को दर्ज कर साइबर क्राइम सेल की मदद से जांच कर रही है ।विवेक खंड-4 निवासी आहूजा अस्पताल के संचालक डॉ. संजीव आहूजा का खाता एचडीएफसी बैंक में है। उन्होंने बताया कि साइबर जालसाज ने 1 और 2 जुलाई को उनके खाते से पांच बार में 2,46,800 रुपये गायब कर दिए। पीड़ित ने गोमतीनगर थाने में रिपोर्ट दर्ज कराई है।

वहीं, इंदिरानगर थाने में तैनात उपनिरीक्षक विजय प्रताप सिंह और पत्नी आशा का स्टेट बैंक ऑफ इंडिया में खाता है। 25 जून को साइबर जालसाज ने दंपति के खातों से 66 हजार रुपये पार कर दिए। उपनिरीक्षक ने बताया उन्होंने किसी को भी ओटीपी या बैंक संबंधी अन्य कोई जानकारी नहीं दी गई। पीड़ित ने इंदिरानगर थाने में रिपोर्ट दर्ज कराई है। इसी थाना क्षेत्र के शिवाजीपुरम निवासी दिवाकर सैनी ने बताया कि कुछ दिन पहले टेलीग्राम पर पार्ट टाइम जॉब का मैसेज आया। जिसके बाद जालसाज ने टास्क के नाम पर 1,45,600 रुपये ठग लिए। उधर, सरोजनीनगर के एलडीए कॉलोनी सेक्टर-ई निवासी वंशिका आहूजा ने बताया कि 23 जून को एक कॉल आई। फोनकर्ता ने कहा कि आपके पिता को रुपये वापस करने हैं। अकाउंट की जानकारी और क्यूआर कोड भेज दीजिए तो रुपये भेज दूं। इसके बाद जालसाज ने फर्जी क्रेडिट मैसेज भेजकर वंशिका से 87 हजार रुपये ट्रांसफर करा लिए। इसके अलावा पीजीआई के वृंदावन योजना सेक्टर-7 बी निवासी राजेश चौहान ने बताया कि व्हाट्सएप पर ऑनलाइन जॉब का ऑफर मिला। सम्पर्क करने पर जालसाज ने गूगल पर रेटिंग का टास्क कराकर रुपये दिए। उसके बाद पैड टास्क बताकर कई बार में 99 हजार रुपये ऐंठ लिए।

पत्नी ने पति की चिमटे से पिटाई कर सिर फोड़ा

लखनऊ। आलमनगर में पत्नी ने पति की चिमटे से पिटाई कर सिर फोड़ दिया। विरोध पर जान से मारने की धमकी दी। पीड़ित की तहरीर पर तालकटोरा पुलिस मुकदमा दर्ज कर जांच कर रही है। आलमनगर अशोक विहार निवासी रोहित वर्मा के मुताबिक फरवरी 2024 में उनकी शादी मानकनगर की अकशिता उर्फ रीवा वर्मा के साथ हुई थी। उनका रिश्ता मैट्रीमोनियल साइट से तय हुआ था। रोहित का आरोप है कि शादी के बाद कुछ दिन तक सब ठीक रहा। इसके बाद अकशिता बात- बात पर उनके माता- पिता से लड़ने झगड़ने लगी। रोहित ने समझाने का प्रयास किया तो वह उनसे भी मारपीट करने लगी। विरोध पर चिमटे से उनकी पिटाई कर रोहित का सिर फोड़ दिया। शोर सुनकर आसपास के लोगों ने किसी तरह बीच-बचाव कर उनकी जान बचाई। इंस्पेक्टर तालकटोरा के मुताबिक मुकदमा दर्ज कर जांच की जा रही है।

आरटीओ ऑफिस से मोटरसाइकिल चोरी

लखनऊ। सरोजनीनगर थाना क्षेत्र के आरटीओ ऑफिस में काम से आए युवक की मोटरसाइकिल 'चोरी हो गई ।चौक निवासी रिजवान खान का कहना है कि 3 मई 2025 को दोपहर 3:00 बजे वह किसी काम से आरटीओ ऑफिस ट्रांसपोर्ट नगर आए हुए थे ।वह अपनी मोटरसाइकिल यूपी 32 एलएफ 9695 को गेट के बाहर खड़ी करके आरटीओ ऑफिस के अंदर गए थे ,लौट कर आए तो उनकी मोटरसाइकिल वहां पर नहीं दिखी रिजवान खान का कहना है मोटरसाइकिल को आरटीओ ऑफिस के आसपास काफी ढूंढे, लेकिन कहीं उनको दिखाई नहीं पड़ी। तब उन्होंने इसकी सूचना सरोजनीनगर थाने में दी । सरोजनीनगर पुलिस रिपोर्ट दर्ज कर जांच पड़ताल कर रही है।

संदिग्ध परिस्थिति में युवक ने पंखे से लटक कर दी जान

वरिष्ठ संवाददाता (vol)

लखनऊ। बिजनौर थाना क्षेत्र में युवक ने कमरे में फांसी का फंदा लगाकर जान दें दी ।बिजनौर थाना क्षेत्र के परवर पश्चिम निवासी लवकेश का कहना है कि उनका भतीजा अंशुमान द्विवेदी उम्र करीब 22 वर्ष ने कमरे में लगे पंखे की रॉड में साड़ी बांधकर फांसी लगा लिया। जिसकी सूचना उन्होंने बिजनौर थाने में दी । बिजनौर पुलिस मौके पर पहुंचकर शव को कब्जे में लेकर पोस्टमार्टम के लिए भेज दिया । पीड़ित का कहना है कि अंशुमान की शादी नवंबर 2024 में पीजीआई की बरौली निवासी रिया से हुई थी । वह अपनी मां रेखा और छोटे भाई सत्य प्रकाश के साथ रहता था। उसके पिता राकेश द्विवेदी का निधन दिसंबर 2024 में ही हो गया था । शनिवार सुबह जब अंशुमान देर तक नहीं उठा तो उसकी मां कमरे में उसे जगाने के लिए गई क कमरे का दरवाजा अंदर से बंद था, दरवाजा खोलने पर अंशुमान पंखे की रॉड में बंधे साड़ी से लटकते हुआ मिला ।यह देखकर उसकी मां के होश उड़ गए और जोर-जोर से चिल्लाने लगी, रोने की आवाज सुनकर आसपास के लोग भी इकट्ठा हो गए। जब उसे पंखे से नीचे उतारा गया। तब तक उसकी मौत हो चुकी थी ।बिजनौर पुलिस का कहना है कि मृतक युवक शराब का आदी था। मृतक के पास से कोई सुसाइड नोट नहीं मिला है। संभावना जताई जा रही है कि नशे की हालत में उसने यह कदम उठाया है । पोस्टमार्टम रिपोर्ट आने के बाद ही मौत का सही कारण पता चल सकेगा ।

घर के अंदर मिला युवक का शव

गोसाईंगंज। गोसाईंगंज के बेगरीयमऊ गांव में एक युवक का शव उसी के घर मे शनिवार को पड़ा मिला। सूचना पाकर मौके पर पहुंची पुलिस ने शव को कब्जे में लेकर पोस्टमार्टम को भेज दिया।

इंस्पेक्टर गोसाईंगंज ब्रजेश कुमार त्रिपाठी के अनुसार बेगारियामऊ गांव में रहने वाले रामलाल (35) शराब पीने का आदि था। उसे मिर्गी की बीमारी भी थी। 10 वर्ष पूर्व पत्नी के छोड़कर जाने के बाद वह अपनी बेटी व बेटे के साथ घर पर रह रहा था। बेटा अपने मामा के घर पर था। मृतक शराब पीने का आदी था और इसको मिर्गी का दौरा भी आता था। मृतक की पत्नी लगभग 10 साल पहले दूसरे व्यक्ति के साथ चली गई थी। मृतक का एक लड़का है जो मामा के यहां रहता हैं ।पुलिस ने बताया कि शव को कब्जे में लेकर पोस्टमार्टम के लिए भेजा गया हैं। पोस्टमॉर्टम रिपोर्ट के आधार पर कार्यवाईं की जाएगी। पुलिस के मुताबिक परिजनों ने कोई आरोप नहीं लगाया है।

ताबूत की कील निकालने में कांप गये भाई के हाथ, मां हुईं बेहोश

वरिष्ठ संवाददाता (vol)

लखनऊ। शारजाह में मृत मार्चेंट नेवी के इंजीनियर अनुराग तिवारी का शव शनिवार सुबह 10:38 बजे जब घर पहुंचा तो कोहराम मच गया। परिजनों व रिश्तेदारों के बीच चीख पुकार मच गई। शव ताबूत में घर पहुंचा था। अंतिम संस्कार के लिए ताबूत से निकालते समय अनुराग के छोटे भाई अमन के हाथ कांप गए। वह समझ नहीं पा रहे थे, कि ताबूत की आखिरी कील निकलने के बाद भाई का शव वह कैसे देख पाएंगे। कुछ देर के लिए वह ठहरे तो लोग पीठ सहलाने लगे। फिर हिम्मत जुटाई और ताबूत खोला। शव देखकर वह चेहरा सहलाने लगे। इस बीच सिराहने खड़े अनिल तिवारी वहीं बैठ गए और दोनों हाथों से बेटे का चेहरा पकड़ लिया। उनके आंसू सूख चुके थे, दर्द दिल में ही दबा था। लोग इन्हें संभाल रहे थे, तभी अनुराग की पत्नी चीखती हुई शव के करीब पहुंची। पति का शव देखते ही भाव्या लिपट गईं। बोली, तुम तो जल्दी आने का वादा कर गए थे। अब यह क्या हो गया। अनुराग की मां तो बेटे की लाश देखने की हिम्मत नहीं जुटा पाईं। जैसी वह करीब गईं, वैसे ही शव देखकर बेहोश हो गईं। उनको लोग उठाकर घर के अंदर ले गए। इस गमगीन माहौल में भाव्या की करुण वेदना सभी को रुला रही थी। शव को अंतिम संस्कार के लिए ले जाने की तैयारी हुई। अनिल तिवारी अपने हाथों में चूड़िया लेकर जब शव के पास पहुंचे तो भाव्या की चीखे निकल गईं। भाव्या यह कहते हुए दहाड़ मार रो रही थीं, कि मैं चूड़ियां नहीं दूंगी, चूड़ियां नहीं दूंगी। भाव्या के यह शब्द सुनकर वहां लोग अपने आंसू नहीं रोक पाए। इसके बाद अनुराग की अर्थी घर से उठाई गई। भाई व अन्य रिश्तेदारों के साथ अनिल तिवारी बुजुर्ग कंधों पर जवान बेटे की अर्थी उठाए हुए थे। शव को अंतिम संस्कार के लिए भैंसाकुंड श्मशान घाट ले जाया गया। वहां शव का अंतिम संस्कार किया गया। अनुराग का परिवार मूल रूप से उत्तराखंड के रानीखेत बगड़गांव रहने वाला है। शारजाह में अनुराग की मौत को लेकर परिजनों में कुछ बातों को लेकर नाराजगी है। कहा जा रहा है कि शिप पर भेजने से पहले नियमों की अनदेखी की गईहै। शव जब घर पहुंचा तो कंपनी के लोग आए थे। वह परिवार से कुछ बात करना चाहते थे, लेकिन उनकी बात नहीं हो पाई। एक रिश्तेदार ने दावा किया है कि जब अनुराग के रिश्तेदार शारजाह पहुंचे तो वहां कंपनी के कुछ जिम्मेदारों ने अपेक्षित सहयोग नहीं किया। परिवार के लोग मामले को लेकर पीआईएल दाखिल कर सकते हैं। अनुराग के रिश्तेदार अधिवक्ता तनय ने बताया कि अभी हम लोग कुछ चीजों को देख रहे हैं। उसके बाद निर्णय लिया जाएगा। उन्होंने बताया कि इस घटना के बाद एक महिला ने अनुराग के परिजनों से फोन के जरिए संपर्क किया है। उस महिला के एक रिश्तेदार की भी शारजाह में 27 जून को मौत हुई है। वह किसी कंपनी में काम करता था। मार्चेंट नेवी इंजीनियर अनुराग परिवार के साथ खुशियां मनाने में दिलचस्पी रखते थे। रिश्तेदारों ने बताया कि वह गाड़ियों के शौकीन थे। कुछ माह पहले उन्होंने एसयूवी खरीदी थी। एसयूवी उनके घर के सामने खड़ी थी। एक रिश्तेदार ने गाड़ी की ओर इशारा करके कहा कि अनुराग ने यह गाड़ी बड़े शौक से खरीदी थी।

सुशान्त गोल्फ सिटी इलाके में महिला के साथ चेन स्नेचिंग, मुकदमा दर्ज

वरिष्ठ संवाददाता (vol)

लखनऊ। सुशान्त गोल्फ सिटी में बीते 2 जुलाई की दोपहर एक महिला से बाइक सवार बदमाशों ने चैन स्नैचिक कर ली। पीड़िता के बेटे ने सुशान्त गोल्फ सिटी थाने पर तहरीर देकर मुकदमा दर्ज कराया है।

पीडित शैलेन्द्र सिंह निवासी फ्रेन्स कालोनी थाना सुशान्त गोल्फ सिटी ने बताया कि मेरी माता रेनू सिंह 2 जुलाई की दोपहर रोज की तरह कोलोनी की अनुपमा देवी के साथ सुबह 12:30 बजे रोज की तरह वापस आ रही तभी दो बाइक सवार बदमाशों ने चैन छीन कर फरार हो गए। जिसके बाद घर पहुंच कर मामला बताया। पुलिस ने तहरीर देकर मुकदमा दर्ज कर लुटेरों की तलाश में जुटी है।

हैकरों ने महिला खाताधारक के बैंक एकाउंट से उड़ाए 93806 रुपये: आलमबाग। कृष्णा नगर कोतवाली इलाके के एलडीए कालोनी में रहने वाली एक महिला खाताधारक के एकाउंट से साइबर हैकरों ने आनलाइन 93806 रुपए पार कर दिया। कृष्णानगर कोतवाली प्रभारी पी के सिंह ने बताया कि थाना क्षेत्र स्थित सेक्टर डी एलडीए कालोनी निवासी लालसा राय पत्नी मुकेश कुमार राय के अनुसार बीते 28 जून की देर शाम साइबर हैकरों ने उनके बैंक एकाउंट से

दो बार में 93806 रुपए आनलाइन पार कर दिया। जिसकी जानकारी होने पर उन्होंने साइबर सेल सहित स्थानीय कृष्णा नगर कोतवाली में पुलिस से लिखित शिकायत की है। पुलिस के अनुसार पीड़िता की शिकायत पर मुकदमा दर्ज कर मामले की जांच की जा रही है।

तहसील सम्पूर्ण समाधान दिवस पर आयी 111 शिकायतों में 10 का निस्तारण

वरिष्ठ संवाददाता (vol)

लखनऊ। सरोजनीनगर तहसील में शनिवार को आयोजित संपूर्ण समाधान दिवस की अध्यक्षता सरोजनीनगर एसडीएम सचिन वर्मा ने की। इस दौरान कल्ली पश्चिम निवासी मनीराम रावत ने यहां के लेखपाल जितेंद्र प्रकाश पर भ्रष्टाचार का आरोप लगाया। आरोप लगाया कि उक्त लेखपाल बार-बार कल्ली पश्चिम में ही अपनी तैनाती क्यों कराता है।

आरोप लगाया कि उक्त लेखपाल द्वारा किसानों के बजाय प्रॉपर्टी डीलरों को ही लाभ पहुंचाया जाता है। मनीराम का कहना है कि तालाब में दर्ज गाटा 1435 को लेकर 3 जून से अब तक चार बार शिकायत की गई, लेकिन कार्रवाई नहीं हुई। बल्कि बहुमंजिला निर्माण हो गया। इसी तरह कल्ली पूरब के प्रेम शंकर अवस्थी ने शिकायत दर्ज कराई कि यहां सरकारी भूमि गाटा संख्या 466 पर कल्ली पश्चिम के रामेंद्र कुमार श्रीवास्तव ने अवैध कब्जा करके निर्माण करा लिया है। नरायनपुर के रोहित सिंह चौहान ने शिकायत की कि नरायनपुर के बनी - मोहान रोड पर आबादी में रोड के दोनों तरफ लोक निर्माण विभाग द्वारा इंटरलॉकिंग का कार्य अधूरा छोड़ दिया गया है। जो किया भी गया वह गुणवत्तापूर्ण नहीं है। इससे यहाँ दुर्घटनाएं होती रहती हैं। वहीं एडवोकेट दिग्विजय सिंह चौहान ने शिकायत की कि गौरी में लगने वाली साप्ताहिक बाजार को नगर आयुक्त द्वारा गाटा संख्या 852 पर जून 2023 को स्थानांतरित कर दिया गया थाकलेकिन बाजार का स्थानांतरण आज तक नहीं हो पाया' जिसकी वजह से यहां भयंकर ट्रैफिक जाम की समस्या का सामना करना पड़ता है' ग्रामीणों और राहगीरों को आए दिन जाम की समस्या झेलनी पड़ रही है। इसी प्रकार सहिजन पुर के मदनलाल ने शिकायत दर्ज कराई कि गांव में वर्तमान प्रधान श्रवण कुमार द्वारा अवैध तरीके से भूखनन कर सरकारी जमीनों पर अवैध कब्जा कर धान गेहूं बोया जा रहा है।

इसको लेकर कई बार तहसील दिवस में ज्ञापन दिया जा चुका है, लेकिन अब तक कोई कार्रवाई नहीं हुई। आरोप लगाया कि अमृत वाटिका की भूमि को 5 लाख रुपये बिस्वा में बेचना शुरू कर दिया गया है। मदनलाल का कहना है कि इससे पहले उसने शिकायत की तो लेखपाल द्वारा बताया गया कि प्रधान द्वारा कोई कब्जा नहीं किया गया है। मदनलाल ने शिकायत में कहा है कि ग्राम प्रधान द्वारा अपने भाई अमित कुमार का नाम बता कर फसल बोने की बात कही जा रही है। जबकि प्रधान को अपने परिवार के किसी भी सदस्य को सरकारी जमीन पर कब्जा करने का अधिकार नहीं है। इस समय उक्त खसरा नंबरों पर धान की बुवाई प्रधान द्वारा कर दी गई है। वहीं हिंदू जागरण मंच के जिला प्रमुख दिनेश सिंह चौहान ने शिकायत की है कि नूर नगर भदरसा की सरकारी भूमि गाटा संख्या 14, 17, 40 और 50 पर अवैध कब्जे की पुष्टि होने के 15 महीने बीत चुके हैं, लेकिन अब तक उसे पर एल्डेको शौर्य का कब्जा है। जिस पर कोई कार्रवाई नहीं की गई है। उधर संपूर्ण समाधान दिवस में पुलिस से संबंधित 12, राजस्व की 73, विकास की 7, शिक्षा की 1 और अन्य 18 सहित कुल 111 शिकायतें दर्ज हुई। जिसमें से राजस्व की 10 शिकायतों का मौके पर निस्तारण कर दिया गया। जबकि अन्य शिकायतों के निस्तारण के लिए संबंधित अधिकारियों आदेश दिए गए हैं।

सूचना

सर्व साधारण को सूचित किया जाता है कि मैने भारतीय जीवन बीमा निगम मे एक पॉलिसी लिया था जिसकी पॉलिसी संख्या 218900377 है उसमे मेरा नाम दिशा सिंह था किन्तु अब मेरा नाम श्रुति सिंह पुत्री मनोज कुमार सिंह निवासी ग्राम मड़ेरिका पोस्ट सरूवावा जनपद अमेठी है दोंनो नाम एक ही व्यक्ति के है। मेरे आधार संख्या 76169186 2604 मे भी श्रुति सिंह है। अतः अब मेरा नाम श्रुति सिंह ही जाना समझा जाय। मेरी पॉलिसी में मेरा नाम श्रुति सिंह कर दिया जाय।

एम जी एस लिटिल स्माइल पब्लिक स्कूल
नर्सरी से इंटर तक इंग्लिश मीडियम प्रवेश प्रारम्भ
प्रवेश निःशुल्क
आवश्यकता है टीचर की
इच्छुक टीचर निम्न नम्बरों पर सम्पर्क कर सकते हैं।
प्रबन्धक
सरीफ
मो-6307024123, 9628116752

अवैध धर्मांतरण मामले में जमालुद्दीन उर्फ छांगुर बाबा समेत दो अरेस्ट

वरिष्ठ संवाददाता (vol)

लखनऊ। उत्तर प्रदेश पुलिस की स्पेशल टास्क फोर्स (एसटीएफ) ने अवैध रूप से धर्म परिवर्तन कराने वाले गिरोह के मास्टरमाइंड और 50 हजार रुपये के इनामी जमालुद्दीन उर्फ छांगुर बाबा और उसके साथी नीतू उर्फ नसरीन को गिरफ्तार कर लिया है। एटीएस इससे पहले गिरोह के दो सदस्यों को गिरफ्तार कर जेल भेज चुकी है। अपर पुलिस महानिदेशक (कानून व्यवस्था) अमिताभ यश ने शनिवार को यहां बताया कि बलरामपुर के ग्राम मधपुर में पीर साहब, नसरीन, जमालुददीन, महबूब आदि के नाम से कई संदिग्ध व्यक्तियों के रहने, विदेशी फण्डिंग से एक साल के अंदर करोड़ों रुपये की संपत्ति, शोरूम, बंगला, लग्जरी गाडियां खरीदने की जानकारी प्राप्त हुई थी। इस पर मामले की जांच एटीएस की दी गयी। एटीएस की जांच में सामने आया कि यह गिरोह सुनियोजित तरीके से युवतियों को प्रेमजाल में फंसाकर धर्म परिवर्तन कराता था। जांच के अनुसार, गिरोह के सदस्यों ने लगभग 40 बार इस्लामिक देशों की यात्रा की थी। साथ ही, उन्होंने अपने नाम और फर्जी संस्थाओं के नाम से 40 से अधिक बैंक खाते खुलवाए थे, जिनमें लगभग 100 करोड़ का लेन-देन हुआ। ये फंड विदेशी स्रोतों से प्राप्त किए गए थे, जिनसे शोरूम, बंगले और लग्जरी गाड़ियों जैसी संपत्तियां खरीदी गईं। इस पर यूपी एटीएस ने बलरामपुर के ग्राम मधपुर गांव से जमालुद्दीन उर्फ छांगुर बाबा और उसके साथी नीतू उर्फ नसरीन को गिरफ्तार किया गया। पूछताछ में आरोपियों ने बताया कि जमालुद् ?दीन उर्फ छांगुर बाबा खुद को पीर बाबा' और हजरत बाबा जलालुद्दीन' के नाम से प्रचारित करता था। उसने 'शिजर-ए-तैय्यबा' नामक पुस्तक भी प्रकाशित की थी, जिसका उपयोग वह और उसके सदस्य इस्लाम धर्म के प्रचार-प्रसार और ब्रेनवाशिंग में किया जाता था।

जमालुद्दीन की काफी समय से तलाश की जा रही थी। इस पर 50 हजार रुपये का इनामी भी घोषित था। एडीजी लॉ एंड आर्डर ने बताया कि गिरोह की साजिशें बेहद खतरनाक थीं। हिंदू समाज की लड़कियों को प्रेमजाल में फंसाकर, झूठे नामों से शादी का झांसा देकर उनका ब्रेनवाश किया जाता था। उन्होंने बताया कि लखनऊ निवासी गुंजा गुप्ता को 'अबू अंसारी' नामक युवक ने 'अमित' बनकर फंसाया और छांगुर बाबा की दरगाह ले गया, जहां उसका नाम बदलकर ह्यअलीना अंसारीह्ल कर दिया गया। इसके बदले उन्हें अच्छी ज़िन्दगी, पैसे और सुरक्षा का लालच दिया गया। गिरोह ने हिंदू लड़कियों के धर्म परिवर्तन के लिए बाकायदा दरें तय कर रखी थीं। एटीएस की जांच में सामने आया कि ब्राह्मण, क्षत्रिय और सिख लड़कियों के लिए 15-16 लाख, पिछड़ी जातियों के लिए 10-12 लाख और अन्य जातियों के लिए 8-10 लाख तक की राशि निर्धारित थी। यह धर्म परिवर्तन केवल धार्मिक नहीं, बल्कि पूरी तरह से संगठित आर्थिक अपराध था। सिर्फ प्रेमजाल ही नहीं, बल्कि गरीब और असहाय लोगों को भी यह गिरोह निशाना बनाता था। यदि कोई धर्मांतरण से इनकार करता, तो उन्हें फर्जी मुकदमों में फंसाने की धमकी दी जाती। इस कार्य में छांगुर बाबा के साथ महबूब, पिंकी हरिजन, हाजिरा शंकर, सगीर, कथित पत्रकार एमेन रिजवी और नीतू जैसे लोग शामिल थे। यूपी एटीएस मामले की छानबीन कर रही है। साथ ही अन्य आरोपियों की गिरफ्तारी के लिए छापेमारी की जा रही है।

मेदांता हॉस्पिटल में लगाया गया निःशुल्क स्वास्थ्य शिविर

- उत्तर प्रदेश जनहित व्यापार मण्डल के सौजन्य से लगा कैंप

वरिष्ठ संवाददाता (vol)

लखनऊ। उत्तर प्रदेश जनहित व्यापार मण्डल और मेदांता हॉस्पिटल के सौजन्य से शनिवार को निशुल्क स्वास्थ्य शिविर ळशर शोरूम रुस्तम विहार सीपेट के पास लगाया गया ।जिसमें भारी संख्या मे महिलाओं और पुरुषों ने अपनी जॉच कराई और डॉक्टर से परामर्श लिया। मेदांता हॉस्पिटल के डॉक्टर और स्टॉफ के लोगों ने मनोयोग से सभी का परीक्षण किया। मेदांता हॉस्पिटल की टीम में डॉ अनिल, नर्सिंग स्टाफ नम्रता शुक्ला, चेल्सी, बी ए डी टेक्निशियन , जतिन पाल, प्रोजेक्ट मैनेजर महेंद्र पाल सिंह , सहायक सुदामा प्रसाद शामिल रहे ।इस अवसर पर प्रदेश अध्यक्ष ओम प्रकाश शर्मा, प्रदेश महामंत्री दिलीप द्विवेदी, प्रदेश उपाध्यक्ष वीरेंद्र सिंह, प्रदेश विधानसभा प्रभारी सरोजिनी नगर जितेंद्र कुमार हजेला, विधानसभा विधानसभा उपाध्यक्ष महिला प्रकोष्ठ हेमलता सिंह, विधानसभा संगठन मंत्री प्रेमलता श्रीवास्तव, प्रजा सिंह नादरगंज अमौसी व्यापार मण्डल अध्यक्ष नागेन्द्र सिंह यादव, महामंत्री महताब सिंह, मंत्री अश्वनी विश्वकर्मा और रुस्तम विहार जनहित व्यापार मण्डल अध्यक्ष राम कुमार भारती, महामंत्री दीपक कुमार गुप्ता अन्य पदाधिकारियों ने सहयोग किया। प्रदेश अध्यक्ष ने अपने सहयोगियों के साथ मेदांता हॉस्पिटल के समस्त स्टाफ का आभार व्यक्त करते हुए धन्यवाद दिया। महिला प्रकोष्ठ विधानसभा उपाध्यक्ष हेमलता सिंह ने कहा कि हमारा संगठन जनता और व्यापारियों के साथ महिलाओं को भी स्वास्थ्य संबंधी जानकारी और सहयोग अपने संगठन द्वारा जन जन तक पहुंचाएगा।

निर्देशक से पहले मैं एक एक्टर हूं : कोंकणा सेन शर्मा

वरिष्ठ संवाददाता (vol)

लखनऊ। वेक अप सिड, पेज 3, ओमकारा, लक बाय चांस और लिपस्टिक अंडर माय बुर्का जैसी फिल्मों में अपने बेमिसाल अभिनय से पहचान बना चुकीं कोंकणा सेन शर्मा एक बार फिर बड़े पर्दे पर लौट रही हैं, अनुराग बसु की फिल्म मेट्रो.. इन दिनों के साथ साल 2007 में आई लाइफ इन ए... मेट्रो के बाद अब वह इसकी फ्रेंचाइजी में नए किरदार के साथ नजर आएंगी। इस विशेष बातचीत में कोंकणा ने न सिर्फ अपनी आने वाली फिल्म के अनुभव साझा किए, बल्कि अपने अभिनय, निर्देशन, रिश्तों, और सिनेमाई सोच को लेकर बेहद निजी और गहराई से बात की।

निर्देशक अनुराग बसु के साथ लाइफ इन ए...मैट्रो में कैसे जुड़ी थीं ?

जब मैं अनुराग बसु से मिली थी, तब मैं खुद भी इंडस्ट्री में काफी नई थी।साल 2005 में तो मैं मुंबई रहने आई थी, तब तक मैंने अनुराग को फिल्म गैंगस्टर नहीं देखी थी, वह जब फिल्म की कहानी सुनाने मेरे पास आए थे, तो मुझे याद है कि वह पात्रों के नामों को लेकर बहुत ज्यादा तालमेल कर रहे थे।मुझे लग रहा था कि शायद मैं कहानी अच्छी तरह से समझ नहीं पाई. पर हम दोनों ही बंगाली हैं। इसे भूलकर हमने एकसाथ खाना खाया। उसके बाद मैंने शबाना जी (शबाना आजमी) से पूछा था कि मुझे ये फिल्म करनी चाहिए या नहीं. तब उन्होंने कहा था कि अनुराग ने बहुत अच्छी फिल्म गैंगस्टर बनाई है। आपको उनके साथ फिल्म जरूर करना चाहिए।

क्या इन सालों में आपके किरदार चुनने के मापदंडों में कोई बदलाव आया है ?

उसके करीब 17-18 साल बाद जब मुझे मेट्रो.. इन दिनों के लिए फोन आया तो मुझे बहुत खुशी हुई। वैसे ये फिल्म उसकी सीक्वल नहीं है, क्योंकि इसकी कहानी और किरदार सब अलग हैं। उस फिल्म में मैं एक युवा जोड़े की प्रेम कहानी का हिस्सा बनी थी, इसमें उम्र के अलग पड़ाव की प्रेम कहानी है। इसमें कुछ नया भी है और पुराना भी, इसलिए मुझे यह परफेक्ट फिल्म लगी. जब मैंने इस फिल्म के लिए हां की तब मुझे पता भी नहीं था कि इसमें मेरी भूमिका क्या है, मैंने तो बस अनुराग का नाम सुनकर हाँ कह दिया था।

आप अपनी निजी ज़िंदगी के अनुभवों के आधार पर कितना सच और प्रासंगिक मानती हैं ?

यह डायलॉग तो बहुत सुंदर है, इससे बहुत से लोग खुद को जोड़ पाएंगे।हालांकि, जिंदगी भर साथ रहने के लिए जीवनसाथी भी सही होना चाहिए। किसी रिश्ते को निभाने की कोशिश दोनों तरफ से होनी चाहिए।अगर दोनों ही रिश्ते के प्रति उतने ही समर्पित हैं, तो निश्चित तौर पर यह एकदम सही डायलॉग है।

आपके किरदार में भी ऐसी ही कोई भावना, समझौता या संतुलन की झलक है ?

अब तक मैंने इस तरह नहीं सोचा था, लेकिन हाँ हम सबको लगता है कि एक चीज से ही खुशी मिलेगी, पर अक्सर वैसा नहीं होता। अगर हम खुले दिमाग से ज़िंदगी को देखें, तो हमें अलग-अलग रास्तों से खुशी मिल सकती है।सिर्फ काम से खुशी नहीं मिलती. हम हमेशा खुश रहने के पीछे भागते हैं, लेकिन अगर दुःख न हो तो खुशी का मतलब भी नहीं समझ आता। खुश रहना ही सब कुछ नहीं है ज़िंदगी में संतुलन भी जरूरी है।

जब लोग आपकी लिगेसी की बात करते हैं, तो आप खुद उसे कैसे महसूस करती हैं ?

नहीं-नहीं, ऐसा कुछ नहीं है।मुझे लगता है कि जब काम मिल रहा है, तो बस करना चाहिए।बिजी रहना अच्छी बात है।जब काम नहीं होता और मैं घर पर रहती हूँ तो मैं बहुत एनोइंग हो जाती हूँ।मतलब, फिर मैं घर पर हर चीज में टोकने लगती हूँ – जैसे ये क्यों साफ नहीं हुआ ? वो कहां है ? जहां तक लिगेसी की बात है, तो वो लोग कहते हैं कोई बोलेगा, कोई नहीं बोलेगा।वो सब मेरे लिए नहीं है।मैं तो बस वो कर रही हूँ जो मुझे अच्छा लगता है और अगर आप सच में लिगेसी की बात करना चाहते हैं, तो वो चुनाव से बनती है। जिन लोगों के साथ काम करना चाहती है वहीं से एक लिगेसी बनती है।

क्या आप खुद को शॉट्स या सीन को लेकर सुझाव देते हुए पाती हैं ?

मुझे अभिनय करते हुए 20 साल से ज्यादा हो चुका है, तो मैं अभिनेत्री ही हूं।निर्देशन के काम में मुझे बहुत मजा आया, लेकिन मैंने वो काम बहुत कम किया है, इसलिए मेरे अंदर की निर्देशक इतनी जल्दी नहीं जागती है।

बतौर निर्देशक आपका अगला प्रोजेक्ट कब शुरू होने जा रहा है ?

इसमें बहुत मेहनत करनी पड़ती है।बहुत लिखना पड़ता है, उसमें काफी समय जाता है। अभी मैं अभिनय में व्यस्त हूं।हाल-फिलहाल में तो नहीं, लेकिन आगे एक शो बनाने के बारे में सोच रहे हैं, लेकिन अभी इसमें काफी वक़्त है।

वो कौन-सी एक चीज है जो आज भी सबसे ज्यादा याद आती है और दिल छू जाती है ?

पहले जब सिंक साउंड नहीं होता था, तब हमें डबिंग करनी पड़ती थी और मुझे वह प्रक्रिया बहुत पसंद थी। डबिंग में एक अलग ही तरह की रचनात्मकता होती थी, क्योंकि हर फ्रेम, हर संवाद को सजीव करना पड़ता था। कभी-कभी टेक्स के बीच निर्देशक बोलते थे, हँसी-मजाक होता था – वो सब मिलकर एक यादगार अनुभव बनता था. आज भी उस दौर की कुछ बातें दिल को छू जाती हैं।

रोटरैक्टर माही बनी पहली महिला डीआरआर

वरिष्ठ संवाददाता (vol)

लखनऊ। रोटरी इंटरनेशनल डिस्ट्रिक्ट 3120 का 42वां इनस्टॉलेशन समारोह ऐतिहासिक रहा, जहां पहली बार एक महिला डीआरआर के रूप में रोटरैक्टर माही भान ने पदभार संभाला।यह आयोजन आनंदी वाटर पार्क, लखनऊ में बड़े उत्साह और गरिमा के साथ संपन्न हुआ।कार्यक्रम के मुख्य अतिथि रोटरी डिस्ट्रिक्ट गवर्नर रोटेरियन आशुतोष अग्रवाल थे। उनके साथ डीआरसीसी रोटेरियन अमित आहूजा और इवेंट मेंटर रोटेरियन भारती गुप्ता की उपस्थिति भी विशेष रही। कार्यक्रम का आयोजन इवेंट चेयर रोटरैक्टर वैष्णवी सक्सेना, होस्ट क्लब प्रेसिडेंट रोटरैक्टर शताक्षी, रोटरैक्टर अर्श मिश्रा और इंस्पायरिंग इंडिया क्लब के अन्य सदस्यों द्वारा किया गया।कार्यक्रम में रोटरैक्ट साउथ एशिया से भी प्रतिनिधि उपस्थित रहे। 200+ रोटरैक्टर्स और रोटेरियन्स की उपस्थिति में रोटरैक्टर माही भान ने शपथ ली और समुदाय के लिए समर्पित भाव से कार्य करने का वचन दिया। रोट्रैक्टर्स की सक्रिय भागीदारी के साथ कार्यक्रम में जिला निर्देशिका और जिला न्यूज पत्र और वेबसाइट लॉन्च की गई।इनोवेशन फॉर चेंज मी लड़कियों द्वारा बनाई हुई ड्रेसेस का शो भी प्रदर्शित किया गया जिसमें उन सबको काफी सराहना मिली और सम्मानित किया गया। समारोह में सभी गणमान्य अतिथियों को स्मृति चिन्ह भेंट किए गए तथा नई डिस्ट्रिक्ट काउंसिल टीम का सम्मान पिनिंग सेरेमनी के माध्यम से किया गया। इस अवसर पर रोटरैक्टर कमलेश्वर सिंह को गत रोटरी वर्ष में उत्कृष्ट सामुदायिक सेवा हेतु सम्मानित किया गया। यह आयोजन महिला नेतृत्व, एकता और सामाजिक सेवा के नए युग की शुरूआत का प्रतीक बना।

कथक गुरु कुमकुम आदर्श का निधन कला-जगत में फैली शोक की लहर

वरिष्ठ संवाददाता (vol)

लखनऊ।लखनऊ की जानीमानी कथक गुरु और लच्छू महराज की शिष्या कुमकुम आदर्श का शनिवार को लखनऊ में निधन हो गया।उनके निधन की खबर सुनते ही कला-जगत के लोगों में शोक की लहर दौड़ गयी। कुमकुम आदर्श पिछले कुछ दिनों से बिमार चल रहीं थी, और उनका डायलिसिस चल रहा था।कथक की जानीमानी नृत्यांगना कुमकुम धर ने कहा कि कुमकुम आदर्श के निधन की खबर सुनकर गहरा आघात हुआ है, उनका यूं अचानक चले जाना कला जगत के लिए बहुत बड़ी क्षति है। आगे कुमकुम आदर्श कहती हैं कि कुमकुम आदर्श श्रृंगारमणि के नाम से मशहूर थी, उन्होंने कथक के लिए बहुत काम किया।उन्होंने कथक के लिए अपना पूरा जीवन समर्पित कर दिया।

लखनऊ की जानीमानी साहित्यकार विद्या बिन्दू सिंह ने कहा कि कुमकुम आदर्श के निधन की खबर बहुत ही दुखद है, इस दुख की घड़ी में उनके परिवार को दुख सहने की शक्ति मिले और भगवान अपने चरणों में जगह दे। आगे साहित्यकार विद्या बिन्दू सिंह ने कहा कि कुमकुम आदर्श जी ने कथक के लिए जो योगदान दिया है उसे कभी भुलाया नहीं जा सकता।

शिव वास योग में शुरू होगा सावन का महीना

वरिष्ठ संवाददाता (vol)

लखनऊ। इस बार सावन का पावन महीना 11 जुलाई से शुरू हो रहा है।सावन का समापन 9 अगस्त को रक्षा बंधन के दिन होगा। सावन के इस महीने में सभी भक्त देवाधिदेव महादेव को प्रसन्न करने के लिए रूद्राभिषेक करवाते हैं। शिव पुराण के अनुसार सावन के महीने में सोमवार को व्रत रखने व महादेव की पूजा करने से मनोवांछित कामना जल्द पूर्ण होते हैं और जीवन में सुख समृद्धि की वृद्धि होती है।इस बार सावन का महीना शिव वास योग में शुरू हो रहा है। शिव वास का मतलब है भगवान शिव का निवास स्थान, जो महीने में अलग-अलग तिथि पर अलग -अलग हो सकता है।

किसी विशेष पूजा जैसे रुद्राभिषेक, महामृत्युंजय मंत्र जाप, या किसी भी विशेष शिव पूजा से पहले इसके बारे में जान लेना चाहिए।ऐसा कहा जाता है कि सावन में शिव रात्रि पर और किसी ज्योतिर्लिंग में कभी भी रुद्राभिषेक कर सकते हैं। इसके लिए शिव वास देखना नहीं चाहिए।इसके अलावा भक्ति के लिए और बिना किसी कामना के रुद्राभिषेक कभी भी कर सकते हैं, लेकिन आप ऊपर बताए गए दिनों के अलावा रुद्राभिषेक करते हैं, तो उसका फल नहीं मिलता है।इसलिए ऐसे समय में शिव वास का समय देखा जाता है। कब-कब होता है शिववास-कृष्णपक्ष की प्रतिपदा, अष्टमी, अमावस्या तथा शुक्लपक्ष की द्वितीया व नवमी के दिन - इस दिन भगवान शिव मां गौरी के साथ निवास करते हैं।शुक्ल की द्वितीया नवमी कृष्ण पक्ष शुक्ल 1, 8 अमावस्या कृष्ण पक्ष की चतुर्थी, एकादशी और शुक्ल पक्ष की पंचमी और द्वादशी पर भगवान शिव कैलाश पर निवास करते हैं। कृष्णपक्ष की पंचमी, द्वादशी तथा शुक्लपक्ष की षष्ठी व त्रयोदशी तिथि -इस दिन महादेव नंदी पर सवार होकर पृथ्वी का भ्रमण करते हैं।11 जुलाई को शिववास के उत्तम संयोग में सावन में कुल चार सोमवार होंगे। जिसमें पहली सोमवारी 14 जुलाई को, दूसरी 21, तीसरी 28 को एवं चौथी और अंतिम सोमवारी 4 अगस्त को होगी।

सावन में पड़ेंगे दो एकादशी व्रत

लखनऊ। सावन का महीना देवों के देव महादेव को प्रिय है।इस महीने में भगवान शिव व माता पार्वती की पूजा की जाती है।इसके साथ ही सावन के सोमवार व्रत का भी विशेष महत्व है।सावन माह के एकादशी व्रत भी खास माने गए हैं।एकादशी व्रत भगवान विष्णु को समर्पित है।मान्यता है कि सावन में एकादशी व्रत करने से भगवान विष्णु के साथ भगवान शंकर का आशीर्वाद प्राप्त होता है।सावन माह के कृष्ण पक्ष में कामिका एकादशी व्रत और शुक्ल पक्ष में पुत्रदा एकादशी व्रत रखा जाएगा। वैदिक पंचांग के अनुसार, सावन माह के कृष्ण पक्ष की एकादशी 20 जुलाई को दोपहर 12 बजकर 12 मिनट पर प्रारंभ होगी और 21 जुलाई को सुबह 09 बजकर 38 मिनट पर समाप्त होगी।उदया तिथि में कामिका एकादशी व्रत 21 जुलाई को रखा जाएगा।कामिका एकादशी व्रत का पारण 22 जुलाई को किया जाएगा।व्रत पारण का शुभ मुहूर्त सुबह 05 बजकर 37 मिनट से सुबह 07 बजकर 05 मिनट तक रहेगा।हिंदू पंचांग के अनुसार, सावन माह के शुक्ल पक्ष की एकादशी तिथि 04 अगस्त को सुबह 11 बजकर 41 मिनट पर प्रारंभ होगी और 05 अगस्त को दोपहर 01 बजकर 12 मिनट पर समाप्त होगी।उदया तिथि में पुत्रदा एकादशी व्रत 5 अगस्त को रखा जाएगा।पुत्रदा एकादशी व्रत का पारण 06 अगस्त को किया जाएगा।व्रत पारण का शुभ मुहूर्त सुबह 05 बजकर 45 मिनट से सुबह 08 बजकर 26 मिनट तक रहेगा।हिंदू धर्म की मान्यताओं के अनुसार, एकादशी व्रत करने से मनुष्य को समस्त पापों से मुक्ति मिलती है।व्यक्ति सभी सुखों को भोगकर अंत में बैकुंठ धाम को जाता है।

देवशयनी एकादशी आज, 4 माह तक श्रीहरि रहेंगे योग निद्रा में

वरिष्ठ संवाददाता (vol)

लखनऊ। सावन मास की शुरूआत से पूर्व आने वाली हरिशयनी एकादशी, जिसे देवशयनी या देवपद्मनी एकादशी भी कहा जाता है, इस वर्ष 6 जुलाई रविवार को मनाई जाएगी।पंडित बिन्द्रेस दुबे कहते हैं कि हिंदू धर्म में आषाढ़ शुक्ल पक्ष की एकादशी तिथि का विशेष महत्व है, क्योंकि इसी दिन से भगवान विष्णु चार महीनों के लिए योगनिद्रा में चले जाते हैं और सृष्टि की समस्त व्यवस्था भगवान शिव को सौंप देते हैं। धार्मिक मान्यताओं के अनुसार, आषाढ़ शुक्ल एकादशी के दिन भगवान विष्णु क्षीर सागर में शेषनाग की शैय्या पर योगनिद्रा में चले जाते हैं और कार्तिक शुक्ल एकादशी (प्रबोधिनी एकादशी) तक विश्राम करते हैं। इस दौरान संसार के पालन का दायित्व भगवान शिव निभाते हैं।इसे चातुर्मास की शुरूआत भी माना जाता है, जो तप, व्रत, नियम व संयम का काल होता है। हरिशयनी एकादशी के अवसर पर मंदिरों में विशेष पूजा-अर्चना, भजन-कीर्तन, प्रवचन व महामृत्युंजय जाप का आयोजन किया जाएगा। भगवान विष्णु को शंख, तुलसी, नारियल, फूल, फल व पीले वस्त्र अर्पित कर व्रत का विधान होता है।इस दिन भगवान शिव की उपासना, महामृत्युंजय मंत्र का जाप, कथा-श्रवण व ब्राह्मणों को भोजन कराने से विशेष फल की प्राप्ति होती है।यह चार महीने धार्मिक साधना, दान-पुण्य, स्वाध्याय व आत्मनियंत्रण के लिए श्रेष्ठ माने जाते हैं।चार महीने तक मांगलिक कार्य जैसे विवाह, गृह प्रवेश आदि वर्जित माने जाते हैं। सात्विक आहार, संयमित जीवनशैली और नियमों का पालन इस काल में करना शुभ होता है। तुलसी दल अर्पित किए बिना भगवान विष्णु की पूजा अधूरी मानी जाती है।व्रती इस दिन एकादशी व्रत रखते हैं और रात्रि जागरण कर भगवान की स्तुति करते हैं।इस एकादशी के साथ ही धार्मिक गतिविधियों की अधिकता शुरू हो जाती है और श्रद्धालु मन, वचन व कर्म से पुण्य संचय में लग जाते हैं।

श्रीहरि की आराधना से होता है पापों का नाश : धार्मिक शास्त्रों के अनुसार हरिशयनी एकादशी के दिन व्रत रखने और भगवान विष्णु की आराधना करने से पापों का नाश होता है और मोक्ष की प्राप्ति होती है। चार महीने के बाद, जब भगवान विष्णु कार्तिक शुक्ल एकादशी को जाग्रत होते हैं, तब देवउठनी एकादशी का पर्व मनाया जाता है, जो कि चातुर्मास का समापन होता है। ज्योतिषियों की मानें तो एकादशी का पर्व भक्तों को भगवान विष्णु के प्रति अपनी भक्ति और श्रद्धा को व्यक्त करने का एक महत्वपूर्ण अवसर प्रदान करता है।इस पवित्र दिन पर व्रत और पूजा-अर्चना कर भक्तजन भगवान विष्णु की कृपा प्राप्त करने का प्रयास करते हैं और अपने जीवन को धन्य बनाते हैं। मांगलिक कार्य नहीं होंगे, परंतु पूजा, कथा, प्रवचन होंगे और व्रत त्योहार मनाए जाएंगे। इन चार माह में श्रीहरि की उपासना का अभीष्ठ फल प्राप्त होगा। चातुर्मास में महामृत्युंजय जाप, हवन, पूजन, कथा सत्संग होते रहेंगे। इन चातुर्मास में कथा प्रवचन कराने व श्रवण करने का कई गुना फल प्राप्त होता है।इन चार माह में शाकाहार का पालन करने वाले लोग विभिन्न शारीरिक कष्ट व्याधियों से बचे रहेंगे।

14 सदस्यीय दल ने देखी भातखण्डे की सांस्कृतिक विरासत

वरिष्ठ संवाददाता (vol)

लखनऊ। भातखण्डे संस्कृति विश्वविद्यालय, लखनऊ में आज मोंटाना, संयुक्त राज्य अमेरिका से आए 14 सदस्यीय प्रतिनिधिमंडल ने परिसर का औपचारिक सांस्कृतिक भ्रमण किया।इस विशेष अवसर पर विश्वविद्यालय की समृद्ध सांस्कृतिक धरोहर, शास्त्रीय संगीत की परंपरा और नृत्य व वादन की विधाओं का जीवंत अनुभव उन्होंने प्राप्त किया।

प्रतिनिधिमंडल ने विश्वविद्यालय के विभिन्न संकायों, प्रायोगिक कक्षाओं एवं प्रस्तुति स्थलों का अवलोकन किया।उन्होंने छात्रों एवं आचार्यों द्वारा प्रस्तुत शास्त्रीय गायन, वादन और नृत्य की विविध रचनाओं को देखा, जिनमें ख्याल, ठुमरी, कत्थक, और विभिन्न वाद्ययंत्रों की संगीतमय प्रस्तुतियाँ शामिल थीं।विदेशी अतिथियों ने इन कलाओं में निहित भाव, रागों की सूक्ष्मता एवं नृत्य की मुद्राओं को अत्यंत सराहनीय एवं गूढ़ बताया।

इस शिष्टाचार मुलाकात एवं सांस्कृतिक आदान-प्रदान का उद्देश्य भारतीय शास्त्रीय संगीत एवं प्रदर्शन कलाओं की समृद्ध परंपरा से अंतरराष्ट्रीय मेहमानों को परिचित कराना तथा भारत-अमेरिका के बीच सांस्कृतिक संवाद को प्रोत्साहन देना था।प्रतिनिधिमंडल का स्वागत विश्वविद्यालय की प्रोफेसर सृष्टि माथुर, परीक्षा नियंत्रक डॉ. रुचि खरे एवं ज्ञानेन्द्र दत्त बाजपेई द्वारा किया गया।इन वरिष्ठ अधिकारियों ने विश्वविद्यालय की शैक्षणिक संरचना, पाठ्यक्रम की विशिष्टताओं एवं प्रदर्शनकारी कलाओं की बारीकियों को विस्तार से समझाया। प्रतिनिधिमंडल के सदस्यों ने विश्वविद्यालय की ऐतिहासिक इमारतों, संग्रहालय एवं अभिलेखागार को देखकर भी गहरा भावात्मक जुड़ाव अनुभव किया। उन्होंने विशेष रूप से विद्यार्थियों की प्रतिभा और गुरुओं की प्रतिबद्धता की भूरी-भूरी प्रशंसा की।

जुलूस : नम आंखों के साथ गम मनाते रहे अजादार

लखनऊ में अकीदत से निकला 9वीं मोहर्रम का जुलूस

वरिष्ठ संवाददाता (vol)

लखनऊ। हजरत इमाम हुसैन की याद में 9वीं मोहर्रम के मौके पर शबे आशुरा का जुलूस बड़ी ही अकीदत और एहतराम के साथ निकाला गया। इसमें बड़ी संख्या में इमाम हुसैन से अकीदत रखने वालों ने शिरकत की, जिसमें महिला और बच्चे भी बड़ी तादाद में शामिल रहे।इस दौरान सुरक्षा के कड़े इंतजाम किए गए थे।

जुलूस अपने निर्धारित मार्ग विक्टोरिया स्ट्रीट स्थित नाजिम साहब के इमामबाड़े से दरगाह हजरत अब्बास तक ले जाया गया। बड़ी तादाद में अजादारों ने इमाम हुसैन को अकीदत का नजराना पेश करने के लिए सीनाजनी व मातम किया। इस मौके पर छुरियों का मातम भी बड़ी तादाद में मातमी अंजुमने इमाम हुसैन की याद में करते नजर आए। प्रशासन ने जुलूस के रास्तों पर सीसीटीवी और ड्रोन से निगरानी की। आरएएफ और पीएसी की कई कम्पनियां जुलूस की देख रेख और सुरक्षा व्यवस्था के लिए तैनात की गई थी।

जुलूस की सुरक्षा व्यवस्था का जायजा लेने तमाम आला अधिकारी मौके पर मौजूद रहे।लखनऊ में हजरत इमाम हुसैन की याद में नवी मोहर्रम के मौके पर शबे आशूरा का जुलूस बड़ी ही अकीदत और एहतराम के साथ निकाला गया जिसमें बड़ी संख्या में इमाम हुसैन से अकीदत रखने वालों शिरकत की जिसमे महिलाएं व बच्चे भी बड़ी तादाद में शामिल रहे तो वहीं पुलिस प्रशासन ने भी जुलूस में साफ सफाई और सुरक्षा व्यवस्था के मद्देनजर चाक चौबंद इंतेजाम किये थे। जुलूस अपने निर्धारित मार्ग विक्टोरिया स्ट्रीट स्तिथ नाजिम साहब के इमामबाड़े से दरगाह हजरत अब्बास तक ले जाया गया इस दौरान बड़ी तादाद में अजादारों ने इमाम हुसैन को अकीदत का नजराना पेश करने के लिए सीना जनी वह मातम किया तो वहीं इस मौके पर छुरियों का मातम भी बड़ी तादाद में मातमी अंजुमने इमाम हुसैन की याद में करतो नजर आयी। इस जुलूस की मान्यता है कि नौ मोहर्रम का सूरज ढल गया है और शबे आशूर आ गई है. यह वह रात है, जिसमें इमाम हुसैन अलैहिस्सलाम ने दुश्मन की एक रात की इजाजत ली थी कि हम अपने परवर दिगार की इबादत कर लें। इस रात इमाम हुसैन ने अपने तमाम साथियों को बुलाकर कहा कि मैं तुम पर से अपनी बैयत उठाता हूं। तुम जहां जाना चाहते हो, चले जाओ। अगर जाने में शर्म आती है, तो मैं चिराग बुझा देता हूं.इमाम हुसैन ने अपने साथियों से कहा कि तुम चले जाओ। कल आले मोहम्मद कि कुरबानी का दिन है और दुश्मन तुम लोगों से कुछ नहीं कहेंगे। मगर कर्बला के वफादार साथी रोने लगे और कहने लगे कि कल हम आपसे पहले अपनी जान देंगे. मगर आपका साथ कभी नहीं छोड़ेंगे। जिसके बाद दस मोहर्रम के दिन यजीद ने अपनी फौज के साथ इमाम हुसैन और उनके साथियों पर हमला बोल दिया और कर्बला के 72 साथी शहीद हो गए।

मुंबई की चॉल में रहने वाले दो बच्चों की कहानी है 'चिड़िया'

वरिष्ठ संवाददाता (vol)

- ऐक्टर : विनय पाठक, अमृता सुभाष, हेतल गाड़ा
- डायरेक्टर : मेहरान अमरोही

रेटिंग-3.5/5

लखनऊ। वर्ल्ड सिनेमा के एक्सपोजर के बाद हिंदी फिल्म इंडस्ट्री की मूवीज में भी विषयों को लेकर कई तरह के एक्सपेरिमेंट हुए, मगर बच्चों पर आधारित कहानियों के प्रति बॉलीवुड हमेशा से उदासीन ही रहा है। यही वजह है कि 'चिल्लर पार्टी', 'तारे जमीन पर', 'मकड़ी', 'स्टेनली का डिब्बा' जैसी फिल्में उंगलियों पर गिनी जा सकती है। मगर एक लंबे अरसे बाद मेहरान अमरोही लिखित-निर्देशित 'चिड़िया' ऐसी फिल्म साबित होती है, जहां बच्चों का बचपन, चाइल्ड लेबर, शिक्षा, सामाजिक विसंगति और अभाव जैसे कई गहन मुद्दों को बिना किसी नाटकीयता और मेलोड्रामा के इतने सहज और सरल ढंग से उठाया गया है कि आप आंसुओं से तर आंखों के बावजूद खलिखला उठते हैं।

फिल्म की कहानी का केंद्र हैं मुंबई की चॉल में रहने वाले दो बच्चे शानू (स्वर कांबले) और बुआ (आयुष पाठक), जिनके पिता का अकस्मात निधन हो गया है। मां वैष्णवी (अमृता सुभास) को शोक मनाने का मौका भी नहीं मिला, क्योंकि उसके सिर पर पति के ऑटो की भारी-भरकम कस्ति के अलावा दो बच्चों के लालन-पालन की जिम्मेदारी है। पैसों के अभाव के कारण दोनों बच्चों को स्कूल से निकाल दिया गया है। वैष्णवी रोजमर्रा की जरूरतों को पूरा करने के लिए साड़ियों पर फॉल लगाने का काम करती है, मगर इसके बावजूद वह अपनी बुनियादी जरूरतों को पूरा नहीं कर पा रही। इनके पड़ोस में ही अपनी पत्नी और बेटी इशानी (हेतल गड़ा) के साथ रहने वाले बच्चों का चाचा बाली (विनय पाठक) है। वह अपनी भाभी और भतीजों के प्रति गहरी संवेदना रखता है, मगर वह खुद एक फिल्म प्रोडक्शन कंपनी में स्पॉट बॉय का काम करता है। इधर, वैष्णवी चाहती है कि बाली शूटिंग पर इन दोनों बच्चों को भी काम पर लगा दे, मगर शानू और बुआ का बालमन तो बैडमिंटन खेलने की जुगत में लगा है। बैडमिंटन का रैकेट, नेट, चिड़िया (कॉक) और खेल की जगह का बंदोबस्त करना उनके लिए एक सपने की तरह है। इसके बावजूद वे इशानी के साथ अपनी टीम बनाकर बैडमिंटन खेल के जुगाड़ में लग जाते हैं।सबसे पहले यह बच्चा पार्टी चॉल के आगे पड़े भंगार को साफ करके एक मैदान बनाती है।शूटिंग में स्पॉट बॉय का काम करते हुए एक्टर श्रेयस तलपड़े से इन्हें चिड़िया (कॉक) मिलती है।एक लोकल दर्जी ताज (इनामुलहक) बच्चों को कपड़ों के पैच से सिलकर बैडमिंटन का नेट बनाकर देता है।एक ठेकेदार उन्हें रेत और लोहे के खंभे ले जाने देता है, तो वहीं क्रू मेंबर उनके लिए बल्ब और तार का इंतजाम कर देता है। इनका बैडमिंटन कोर्ट तो तैयार हो जाता है, मगर बैडमिंटन खेल के आशिक बने ये बच्चे जब भी इस गेम को खेलना चाहते हैं, कोई न कोई दिक्कत आ ही जाती है और इनकी उम्मीदें रेत के महल की तरह ढह जाती हैं। हालांकि, कहानी के आखिर में ये बच्चे शूटिंग के लिए पंचगनी पहुंचते हैं और वहां उनका बैडमिंटन खेलने का सपना जिस तरह से पूरा होता है, वो आपको असीम खुशी से भर देता है।जिलन इंटरनैशल फिल्म फेस्टिवल, साउथ इंडिया फिल्म फेस्टिवल और एम्सडर्म समेत कई वैश्विक मंचों पर सराहना और पुरस्कार पा चुकी इस फिल्म की सबसे बड़ी खासियत है इसकी बालसुलभ कहानी। राइटर-डायरेक्टर मेहरान अमरोही ने कहानी को एक ऐसे प्रवाह में बांधा है।

अपरिहार्य कारणों से एक दर्जन ट्रेनें रहेंगी निरस्त

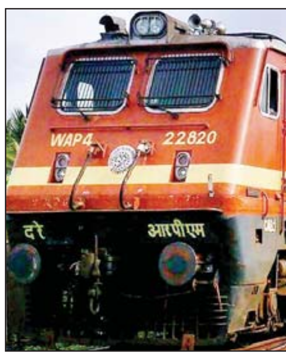

वरिष्ठ संवाददाता (vol)

लखनऊ। रेलवे प्रशासन द्वारा अपरिहार्य कारणों से पूर्व में अधिसूचित निम्न विशेष गाड़ियों का संचलन निम्नलिखित तिथियों को निरस्त कर दिया गया है।

निरस्तीकरण के तहत लखनऊ (उत्तर रेलवे) से 04 से 11 जुलाई तक चलने वाली 02270 लखनऊ-छपरा विशेष गाड़ी निरस्त रहेगी। छपरा से 04 से 11 जुलाई तक चलने वाली 02269 छपरा-लखनऊ (उत्तर रेलवे) विशेष गाड़ी निरस्त रहेगी। आनन्द विहार टर्मिनस से 06 जुलाई को चलने वाली 04020 आनन्द विहार टर्मिनस-बरौनी विशेष गाड़ी निरस्त रहेगी।

बरौनी से 07 जुलाई को चलने वाली 04019 बरौनी-आनन्द विहार टर्मिनस विशेष गाड़ी निरस्त रहेगी। नई दिल्ली से 11 जुलाई को चलने वाली 04022 नई दिल्ली-गोरखपुर विशेष गाड़ी निरस्त रहेगी। गोरखपुर से 12 जुलाई को चलने वाली 04021 गोरखपुर-नई दिल्ली विशेष गाड़ी निरस्त रहेगी।

दिल्ली से 10 जुलाई को चलने वाली 04026 दिल्ली-रक्सौल विशेष गाड़ी निरस्त रहेगी। रक्सौल से 11 जुलाई को चलने वाली 04025 रक्सौल-दिल्ली विशेष गाड़ी निरस्त रहेगी। नई दिल्ली से 06 से 13 जुलाई तक चलने वाली 04050 नई दिल्ली-ऐशबाग विशेष गाड़ी निरस्त रहेगी। ऐशबाग से 07 से 14 जुलाई तक चलने वाली 04049 ऐशबाग-नई दिल्ली विशेष गाड़ी निरस्त रहेगी।

अमृतसर से 11 जुलाई को चलने वाली 04608 अमृतसर-दरभंगा विशेष गाड़ी निरस्त रहेगी।

दरभंगा से 13 जुलाई को चलने वाली 04607 दरभंगा-अमृतसर विशेष गाड़ी निरस्त रहेगी।

छपरा-उधमपुर के बीच चलेगी विशेष ट्रेन

वरिष्ठ संवाददाता (vol)

- जम्मू जाने वाले को मिलेगा विशेष लाभ

लखनऊ। रेलवे प्रशासन द्वारा यात्रियों की अतिरिक्त भीड़ को ध्यान में रखते हुये यात्री जनता की सुविधा हेतु पूर्व से चलाई जा रही 05193/05194 छपरा-शहीद कप्तान तुषार महाजन (उधमपुर)-छपरा वाया गोरखपुर साप्ताहिक विशेष गाड़ी का संचलन छपरा से 21 एवं 28 जुलाई दिन सोमवार को तथा शहीद कप्तान तुषार महाजन (उधमपुर) से 23 एवं 30 जुलाई दिन बुधवार को 02 अतिरिक्त फेरों के लिये किया जायेगा।

05193 छपरा-शहीद कप्तान तुषार महाजन (उधमपुर) साप्ताहिक विशेष गाड़ी 21 एवं 28 जुलाई को छपरा से 14.00 बजे प्रस्थान कर छपरा कचहरी से 14.12 बजे, मशरख से 15.02 बजे, दिघवा दुबौली से 15.34 बजे, थावे से 17.05 बजे, तमकुही रोड से 17.37 बजे, पडरौना से 18.10 बजे, कप्तानगंज से 19.35 बजे, गोरखपुर से 20.55 बजे, खलीलाबाद से 21.31 बजे, बस्ती से 21.59 बजे, गोंडा से 23.25 बजे, दूसरे दिन बुढ़वल से 01.18 बजे, सीतापुर से 03.10 बजे, शाहजहाँपुर 06.06 बजे, बरेली से 07.14 बजे, मुरादाबाद से 08.47 बजे, लक्सर जं. से 10.47 बजे, रूड़की से 11.09 बजे, सहारनपुर से 12.25 बजे, यमुनानगर जगाधरी से 12.57 बजे, अम्बाला कैंट से 14.20 बजे, ढंडारी कलां से 15.56 बजे, जलंधर कैंट से 17.05 बजे, पठानकोट कैंट से 19.10 बजे, कठुआ से 19.50 बजे तथा जम्मूतवी से 21.00 बजे छूटकर शहीद कप्तान तुषार महाजन (उधमपुर) 23.05 बजे पहुँचेगी।

वापसी यात्रा में, 05194 शहीद कप्तान तुषार महाजन (उधमपुर)-छपरा साप्ताहिक विशेष गाड़ी 23 एवं 30 जुलाई को शहीद कप्तान तुषार महाजन (उधमपुर) से 00.10 बजे प्रस्थान कर जम्मूतवी से 01.20 बजे, कठुआ से 02.22 बजे, पठानकोट कैंट से 03.10 बजे, जलंधर कैंट से 05.00 बजे, ढंडारी कलां से 06.10 बजे, अम्बाला कैंट से 08.25 बजे, यमुनानगर जगाधरी से 09.20 बजे, सहारनपुर से 10.50 बजे, रूड़की से 11.27 बजे, लक्सर जं. से 12.07 बजे, मुरादाबाद से 14.30 बजे, बरेली से 16.02 बजे, शाहजहाँपुर 16.58 बजे, सीतापुर से 19.10 बजे, बुढ़वल से 21.17 बजे, गोंडा से 22.20 बजे, बस्ती से 23.50 बजे, दूसरे दिन खलीलाबाद से 00.27 बजे, गोरखपुर से 01.20 बजे, कप्तानगंज से 02.17 बजे, पडरौना से 02.57 बजे, तमकुही रोड से 03.32 बजे, थावे से 04.45 बजे, दिघवा दुबौली से 05.42 बजे, मशरख से 06.15 बजे तथा छपरा कचहरी से 07.20 बजे छूटकर छपरा 08.00 बजे पहुँचेगी। इस गाड़ी में जनरेटर सह लगेज यान का 01, एल.एस.एल.आर.डी. का 01, सामान्य द्वितीय/सामान्य द्वितीय कुसीर्यान श्रेणी के 04, वातानुकूलित द्वितीय श्रेणी का 01, शयनयान श्रेणी के 05 तथा वातानुकूलित तृतीय इकोनॉमी श्रेणी के 10 कोचों सहित कुल 22 कोच लगाये जायेंगे।

एनई रेलवे ने माल लदान से 100 करोड़ से अधिक की आय की

लखनऊ। रेलवे प्रशासन द्वारा व्यापारियों तथा औद्योगिक प्रतिष्ठानों को दी जा रही उन्नत सुविधाओं तथा मुख्यालय एवं मंडल स्तर पर बिजनेस डेवलपमेंट यूनिटों के सुनियोजित प्रयासों से पूर्वोत्तर रेलवे पर माल लदान में वृद्धि का क्रम जारी है। वर्तमान वित्त वर्ष 2025-26 के प्रथम तिमाही में माह जून, 2025 तक कुल 0.991 मिलियन टन माल लदान से रू. 101.468 करोड़ की आय हुई है तथा माह जून, 2025 में कुल 0.429 मिलियन टन माल का लदान हुआ, जिससे रू. 42.297 करोड़ की आय हुई। रेल अधिकारियों एवं कर्मचारियों के समेकित प्रयासों के फलस्वरूप पूर्वोत्तर रेलवे पर वर्तमान वित्त वर्ष 2025-26 के प्रथम तिमाही में माह जून, 2025 तक कुल 0.991 मिलियन टन माल लदान लदान हुआ, जो गत वित्त वर्ष 2024-25 के प्रथम तिमाही में माह जून, 2024 तक कुल 0.947 मिलियन टन माल लदान की तुलना में 4.646 प्रतिशत अधिक है।

माधव ने सिल्वर और ध्रुव ने टील को दिलायी जीत

लखनऊ। नीरू कपूर मेमोरियल अंडर-12 क्रिकेट टूनार्मेंट के लीग मुकाबलों में शनिवार को सीएएल रस्ट, सीएएल टील और सीएएल सिल्वर ने जीत दर्ज की। मैन ऑफ द मैच माधव बाजपेई की शानदार गेंदबाजी की बदौलत सीएएल सिल्वर ने सीएएल वॉयलेट को सात विकेट से हरा दिया। योगानंद मैदान पर खेले गए मैच में पहले बल्लेबाजी करते हुए वॉयलेट की टीम 37 रन पर सिमट गई। टीम ने मिलकर कुल 11 रन जोड़े जबकि सिल्वर ने 26 रन अतिरिक्त दिये। एक भी बल्लेबाज दहाई के अंक तक नहीं पहुंच सका। सिल्वर की ओर से माधव ने तीन, जयनील सिंह, प्रियांशु मीना, आयुषमान मौर्य और संजय यादव को एक-एक विकेट मिला। जवाब में सीएएल सिल्वर ने तीन विकेट खोकर 38 रन जोड़े। बल्लेबाजों ने मिल कर दस रन बनाये जबकि वॉयलेटने 28 रन अतिरिक्त दिये। मैन ऑफ द मैच जय प्रताप सिंह की शानदार गेंदबाजी की बदौलत सीएएल रस्ट ने सीएएल इंडिगो को तीन विकेट से हराया। इंडिगो ने छह विकेट खोकर 75 रन बनाये। अनमोल ने 34 रनों का योगादान किया। रस्ट की ओर से जय प्रताप सिंह ने चार विकेट चटकाये।

बायोमैट्रिक अटेंडेंस सिस्टम पर सेमिनार का आयोजन

वरिष्ठ संवाददाता (vol)

लखनऊ। रेलवे बोर्ड के पत्रानुसार एवं बरेका महाप्रबंधक श्री नरेश पाल सिंह के दिशा निर्देशन में बरेका में आधार बेस बायोमैट्रिक अटेंडेंस सिस्टम 1 जुलाई से नियमित रूप से लागू कर दिया गया है। इस प्रक्रिया को और अधिक उन्नत एवं सहज बनाने हेतु बरेका केन्द्रीय चिकित्सालय में वरिष्ठ आंकड़ा संगणक प्रबंधक संतोष कुमार सिंह ने आधार इनेबल्ड बायोमैट्रिक अटेंडेंस सिस्टम, मोबाईल एप के माध्यम से करने पर व्याख्यान पावर पॉइंट के माध्यम से प्रस्तुत किया।

श्री सिंह ने व्याख्यान में बताया कि आधार इनेबल्ड बायोमैट्रिक अटेंडेंस सिस्टम (एईबीएएस) एक डिजिटल उपस्थिति प्रणाली है जो कर्मचारियों की उपस्थिति को सत्यापित करने के लिए आधार संख्या और बायोमैट्रिक प्रमाणीकरण का उपयोग करती है। यह प्रणाली विशेष रूप से सरकारी कार्यालयों और संगठनों में पारदर्शिता, समयबद्धता और जवाबदेही सुनिश्चित करने के उद्देश्य से विकसित की गई है जिसका प्रयोग करना बहुत ही सरल है। बायोमैट्रिक अटेंडेंस मोबाइल एप का प्रयोग एंड्रॉयड एवं आईओएस दोनों प्लेटफॉर्म पर अपने कार्यालय क्षेत्र में रहते हुए ही किया जा सकता है। कार्यक्रम में मुख्य रूप से वरिष्ठ आंकड़ा संसाधन प्रबंधक संतोष कुमार सिंह के साथ वरिष्ठ मण्डल चिकित्साधिकारी डॉ. मधुलिका सिंह, आंकड़ा संसाधन प्रबंधक सुरेंद्र, वरिष्ठ अभियंता आईटी, प्रमोद कुमार मुख्य समयपाल लेखा विभाग, आईटी सेंटर अजय कुमार पांडे उपस्थित रहें।

- डिजिटल भारत की ओर एक और प्रभावशाली कदम

आधार इनेबल्ड बायोमैट्रिक अटेंडेंस सिस्टम से कार्यालयों में कर्मचारियों की उपस्थिति दर्ज करना और अधिक सहज जाएगा। मोबाइल डिवाइसेज पर आधारित यह प्रणाली बायोमैट्रिक प्रमाणीकरण द्वारा कर्मचारियों की उपस्थिति को सीधे यूआईडीएआई के सर्वर से प्रमाणित करती है।

इस नई प्रणाली के प्रयोग से अब कर्मचारी टैबलेट या स्मार्टफोन के माध्यम से भी उपस्थिति दर्ज कर सकेंगे एवं रीयल-टाइम डेटा उपस्थिति तुरंत केंद्रीय सर्वर से जुड़ जाएगा। बनारस रेल इंजन कारखाना सहित कई सरकारी संस्थान इस प्रणाली को चरणबद्ध तरीके से लागू करने की दिशा में कार्य कर रहे हैं। डिजिटल इंडिया मिशन के तहत यह पहल न केवल प्रशासनिक दक्षता को बढ़ावा देगी, बल्कि बरेका को एक स्मार्ट वर्किंग प्लेस बनाने में सहायक सिद्ध होगी।

श्रद्धा, उत्साह और सौहार्द के साथ मना विधायक ओपी श्रीवास्तव का जन्मदिन

वरिष्ठ संवाददाता (vol)

लखनऊ। लखनऊ पूर्व विधानसभा क्षेत्र के विधायक ओपी श्रीवास्तव का जन्मदिन शनिवार को श्रद्धा, उत्साह और सौहार्द के साथ मनाया गया। सुबह पूजा-अर्चना के साथ दिन की शुरूआत कर विधायक ने भगवान का आशीर्वाद लिया और फिर अपने निवास पर शुभकामनाएं देने पहुंचे जनसामान्य, क्षेत्रीय नागरिकों, कार्यकर्ताओं और जनप्रतिनिधियों का गर्मजोशी से स्वागत किया। दिन भर विधायक आवास पर आमजन से लेकर राजनीतिक, सामाजिक और धार्मिक क्षेत्र के गणमान्य लोगों का तांता लगा रहा। लखनऊ नगर निगम के पार्षदों, भाजपा के मंडल अध्यक्षों, क्षेत्रीय पदाधिकारियों से लेकर लखनऊ महानगर अध्यक्ष तक सभी ने विधायक को पुष्पगुच्छ और मिठाइयों के साथ शुभकामनाएं दीं।

शाम होते-होते विधायक निवास का माहौल भक्ति में रंग गया। महिला कार्यकर्ताओं ने भजनों के माध्यम से जन्मदिन की बधाई दी। इस अवसर पर विधायक श्रीवास्तव ने विनम्रता के साथ कहा कि यह सिर्फ मेरा जन्मदिन नहीं, बल्कि हम सबके बीच के विश्वास और प्रेम का पर्व है। कार्यकर्ता मेरा परिवार हैं और जनबल ही मेरा वास्तविक बल। आप सबका स्नेह ही मेरी सबसे बड़ी पूंजी है। विधायक ने अपने जन्मदिन को एक सामान्य दिन बताया जिसे समर्थकों ने उत्सव में बदल दिया। उन्होंने कहा आज मैंने जाना कि जनसेवक होने का असली सुख क्या होता है, जब जनता अपने प्रतिनिधि को इस तरह स्नेह देती है, तब लगता है कि हमारी ज़िम्मेदारियां और बढ़ गई हैं। आने वाले साल में और बेहतर काम करने का संकल्प आज लेता हूं।

भाजपा के प्रदेश महामंत्री संगठन धर्मपाल सिंह को मातृशोक

लखनऊ। भाजपा के प्रदेश महामंत्री संगठन धर्मपाल सिंह की माता भाग्यवती देवी का शनिवार को निधन हो गया। वह 95 वर्ष की थी। उनके निधन पर मुख्यमंत्री योगी आदित्यनाथ ने शोक जताते हुए कहा कि माता जी का निधन अत्यंत दुखद और मन को व्यथित करने वाला है। मां का साया छिन जाना जीवन की सबसे बड़ी क्षति और रिक्तता है। प्रभु श्री राम से प्रार्थना है कि दिवंगत पुण्यात्मा को अपने परम धाम में स्थान और धर्मपाल जी सहित समस्त शोक संतप्त परिजनों को यह अथाह दुख सहन करने की शक्ति प्रदान करें। साथ ही दोनों डिप्टी सीएम केशव प्रसाद मौर्य और बृजेश पाठक समेत मंत्रियों और विधायकों ने अपनी शोक संवेदनायें व्यक्त की।

भाजपा प्रदेश अध्यक्ष भूपेन्द्र सिंह चौधरी ने शोक व्यक्त करते हुए कहा कि माता जी के निधन का समाचार अत्यंत दुखद और ह्रदय विदारक है। मेरी संवेदनाएं शोकाकुल परिजनों के साथ है। ईश्वर दिवंगत पुण्यात्मा को अपने श्रीचरणों में स्थान दें तथा शोकाकुल परिजनों को यह अथाह पीड़ा सहन करने की शक्ति प्रदान करें। पार्टी के प्रदेश उपाध्यक्ष पंकज सिंह, विजय बहादुर पाठक, कांताकर्दम, संतोष सिंह, सलिल विश्नोई, सत्यपाल सिंह सैनी, नीलम सोनकर, कमलावती सिंह, बृज बहादुर, सुनीता दयाल, दिनेश कुमार शर्मा, मानवेन्द्र सिंह, पद्म सेन चौधरी, मोहित बेनीवाल, धर्मेन्द्र सिंह, देवेश कोरी, त्रयंबक त्रिपाठी, प्रदेश महामंत्री गोविन्द नारायण शुक्ल, अमर पाल मौर्य, अनूप गुप्ता, प्रियंका सिंह रावत, संजय राय, सुभाष यदुवंश, राम प्रताप सिंह चौहान, प्रदेश मंत्री शंकर गिरि, चन्द्रमोहन सिंह, मीना चौबे, अंजुला माहौर, विजय शिवहरे, शंकर लोधी, शकुंतला चौहान, अनामिका चौधरी, पूनम बजाज, अर्चना मिश्रा, अमित वाल्मीकि, बंसत त्यागी, शिव भूषण सिंह, सुरेश पासी, अभिजात मिश्रा, डीपी भारती, प्रदेश कोषाध्यक्ष मनीष कपूर, प्रदेश सहकोषाध्यक्ष संजीव अग्रवाल, प्रदेश मुख्यालय प्रभारी भारत दीक्षित, प्रदेश सह मुख्यालय प्रभारी चौधरी लक्ष्मण सिंह, अतुल अवस्थी, प्रदेश मीडिया प्रभारी मनीष दीक्षित, प्रदेश सहमीडिया प्रभारी हिमांशु दुबे, धर्मेन्द्र राय, प्रियंक पाण्डेय, अभय प्रताप सिंह, प्रदेश प्रवक्ता हरिश्चन्द्र श्रीवास्तव, डा. समीर सिंह, मनीष शुक्ला, हीरो बाजपेयी, आलोक अवस्थी, अशोक पाण्डेय, जुगल किशोर, अनिला सिंह, राकेश त्रिपाठी, प्रशांत वशिष्ठ, संजय चौधरी, आनंद दुबे, साक्षी दिवाकर, आलोक वर्मा, महामेधानागर, अवनीश त्यागी, राज कुमार, अशोक तिवारी, ओम प्रकाश श्रीवास्तव और शिव कुमार पाठक ने भी प्रदेश महामंत्री (संगठन) धर्मपाल सिंह की माता भाग्यवती के निधन पर गहरा शोक व्यक्त किया है।

दस से शुरू होगी जिला फुटबॉल लीग

लखनऊ। शहर में फुटबॉल खिलाड़ियों को जिस फुटबॉल लीग का बेसब्री से इंतजार है, उसकी उल्टी गिनती शुरू हो गई है। यह फुटबॉल लीग दस जुलाई से शहर के चौक स्टेडियम में खेली जायेगी। तकरीबन एक महीने तक चलने वाली इस लीग की तैयारियां अंतिम चरण में है। आयोजकों के अनुसार बीस वर्ष से अधिक पुरानी लीग को लेकर टीमों ने अभ्यास शुरू कर दिया हैं। इस लीग में पिछली विजेता टेक्ट्रो फुटबॉल क्लब खिताब की रक्षा करने उतरेगी, जबकि सहारा स्टेट की टीम पिछली बार उपविजेता रही। लखनऊ फुटबॉल संघ के सचिव कन्हैया लाल ने बताया कि आठ जुलाई को फिक्सचर्स तय किये जायेंगे। इस बार लीग में 25 से अधिक टीमों के प्रतिभाग करने की संभावना है।

सीएमएस की शैक्षिक यात्रा पर लखनऊ आया अमेरिकी छात्र दल

विशेष संवाददाता (vol)

लखनऊ। अमेरिका के मोन्टेना राज्य का दस-सदस्यीय छात्र दल शैक्षिक व सांस्कृतिक एक्सचेंज प्रोग्राम के तहत सीएमएस की शैक्षिक यात्रा पर लखनऊ आया है। इस पांच दिवसीय शैक्षिक यात्रा के दौरान अमेरिकी छात्र व शिक्षक सीएमएस के विभिन्न कैम्पसों का भ्रमण कर सीएमएस की शिक्षा पद्धति से रूबरू हो रहे हैं। सीएमएस संस्थापिका-निदेशिका डा. भारती गांधी ने अमेरिकी छात्रों के लखनऊ आगमन पर हार्दिक प्रसन्नता व्यक्त करते हुए विश्वास व्यक्त किया कि यह शैक्षिक यात्रा दोनों देशों के छात्रों को आमने-सामने विचारों के आदान-प्रदान का अभूतपूर्व अवसर उपलब्ध करा रही है। साथ ही भावी पीढ़ी में विश्व बंधुत्व, विश्व एकता एवं विश्व शांति की भावना को विकसित करने में अत्यंत महत्वपूर्ण है। इससे पहले, सीएमएस प्रबंधक प्रो. गीता गांधी किंगडन के मार्गदर्शन में अमेरिकी छात्र दल के लखनऊ आने पर हार्दिक स्वागत किया गया। यह जानकारी सीएमएस के हेड, कम्युनिकेशन्स ऋषि खन्ना ने दी है। उन्होंने बताया कि अमेरिकी छात्रों की यह शैक्षिक यात्रा मोन्टेना वर्ल्ड अफेयर्स काउंसिल के संयोजकत्व में आयोजित की जा रही है।

डिजिटल प्रक्रियाओं से बिचौलियों की भूमिका समाप्त

समाज कल्याण विभाग ने छात्रवृत्ति योजनाओं को और प्रभावी बनाने के लिए किया व्यापक सुधार

विशेष संवाददाता (vol)

लखनऊ। समाज कल्याण विभाग ने समयबद्ध भुगतान और डिजिटल प्रक्रियाओं में बिचौलियों की भूमिका को समाप्त किया है, जिससे योजनाओं की विश्वसनीयता और प्रभाव बढ़ा है। सीएम योगी की मंशा है कि कोई भी छात्र आर्थिक अभाव के कारण शिक्षा से वंचित न रहे और इस दिशा में सरकार पारदर्शिता, सुगमता और समावेशिता के साथ कार्य कर रही है।

प्रत्येक पात्र छात्र को छात्रवृत्ति पाने का पूर्ण अधिकार है, इस मंत्र के साथ उत्तर प्रदेश की योगी सरकार प्रधानमंत्री नरेंद्र मोदी के रिफार्म-परफार्म-ट्रांसफाम के विजन को साकार करने में जुटी है। समाज कल्याण विभाग के नेतृत्व में अल्पसंख्यक कल्याण, पिछड़ा वर्ग कल्याण और दिव्यांगजन सशक्तिकरण विभागों के साथ मिलकर छात्रवृत्ति योजनाओं को और प्रभावी बनाने के लिए व्यापक सुधार किए जा रहे हैं। समाज कल्याण विभाग इसके लिए अल्पसंख्यक कल्याण व पिछड़ा वर्ग कल्याण विभाग के साथ मिलकर छात्रवृत्ति योजनाओं से जुड़े 18 प्रमुख बिंदुओं पर विस्तृत योजना बना रही है। इनमें अनिश्चितता, प्रत्येक वर्ष नए आवेदन की बाध्यता, विलंबित परीक्षा परिणाम, विभिन्न वर्गों के लिए अलग-अलग मानक, निजी विश्वविद्यालयों द्वारा स्वतः फीस निर्धारण, निगरानी तंत्र की कमी, फेल्ड ट्रांजेक्शन और प्रदेश के बाहर पढ़ने वाले छात्रों की समस्याएं शामिल हैं। इसके अतिरिक्त, एकीकृत पोर्टल को और सक्षम बनाने, फैमिली आईडी से जोड़ने और सूचना के अभाव को दूर करने जैसे मुद्दों पर भी आपस में समन्वय बनाया जा रहा है। समाज कल्याण विभाग को नोडल विभाग के रूप में नियुक्त कर इन समस्याओं के स्थायी समाधान के लिए ठोस कदम उठाए जा रहे हैं। छात्रवृत्ति प्रणाली को तकनीकी रूप से उन्नत करने के लिए एक आधुनिक एकीकृत पोर्टल विकसित किया जा रहा है, जिसमें मोबाइल ऐप, रियल टाइम नोटिफिकेशन और दस्तावेजों की ऑनलाइन जांच जैसी सुविधाएं रहेंगी। छात्रों की वास्तविक उपस्थिति सुनिश्चित करने के लिए फेस रिकॉग्निशन आधारित प्रणाली भी लागू की जाएगी, जिससे फर्जीवाड़े पर पूर्ण रोक लगेगी। समाज कल्याण विभाग के राज्यमंत्री (स्वतंत्र प्रभार) असीम अरुण ने कहा कि मुख्यमंत्री योगी आदित्यनाथ की मंशा स्पष्ट है कि कोई भी पात्र छात्र धन की कमी के कारण शिक्षा से वंचित न रहे। हम छात्रवृत्ति योजनाओं को और सरल, पारदर्शी और प्रभावी बनाने के लिए प्रतिबद्ध हैं। उन्होंने बताया कि नियमावली में शीघ्र सुधार किया जाएगा, ताकि अधिक से अधिक छात्रों को इसका लाभ मिल सके। एकीकृत पोर्टल और डिजिटल निगरानी तंत्र की स्थापना से आवेदन प्रक्रिया को सुगम बनाया जाएगा, जिससे फेल्ड ट्रांजेक्शन और देरी जैसी समस्याएं समाप्त होंगी। छात्रवृत्ति योजनाओं की चुनौतियों पर तीनों विभाग गहन मंथन कर रहे हैं। निजी विश्वविद्यालयों द्वारा मनमानी फीस और प्रदेश के बाहर पढ़ने वाले छात्रों की कठिनाइयों को भी इसमें शामिल किया गया है। इसके समाधान के लिए एकरूपता लाने और पारदर्शी मानक स्थापित करने पर सहमति बन गई है। फैमिली आईडी को छात्रवृत्ति प्रक्रिया से जोड़ने का प्रस्ताव भी सामने आयाए ताकि पात्रता का सत्यापन आसान हो और धोखाधड़ी की आशंका समाप्त हो। साथ हीए सूचना के अभाव को दूर करने के लिए जागरूकता अभियान चलाने का निर्णय लिया गया।

भाजपा के कार्यकर्ता ही संगठन की सबसे बड़ी ताकत : भूपेन्द्र चौधरी

विशेष संवाददाता (vol)

- भाजपा के प्रदेश अध्यक्ष और प्रदेश महामंत्री संगठन ने वर्चुअल माध्यम से पदाधिकारियों को किया सम्बोधित
- धर्मपाल सिंह ने विभिन्न कार्यक्रमों की रूपरेखा की तय

लखनऊ। भाजपा के प्रदेश अध्यक्ष भूपेंद्र सिंह चौधरी और प्रदेश महामंत्री (संगठन) धर्मपाल सिंह ने शनिवार को वर्चुअल माध्यम से पार्टी के प्रदेश पदाधिकारियों, क्षेत्रीय अध्यक्षों, जिला प्रभारी और जिला अध्यक्षों के साथ बैठक कर आगामी कार्यक्रमों और अभियान के संदर्भ में व्यापक स्तर पर चर्चा करते हुए मार्गदर्शन किया। बैठक का संचालन प्रदेश महामंत्री गोविंद नारायण शुक्ल ने किया।

प्रदेश अध्यक्ष भूपेंद्र सिंह चौधरी ने कहा कि भाजपा के कार्यकर्ता ही संगठन की सबसे बड़ी ताकत है। उन्होंने कहा कि प्रत्येक कार्यकर्ता को राष्ट्रप्रथम की भावना को सर्वोपरि रखते हुए राष्ट्रसेवा व जनसेवा के लिए समर्पण के भाव के साथ कार्य करना चाहिए।

उन्होंने कहा पार्टी ने जो भी कार्यक्रम और अभियान तय किए है उन्हें हम सफल बनाने के लिए हम सबको संगठन की योजनानुसार कार्य करना है।

प्रदेश महामंत्री (संगठन) धर्मपाल सिंह ने कहा कि कल 06 जुलाई को प्रदेश में डॉ श्यामा प्रसाद मुखर्जी की जयंती पर बूथ स्तर पर कार्यक्रम आयोजित करने है जबकि 9 जुलाई को पूरे प्रदेश में बूथ स्तर पर एक पेड़ मां के नाम अभियान के अंतर्गत वृक्षारोपण का बड़ा अभियान चलाने के संदर्भ चर्चा की। उन्होंने कहा प्रत्येक बूथ पर कार्यकर्ता आमजनमानस को साथ लेकर वृक्षारोपण करें।

पार्टी कार्यकर्ता 10 जुलाई को गुरु पूर्णिमा के अवसर पर धमार्चार्यों, साधु संतों, गुरुजनों, कथा वाचकों सहित को सम्मानित करेंगे। प्रदेश महामंत्री संगठन ने मतदाता सूची पुनरीक्षण अभियान को लेकर भी पार्टी पदाधिकारियों के साथ विस्तार पूर्वक चर्चा की।

आम महोत्सव संस्कृति, संस्कार एवं विरासत का समागम : केशव मौर्य

आम महोत्सव में कुमार विश्वास के काव्य पाठ ने श्रोताओं को किया मंत्रमुग्ध

विशेष संवाददाता (vol)

लखनऊ। अवध शिल्प ग्राम, अवध विहार योजना लखनऊ में आयोजित तीन दिवसीय आम महोत्सव के दूसरे दिन सांस्कृतिक संध्या का शुभारम्भ शनिवार को उप मुख्यमंत्री केशव प्रसाद मौर्य ने किया। इसमें कवि सम्मेलन की परंपरा को जीवंत करते हुए प्रसिद्ध कवि डॉ. कुमार विश्वास ने अपने ओजस्वी और भावप्रवण काव्य पाठ से श्रोताओं को मंत्रमुग्ध कर दिया। उनके साथ मंच पर उपस्थित दिनेश बावरा, संदीप भोला और पद्मिनी शर्मा ने भी अपनी-अपनी प्रभावशाली प्रस्तुतियां दीं।

इससे पूर्व उप मुख्यमंत्री केशव प्रसाद मौर्य ने कहा कि उत्तर प्रदेश देश में हर क्षेत्र मे आगे बढ़ रहा है और देश, दुनिया मे तेजी से आगे बढ़ रहा है। डबल इंजन सरकार की प्राथमिकता सुशासन, विकास, सुरक्षा व महिला सशक्तिकरण है। 2047 तक देश को विकसित भारत बनाना है। उन्होंने कहा कि किसान भाई व आम उत्पादक तथा उद्यमी, खाद्य प्रसंस्करण उद्योग नीति के तहत दी जा रही सुविधाओं व सब्सिडी का लाभ उठायें। खाद्य प्रसंस्करण के क्षेत्र रोजगार की अपार सम्भावनायें हैं। आम के विभिन्न प्रसंस्करित उत्पाद तैयार किये जाते है, इस क्षेत्र मे काम कर रहे लोग खाद्य प्रसंस्करण उद्योग नीति का भरपूर लाभ उठायें, सरकार उन्हे हर प्रकार की सुविधाएं व सहूलियतें देने के लिए पूरी प्रतिबद्धता के साथ काम कर रही है। डबल इंजन सरकार द्वारा प्रदेश के आम निर्यात को बढ़ावा देकर अन्नदाता किसानों को लाभान्वित किया जा रहा है।

उप मुख्यमंत्री ने कहा कि आम महोत्सव संस्कृति, संस्कार एवं विरासत का ऐसा समागम है, जिसमें 800 आम की किस्मों की मिठास के साथ-साथ प्रदेश के किसानों की समृद्धि की मिठास छुपी हुई है। सरकार किसानों की आय दोगुनी करने के लिए प्रतिबद्ध है और आम निर्यात को भी बढ़ावा दे रही है। सरकार आम प्रसंस्करण इकाइयों के लिए 35% अनुदान दे रही है। आम महोत्सव में विभिन्न प्रकार के आम और प्रसंस्कृत उत्पाद प्रदर्शित किए गए है, इससे निश्चित रूप से किसानो का उत्साहवर्धन होगा और लाभ भी होगा। किसानों को केंद्र व प्रदेश की डबल इंजन सरकार का पूरा लाभ मिल रहा है। उत्तर प्रदेश के आम बागवानों की देश-दुनिया के बाजारों तक आम की खुशबू पहुंचाने में अहम भूमिका है। कहा कि डबल इंजन सरकार द्वारा प्रदेश के आम निर्यात को बढ़ावा देकर अन्नदाता किसानों को लाभान्वित किया जा रहा है। यह आम महोत्सव अन्नदाता किसानों के लिए आमों की विभिन्न प्रजातियों के उत्पादन, बाजार व निर्यात की उत्तम व्यवस्था, औद्यानिक फसलों तथा तकनीक के विषय में जागरूकता उत्पन्न करने का माध्यम बनता जा रहा है। उन्होंने आह्वान किया सभी लोग प्रधानमंत्री के एक पेड़ मां के नाम अभियान के संकल्प को पूरा करने के लिए अधिक से अधिक वृक्षारोपण करें।

कार्यालय मथुरा-वृन्दावन विकास प्राधिकरण, मथुरा
राजकीय संग्रहालय, डैम्पीयर नगर, मथुरा

सार्वजनिक सूचना

मथुरा-वृन्दावन विकास प्राधिकरण के विकास क्षेत्र के अन्तर्गत शॉकीन होटलस एण्ड रिसोर्टस प्रा.लि., अधिकृत प्रतिनिधि श्री राम कुमार शौकीन पुत्र श्री रामरूप शैकीन द्वारा खसरा संख्या-214 व 218, मौजा-वृन्दावन बांगर, वृन्दावन, तहसील व जिला-मथुरा के भूखण्ड क्षेत्रफल 2844.68 वर्ग मीटर भूमि पर पर्यटन नीति के अन्तर्गत रजिस्टेशन नं.-MAT/14/TP056/2025 Date 16.06.2025 कराकर होटल (शौकीन होटलस एण्ड रिसोर्टस) बिल्डिंग के मानचित्र की स्वीकृति हेतु ऑनलाइन मानचित्र MVDA/BP/24-25/1172 प्रस्तुत किया गया है। खसरा संख्या-2014 व 218 भूखण्ड के सम्मुख मार्ग की चौडाई महायोजना-2031 (पुनरीक्षित) के अनुसार 30.00 मीटर दर्शित है। मार्गाधिकार सुरक्षित रखने के पश्चात अवशेष भूमि का भू-उपयोग आवासीय दर्शित है। प्रस्तुत मानचित्र में भूखण्ड के सम्मुख मार्ग की चौड़ाई 36.00 मीटर दशार्यी गयी है। आवासीय भू-उपयोग में मथुरा-वृन्दावन महायोजना 2031 (पुनरीक्षित) के जोनिंग रेग्यूलेशन के प्रस्तर-2.13 की शर्त संख्या-23 के अनुसार (न्यूनतम 12.00 मीटर चौडे मार्ग पर केवल तीन स्टार तक) होटल की स्वीकृति सशर्त अनुमन्य है। मथुरा-वृन्दावन महायोजना-2031 (पुनरीक्षित) के प्रस्तर 11.1.6.1 के अनुसार प्रमुख भू-उपयोग जोन के अन्तर्गत पूर्व विकसित योजनाओं/क्षेत्रों में मूल उपयोग से इतर क्रिया/उपयोग अनुमन्य किये जाने हेतु एक माह (30 दिन) की समयावधि प्रदान करते हुए जनता से आपत्ति/सुझाव उचित माध्यम से आमंत्रित किये जाने का प्राविधान है तथा प्राप्त आपत्ति/सुझाव के निस्तारण के उपरान्त ही मानचित्र की स्वीकृति/अस्वीकृति की कार्यवाही की जायेगी। आम जनता से अपेक्षा की जाती हैं कि उक्त मानचित्र के सम्बन्ध में यदि कोई आपत्ति/सुझाव हो तो कृपया सूचना प्रकाशन की तिथि से एक माह (30 दिन) के अन्दर अधोहस्ताक्षरी के कार्यालय मथुरा-वृन्दावन विकास प्राधिकरण, राजकीय संग्रहालय, डैम्पीयर नगर, मथुरा में उपलब्ध करा दें। निर्धारित अवधि के उपरान्त प्राप्त आपत्ति/सुझावों पर विचार किया जाना सम्भव नहीं हो सकेगा। प्रश्नगत प्रकरण में प्राप्त आपत्ति/सुझाव की सुनवाई दिनांक 07.08.2025 समय 12.00 बजे अधोहस्ताक्षरी के समक्ष प्राधिकरण कार्यालय में की जायेगी। यदि आपत्तिकर्ता उक्त दिनांक को अधोहस्ताक्षरी के समक्ष उपस्थित होकर अपना पक्ष प्रस्तुत नहीं करता है तो प्राप्त आपत्ति निरस्त मानी जायेगी।

सचिव
म.वृ.वि.प्रा., मथुरा।

संक्षेप

मच्छरों के लार्वा नष्ट करने को तालाबों में डाली गई गम्बूजिया

देवरिया। मानसूनी बारिश शुरू हो चुकी है। ऐसे मौसम में मच्छर जनित रोग जैसे मलेरिया, डेंगू, फाइलेरिया व चिकनगुनिया फैलने का खतरा बढ़ गया है। जिलाधिकारी दिव्या मित्तल एवं मुख्य चिकित्सा अधिकारी के निर्देशन में इन बीमारियों को नियंत्रित करने के लिए चल रहे संचारी रोग नियंत्रण अभियान व वेक्टर जनित रोग नियंत्रण कार्यक्रम के तहत स्वास्थ्य विभाग द्वारा शनिवार को नगरीय क्षेत्र सहित चार ब्लाकों के चिन्हित हाई रिस्क क्षेत्र व गावों के तालाबों में गंबूजिया मछलियां डाली गई हैं। यह मछलियां मच्छरों के लार्वा को नष्ट करती हैं। उन्हें खुले पानी में पनपने से रोकती हैं ।जिला मलेरिया अधिकारी सीपी मिश्रा के नेतृत्व में स्वास्थ्य विभाग व मत्स्य विभाग की टीम ने रामपुर कारखाना ब्लॉक के डुमरी, सिधुआ, बैतालपुर ब्लॉक के परसौना, खराइच ,सदर ब्लॉक के गोबराई गांव व नगरीय क्षेत्र के सोमनाथ, देवरही, परमार्थी पोखरा, लक्षीराम पोखरा सहित 11 तालाबों में लगभग 12 हजार गंबूजिया मछली डाली गई । जिला मलेरिया अधिकारी ने बताया कि बरसात के मौसम में जलभराव वाले स्थानों पर मच्छर पैदा होने और उन मच्छरों के काटने से बीमारियों के फैलने का खतरा बना रहता है। उन्होंने बताया कि वर्तमान में ए.ई.एस.,मलेरिया व डेंगू का खतरा अधिक रहता है। ऐसे में बिना कोई केमिकल इस्तेमाल किए ईको फ्रेंडली तरीके से मच्छरों को पनपने से रोका जाता है। मछलियों को तालाब में डालने से वहां का पानी तो साफ होता ही है ।

प्रार्थना पत्रों का निष्पक्ष व गुणवत्तापूर्ण ढंग से करें निस्तारणः डीएम

जिला संवाददाता

कुशीनगर। जिलाधिकारी महेंद्र सिंह तंवर की अध्यक्षता व पुलिस अधीक्षक संतोष कुमार मिश्रा की उपस्थिति में आज तहसील पडरौना के सभागार में संपूर्ण समाधान दिवस का आयोजन किया गया। जिलाधिकारी एवं पुलिस अधीक्षक द्वारा सर्वप्रथम संपूर्ण समाधान दिवस के अवसर पर सभागार में आए हुए

- डीएम तथा एसपी की उपस्थिति में सम्पूर्ण समाधान दिवस का हुआ आयोजन

तहसील क्षेत्र के फरियादियों की समस्याओं व शिकायतों को एक-एक कर गम्भीरता के साथ सुनने के उपरान्त विभागीय अधिकारियों के माध्यम से मौके पर ही उनका निस्तारण किया गया तथा अवशेष प्रार्थना पत्रों के सम्बन्ध में संबंधित अधिकारियों को सुचिता एवं पारदर्शिता के साथ समयबद्ध, गुणवत्तापूर्ण निस्तारण के संबंध में आवश्यक दिशा निर्देश देते हुए प्राप्त करा दिये गए। उन्होंने सभी अधिकारियों को निर्देशित किया कि संपूर्ण समाधान दिवस पर आए हुए शिकायतों को सदैव प्राथमिकता पर रखते हुए हर पीड़ित की समस्या का निष्पक्ष निस्तारण करना सुनिश्चित करें। जिन शिकायतों का निस्तारण तत्काल नहीं हो सका है उनका समय के अंतर्गत शासन की मंशानुसार निर्धारित अवधि के भीतर सुचिता एवं पारदर्शिता के साथ गुणवत्ता पूर्ण एवं संतुष्टिपूर्ण शत प्रतिशत निस्तारण हो जाना चाहिए। पुलिस अधीक्षक संतोष कुमार मिश्रा ने पुलिस विभाग से जुड़े मामलों की सुनवायी की व पुलिस विभाग के अधिकारियों एवं थानाध्यक्षो को प्राप्त

सभी सन्दर्भो का निस्तारण राजस्व विभाग की सहायता से टीम बनाकर प्राथमिकता एवं गुणवत्ता के साथ शत प्रतिशत सुनिश्चित कराये जाने का निर्देश दिये। राजस्व व पुलिस विभाग के अधि0/कर्मचारियों को शिकायतों को गम्भीरता से लेकर शत-प्रतिशत निष्पक्ष निस्तारण करने हेतु निर्देशित किया गया।

आयोजित सम्पूर्ण समाधान दिवस में कुल 120 शिकायती प्रार्थना पत्र प्राप्त हुए, जिसमें से राजस्व विभाग के 77 में से 08 को तत्काल निस्तारित किया गया ,पुलिस विभाग से संबंधित 19, विकास विभाग से संबंधित 14, तथा अन्य विभाग के 10 प्रकरण प्राप्त हुए। इस प्रकार कुल 120 में से 08 प्रार्थना पत्र का निस्तारण तत्काल एवं अवशेष प्रार्थना पत्रों को संबंधित विभाग को समयांतर्गत निस्तारण के निर्देश के साथ सौंपा गया ।सम्पूर्ण समाधान दिवस मे उपजिलाधिकारी पडरौना ऋषभ पुंडीर , सीएमओ डॉ अनुपम प्रकाश भास्कर, परियोजना निदेशक,तहसीलदार, बीएसए, डीआईओएस, जिला कृषि अधिकारी, क्षेत्राधिकारी,,जिला उद्यान अधिकारी डीसी मनरेगा सहित विभिन्न विभागों के जनपद स्तरीय अधिकारी, खंड विकास अधिकारीगण एवं थानाध्यक्ष गण, कानूनगो व लेखपाल आदि उपस्थित रहे।

168 शिकायती प्रार्थना पत्र हुए प्राप्त, 10 का निस्तारण

देवरिया । जिलाधिकारी दिव्या मित्तल की अध्यक्षता में तहसील सलेमपुर के सभागार में सम्पूर्ण समाधान दिवस का आयोजन हुआ। जिलाधिकारी तथा पुलिस अधीक्षक विक्रांत वीर ने जनता की समस्याओं को गंभीरतापूर्वक सुना और उनके त्वरित समाधान हेतु संबंधित अधिकारियों को आवश्यक निर्देश प्रदान किए। जिलाधिकारी ने कहा कि भूमि विवादों का समाधान तथा सार्वजनिक भूमि पर अवैध अतिक्रमणों को हटाना प्रशासन की प्राथमिकताओं में शामिल है। लेखपाल अपने-अपने क्षेत्रों में भ्रमणशील रहें और भूमि विवाद से जुड़ी समस्याओं का समाधान कराएं। जिलाधिकारी ने कहा कि जिन मामलों का समाधान आज नहीं हो सका है, उन्हें समयबद्धता एवं गुणवत्ता के साथ निस्तारित किया जाए इस दौरान दो पात्र आवेदकों को मौके पर अन्त्योदय कार्ड तथा एक आवेदक को खतौनी दुरुस्तीकरण के माध्यम से त्वरित राहत प्रदान की गई।

पुलिस अधीक्षक विक्रांत वीर ने पुलिस विभाग से संबंधित मामलों की सुनवाई की और पुलिस अधिकारियों तथा थानाध्यक्षों को निर्देशित किया कि प्राप्त सभी शिकायतों का त्वरित समाधान प्राथमिकता के साथ किया जाए। सम्पूर्ण समाधान दिवस में कुल 168 शिकायती प्रार्थना पत्र प्राप्त हुए, जिनमें से 87 राजस्व विभाग, 32 पुलिस विभाग, 18 विकास विभाग और 31 अन्य विभागों से संबंधित थे। मौके पर 10 शिकायती प्रार्थना पत्रों का समाधान किया गया, जबकि शेष 158 मामलों को संबंधित विभागों को समाधान हेतु सौंपा गयाइस दौरान धारा 116 के तहत लंबित बंटवारे के मामलों के शीघ्र समाधान हेतु सुलह योजना के दौरान उत्कृष्ट कार्य करने वाले ग्रामवासियों एवं राजस्व विभाग के कर्मयोगियों को सम्मानित किया गया।

सम्पूर्ण समाधान दिवस में जनपद के विभिन्न विभागों के अधिकारी, खंड विकास अधिकारी और थानाध्यक्षों की उपस्थिति रही।

इसके उपरांत जिलाधिकारी द्वारा ह्ववृहद वृक्षारोपण महाभियान-2025ह्व के तहत रेंज सलेमपुर में पौधा रोपण कर लोगों को अधिक से अधिक पौधरोपण कर पर्यावरण बचाने का संदेश दिया गया। सलेमपुर तहसील अंतर्गत जमुआं नं०-2 में वृक्षारोपण कार्यक्रम आयोजित किया गया। इस अवसर पर जिलाधिकारी द्वारा पर्यावरण संरक्षण के प्रति जागरूक व्यक्तियों को पौधा भेंट कर सम्मानित किया गया।

मानक विहीन पनीर की आशंका पर कार्रवाई, प्रयोगशाला भेजे गये नमूने

देवरिया। आयुक्त, खाद्य सुरक्षा एवं औषधि प्रशासन, उत्तर प्रदेश के निदेशों के क्रम में सहायक आयुक्त (खाद्य), द्वितीय, देवरिया विनय कुमार सहाय के पर्यवेक्षण में मुख्य खाद्य सुरक्षा अधिकारी राजीव मिश्र के नेतृत्व में गठित विशेष सचल दल द्वारा दिनांक 05 जुलाई 2025 को अभिसूचना आधारित प्रवर्तन कार्रवाई की गई कसया ढाला, नगरपालिका क्षेत्र देवरिया स्थित एक पनीर विनिर्माण इकाई का निरीक्षण किया गया, जहां से पनीर तथा पनीर निर्माण में प्रयुक्त हो रहे दूध के एक-एक नमूने संग्रहित किए गए। इसके अतिरिक्त बैतालपुर बाजार स्थित एक विक्रय प्रतिष्ठान पर विक्रय किए जा रहे पनीर की गुणवत्ता संदिग्ध पाए जाने पर उसका भी एक नमूना संग्रहित किया गया सभी संग्रहित नमूनों को परीक्षण हेतु राजकीय खाद्य विश्लेषक प्रयोगशाला प्रेषित किया जा रहा है। विश्लेषण रिपोर्ट प्राप्त होने के पश्चात नियमानुसार आवश्यक विधिक कार्रवाई सुनिश्चित की जाएगी। इस विशेष प्रवर्तन टीम में खाद्य सुरक्षा अधिकारी श्रीराम यादव, राजू पाल एवं नेहा त्रिपाठी सम्मिलित रहे।

महिला उत्पीड़न पर जनसुनवाई 07 जुलाई को निर्धारित

देवरिया। जिला परिवीक्षा अधिकारी अनिल कुमार सोनकर ने बताया कि उत्तर प्रदेश राज्य महिला आयोग की माननीय सदस्य श्रीमती ऋतु शाही द्वारा दिनांक 07 जुलाई 2025 को पूर्वाह्न 10 बजे से जनपद देवरिया में महिला उत्पीड़न से संबंधित शिकायतों के निस्तारण हेतु महिला जनसुनवाई कार्यक्रम आयोजित किया जाएगा। यह कार्यक्रम वी.वी.आई.पी. गेस्ट हाउस, निरीक्षण भवन स्थित मीटिंग हॉल में सम्पन्न होगा इस अवसर पर वह जनपद में महिला उत्पीड़न से संबंधित प्राप्त शिकायतों की सुनवाई करेंगी तथा त्वरित कार्यवाही हेतु संबंधित अधिकारियों को आवश्यक दिशा-निर्देश प्रदान करेंगी ।कार्यक्रम के सफल आयोजन हेतु सभी संबंधित अधिकारियों की उपस्थिति अपेक्षित है।

पलटन यादव का कांग्रेसियों ने फूल मालाओ से किया जोरदार स्वागत

तमकुहीराज, कुशीनगर। शनिवार को फाजिलनगर के कांग्रेस के मण्डल कार्यालय परनव नियुक्त कांग्रेस के ब्लाक अध्यक्ष पलटन यादव का कांग्रेसियों ने फूलमालाओं से स्वागत किया ।बीते दिनों कांग्रेस जिलाध्यक्ष रविंद्र विश्वकर्मा राधे ने ब्लाक कमेटियों का पुनर्गठन किया था जिसमें पलटन यादव को फाजिलनगर ब्लाक का दुबारा अध्यक्ष बनाया गया था। जिसके क्रम में आज वे कार्यालय आए जहां पर कांग्रेस कार्यकताओं ने फूलमाला पहनाकर स्वागत किया। स्वागत से अभिभूत ब्लाक अध्यक्ष ने कहा कि संगठन की ताकत कार्यकर्ता है। एकता व समर्पण से कोई भी लक्ष्य मिल सकता है। कांग्रेस पार्टी की ऐतिहासिक विरासत है। सांप्रदायिक सद्भाव हमारी नीति है। उन्होंने कहा कि पार्टी ने जो जिम्मेदारी दिया है उसका पूरा निष्ठा से निर्वहन करते हुए संगठन को बुथ स्तर पर मजबूत करने का कार्य किया जायेगा। इस दौरान कांग्रेस के उपाध्यक्ष अशोक सिंह, अल्पसंख्यक प्रकोष्ठ के जिलाध्यक्ष अजीमुल्ला उर्फ गुड्डू अंसारी, जिला महामंत्री गोरख यादव, जिला सचिव लालचंद प्रसाद व मरियम खातून, उमाशंकर आर्य, जेएन प्रसाद, प्रमोद तिवारी, युनुस अंसारी, दिनेश यादव, शोभा गुप्ता, पुरंदर शुक्ला आदि मौजूद रहे।

कृषि मंत्री ने पौधरोपण कर दिया पर्यावरण बचाने का संदेश

देवरिया, ।* तरकुलवा ब्लॉक के सोनहुला रामनगर स्थित पं. दीनदयाल उपाध्याय वन में शनिवार को भव्य वृक्षारोपण कार्यक्रम का आयोजन किया गया। कृषि मंत्री सूर्य प्रताप शाही ने सहभागिता करते हुए वृक्षारोपण कर पर्यावरण संरक्षण का संदेश दिया। इस दौरान उन्होंने छोटी गंडक नदी के महत्व पर भी विस्तार से प्रकाश डालते हुए उसके स्वच्छता और संरक्षण की आवश्यकता पर जोर दिया।

कार्यक्रम में पहुंचने पर वन विभाग के प्रभागीय वन अधिकारी (डीएफओ) द्वारा कृषि मंत्री को बुके भेंट कर उनका स्वागत किया गया। इसके बाद नवतप्पी इंटरमीडिएट कॉलेज, रामपुरगढ़ की छात्राओं द्वारा सरस्वती वंदना और स्वागत गीत प्रस्तुत कर कार्यक्रम को सांस्कृतिक रूप दिया गया।

कृषि मंत्री श्री शाही जी ने उपस्थित जनसमूह को संबोधित करते हुए कहा कि ह्लपेड़-पौधे मानव जीवन का आधार हैं। इनसे न केवल पर्यावरण संतुलित रहता है बल्कि आने वाली पीढ़ियों के लिए स्वच्छ हवा और सुरक्षित जीवन भी सुनिश्चित होता है ।ह्व

उन्होंने कहा कि हर व्यक्ति को कम से कम एक पौधा अपनी मां के नाम से अवश्य लगाना चाहिए। विशेष रूप से गौशालाओं में सागौन के पौधे लगाए जाने पर बल देते हुए उन्होंने कहा कि इससे पशुओं को चारे के साथ-साथ पर्यावरण को भी मजबूती मिलेगी। उन्होंने कहा कि हीट वेव (लू) जैसी आपदाओं से राहत पाने के लिए अधिक से अधिक पौधरोपण जरूरी है। कृषि मंत्री ने छात्राओं से अपील की कि वे अपने माता-पिता और गांव के अन्य लोगों को भी वृक्ष लगाने के लिए प्रेरित करें जिससे यह अभियान जन-जन तक पहुंचे। उन्होंने कहा कि यदि हम सभी मिलकर अपने गांवों में एक-एक पौधा लगाएं तो अपने प्रदेश और देश को हरा-भरा कर सकते हैं।

कृषि मंत्री ने नदियों को स्वच्छ बनाए रखने की आवश्यकता पर बल देते हुए कहा कि नदियों में कूड़ा-कचरा डालने से बचना चाहिए। छोटी गंडक नदी का जल कई गांवों के लिए जीवनदायिनी है, इसकी स्वच्छता हम सभी की जिम्मेदारी है। उन्होंने अपील की कि सभी लोग नदियों की स्वच्छता के प्रति सजग रहें और इस संदेश को अपने घर-गांव तक पहुंचाएंकृषि मंत्री ने कार्यक्रम में नवतप्पी इंटर कॉलेज की पांच मेधावी छात्राओं – दिव्या मदेशिया, पिंकी यादव, रानी पटेल, अनुराधा चौरसिया और खुशी जायसवाल को उनके उत्कृष्ट शैक्षणिक प्रदर्शन के लिए सम्मानित किया।

छात्र छात्राओ तथा उपस्थित लोगों द्वारा भी वृक्षारोपण किया गया। कार्यक्रम का मंच संचालन पंकज द्विवेदी द्वारा सुचारू रूप से किया गया। अंत में विद्यालय प्रबंधन एवं आयोजन समिति द्वारा मंत्री जी समेत सभी आगंतुकों के प्रति आभार व्यक्त किया गया। इस अवसर पर कार्यक्रम में वन विभाग के सीओ, बस्ती जिलाधिकारी के माता पिता विजय गुप्ता व सविता गुप्ता, भारतीय जनता पार्टी के जिला महामंत्री श्रीनिवास मणि त्रिपाठी, जिला पंचायत सदस्य कुंदन जायसवाल, ब्लॉक प्रमुख तरकुलवा रामाशीष गुप्ता, भाजपा तरकुलवा मंडल अध्यक्ष दुष्यंत राव, भाजपा नगर अध्यक्ष तरकुलवा जनार्दन कुशवाहा, भाजपा नेता डॉ. विनय राव, नवतप्पी इंटर कॉलेज के प्रबंधक विश्वेंदु प्रताप सिंह, भाजपा जिला महामंत्री रविंद किशोर कौशल, भाजपा नेता राजू भारती, ग्राम प्रधान सोनहुला रामनगर ओंकार राव, धीरज मिश्रा सहित अन्य पदाधिकारी, ग्रामीणजन, विद्यालय के शिक्षक एवं बड़ी संख्या में छात्र-छात्राएं उपस्थित रहे।

वर्ष 2025-26 के लिए विभागवार अंतिम पौधरोपण लक्ष्य निर्धारित

कुशीनगर। जिलाधिकारी महेंद्र सिंह तंवर ने शासकीय पत्र के क्रम में बताया कि दिनांक 13.01.2025 द्वारा वर्ष 2025-26 में 35 करोड पौधरोपण का लक्ष्य कुशीनगर में निर्धारण किया गया था, परन्तु अब वर्ष 2025-26 में 37 करोड पौधरोपण का लक्ष्य निर्धारण किया गया है। जिसके सापेक्ष जनपद कुशीनगर हेतु वन एवं जलवायु परिवर्तन विभाग एवं अन्य 26 वृक्षारोपण से सम्बन्धित विभागों का वर्ष 2025 पौधरोपण का लक्ष्य निर्धारण किया गया है ।जिलाधिकारी ने जिला पर्यावरण समिति द्वारा अंतिम आवंटित लक्ष्य के क्रम में बताया कि वन विभाग द्वारा 1049600, पर्यावरण विभाग द्वारा 149000, ग्राम्य विकास विभाग हेतु 1571000,राजस्व विभाग हेतु 132000,पंचायती राज विभाग हेतु 160000, नगर विकास विभाग हेतु 46000, लोक निर्माण विभाग हेतु 11000, सिचाई एवं जल संसाधन हेतु 5500, नमामि गंगे एवं ग्रामीण जलापूर्ति हेतु 5500, रेशम विभाग हेतु 42000, कृषि विभाग हेतु 513040, पशुपालन विभाग हेतु 6000, सहकारिता विभाग हेतु 7000, उद्योग विभाग हेतु 8000, ऊर्जा विभाग हेतु 4620, माध्यमिक शिक्षा विभाग हेतु 10000,बेसिक शिक्षा हेतु 16000, प्राविधिक शिक्षा हेतु 5000,उच्च शिक्षा हेतु 18000, श्रम विभाग हेतु 2300, स्वास्थ्य विभाग हेतु 9000, परिवहन विभाग हेतु 2200, उद्यान विभाग हेतु 194000, पुलिस विभाग हेतु 5740, तथा रेलवे विभाग,रक्षा विभाग, आवास विकास विभाग, औद्योगिक विकास विभाग को शून्य निर्धारित किया गया है इस प्रकार जनपद में कुल 3972500 पौधरोपण का लक्ष्य निर्धारित किया गया है। जिलाधिकारी ने उपरोक्त निर्धारित लक्ष्य के सम्बन्ध में सभी संबंधित से अपेक्षा की है कि निर्धारित लक्ष्य की प्राप्ति शत-प्रतिशत सुनिश्चित करते हुए, शासनादेश में दिये गये निदेशों का कढाई से आवंटित लक्ष्य के सापेक्ष अग्रिम मृदा कार्य हेतु स्थल चयन कर की सूची तत्काल प्रभागीय वनाधिकारी, सामाजिक वानिकी प्रभाग, कुशीनगर के कार्यालय को उपलब्ध कराये।

दीर्घेश्वरनाथ मंदिर का निरीक्षण

देवरिया । श्रावण मास के पावन अवसर पर जनपद में कानून-व्यवस्था एवं श्रद्धालुओं की सुविधाओं को सुनिश्चित करने के उद्देश्य से आज जिलाधिकारी देवरिया श्रीमती दिव्या मित्तल एवं पुलिस अधीक्षक देवरिया श्री विक्रान्त वीर द्वारा सलेमपुर स्थित प्राचीन व प्रसिद्ध दीर्घेश्वरनाथ मंदिर का संयुक्त रूप से निरीक्षण किया गया। निरीक्षण के दौरान जिलाधिकारी महोदया व पुलिस अधीक्षक महोदय ने मंदिर प्रांगण, प्रवेश एवं निकास मार्ग, जल व्यवस्था, स्वच्छता, पार्किंग व्यवस्था, मेडिकल सहायता केंद्र, आपातकालीन सेवाएं तथा सुरक्षा व्यवस्थाओं का गहन निरीक्षण किया। जिलाधिकारी महोदया ने संबंधित विभागों को निर्देशित किया कि सावन मास के प्रत्येक सोमवार को मंदिर में श्रद्धालुओं की अत्यधिक भीड़ को ध्यान में रखते हुए सभी आवश्यक तैयारियां समय से पूर्ण कर ली जाएं। पुलिस अधीक्षक महोदय ने पुलिस विभाग को निर्देश दिए कि मंदिर क्षेत्र में भीड़ प्रबंधन हेतु पर्याप्त संख्या में पुलिस बल, महिला पुलिस व होमगार्ड लगाए जाएं। सीसीटीवी कैमरों की निगरानी व्यवस्था को चुस्त-दुरुस्त करने के लिए तकनीकी टीम को अलर्ट किया गया है। उन्होंने बताया कि डॉग स्क्वाड व बम निरोधक दस्ते की मदद से मंदिर परिसर की समय-समय पर जांच की जाएगी ।इसके अतिरिक्त ट्रैफिक व्यवस्था को सुदृढ़ करने हेतु वैकल्पिक मार्ग निर्धारित करने, यातायात नियंत्रण के लिए ट्रैफिक पुलिस की तैनाती तथा पार्किंग स्थलों को चिन्हित करने के भी निर्देश दिए गए।

दोनों अधिकारियों ने श्रद्धालुओं से अपील की कि वे सावन मास के दौरान शासन-प्रशासन द्वारा जारी दिशा-निर्देशों का पालन करें, अफवाहों से बचें तथा सहयोगात्मक दृष्टिकोण अपनाएं ताकि श्रावण मास के पावन अवसर पर श्रद्धालुओं को किसी भी प्रकार की असुविधा का सामना न करना पड़े इस दौरान एसडीएम सलेमपुर सुश्री दिशा श्रीवास्तव, प्रभारी निरीक्षक सलेमपुर श्री संतोष कुमार सहित अन्य अधिकारी कर्मचारीगण मौजूद रहे ।

छह माह कैद हो जाती है भदिला प्रथम के लोगों की जिंदगी

बरहज, देवरिया। गोरखपुर जनपद की गोंद से करीब 40 वर्ष पूर्व उजड़ने के साथ बसा तहसील क्षेत्र भदिला प्रथम गांव करीब छह माह बाढ़ और बरसात के पानी से कैद हो जाता है। राप्ती नदी के पानी से घिरे बरहज के भदिला प्रथम गांव में दुश्वारियां कम नहीं है। जान जोखिम में डाल बच्चे, महिलाएं रोज नाव से नदी पार कर रहे

- बाढ़ के पानी घिरे भदिला प्रथम में नाव ही आवागमन का साधन
- एक पुल बदल देगा गांव की तस्वीर
- बच्चे, महिलाएं जान जोखिम में डाल नाव से करते हैं सफर

हैं। सबसे मुसीबत में स्कूल के बच्चे हैं। यहां कई बार स्कूल के बच्चों की नाव पलट चुकी है। नदी में नाव डगमगाने पर बच्चों का कलेजा कांप जा रहा है। अविभावक भी बच्चों को स्कूल भेजते समय सुरक्षा को लेकर चिंतित रहते हैं ।तहसील क्षेत्र का बाढ़ प्रभावित गांव भदिला प्रथम राप्ती नदी के पानी से छह माह घिरा रहता है। बाढ़ के पानी से घिरे होने के कारण गांव बुनियादी सुविधाओं से वंचित हो गया है। शिवचंद यादव बताते हैं कि गांव में प्राथमिक और जूनियर विद्यालय है। बावजूद इसके गांव के सैकड़ों बच्चे जीस्तवलियां, पटनाघाट व कपरवार स्थित निजी विद्यालयों में पढ़ने के लिए जाते हैं। नाव से करीब दो सौ मीटर नदी के पानी को पार कर बच्चे विद्यालय पहुंचते हैं। गत वर्षों में कई बार नदी पार करते समय बच्चों से भरी नाव नदी में पलट गई थी। संयोग ही था की कोई बड़ा हादसा नहीं हुआ था। घटनाओं को लेकर बच्चे, स्वजन आज भी सहमे रहते हैं। गांव के रणजीत बताते हैं कि करीब 45 वर्ष पूर्व नदी ने जब रास्ता बदला तो गांव उजड़ गया। यह एक तरह से गोरखपुर जनपद की गोद में बसा है। चारों ओर क्षारण बन गया। बाढ़ के समय क्षारण में पानी लगने से ही गांव छह माह तक चारों ओर नदी के पानी से घिर जाता है। छह माह तक बुनियादी सुविधाओं से यह के नागरिक वंचित हो जाते हैं। पानी से चारो ओर से घिरे रहने पर नाव से यात्रा करनी पड़ती है। गांव में पुल निर्माण कराने की मांग कई बार की गई बावजूद कोई ठोस पहल नहीं हुई है।

चारागाह की भूमि संबंधित विवरण उपलब्ध कराने के दिए गये निर्देश

जिला संवाददाता

कुशीनगर। जिलाधिकारी महेंद्र सिंह तंवर की अध्यक्षता में कलेक्ट्रेट सभागार में पशुपालन विभाग में संचालित विभिन्न योजनाओ एवं विभागीय कार्यों की समीक्षा बैठक कलेक्ट्रेट सभागार में सम्पन्न हुई।

समीक्षा बैठक में जिलाधिकारी द्वारा पशुपालन विभाग में संचालित विभिन्न योजनाओं के बारे में विस्तृत जानकारी मुख्य पशुचिकित्साधिकारी से लेते हुए शासन के मन्शा के अनुरूप विभागीय योजनाओं एवं विभागीय कार्यों की प्रगति में सुधार हेतु निर्देश दिये गये। गृहद गो संरक्षण केन्द्र कोपजंगल फेज-1 व फेज-2 में संरक्षित गोवंशो के समुचित भरण-पोषण हेतु ससमय प्रत्येक माह निर्धारित अवधि तक धनराशि का डिमांड कर लिए जाने एवं मुख्यमंत्री निराश्रित / बेसहारा गोवंश सहभागिता योजनान्तर्गत जनपद के पशुपालको मे सुपूर्द गोवंशों के समुचित भरण-पोषण हेतु ससमय पशुपालको को भुगतान किए जाने का निर्देश दिए गए,जिससे पशुपालक प्रोत्साहित होकर मा0 मुख्यमंत्री जी निराश्रित / बेसहारा गोवंश सहभागिता योजना का व्यापक प्रचार प्रसार कर सके। उन्होंने मुख्यमंत्री जी निराश्रित/ बेसहारा गोवंश सहभागिता पोषण मिशन योजनान्तर्गत जिला कार्यक्रम अधिकारी से समन्वय स्थापित कर कुपोषित बच्चों की सूची प्राप्त कर अविलम्ब सुपुदर्गी की कार्यवाही करने

हेतु निर्देशित किया। जनपद में निराश्रित/ बेसहारा गोवंशो की संख्या को दृष्टिगत पूर्व में आयोजित बैठक में मुख्य पशुचिकित्साधिकारी को निर्देशित किया गया था जिन तहसीलो में कैटिल कैचर उपलब्ध नहीं है वहाँ क्रय की कार्यवाही किया जाये, जिसका समुचित अनुपालन न होने पर जिलाधिकारी द्वारा नाराजगी व्यक्त करते हुए अविलम्ब तहसील खड् ?डा एवं कप्तानगंज में कैटिल कैचर क्रय कर कृत कार्यवाही से अवगत कराए जाने का निर्देश संबंधित को दिए गए ।जिलाधिकारी ने जनपद मे संरक्षित गोवंश के हरा चारा हेतु 1.21 हे० भूमि पर हुई बुआई, शेष कब्जा मुक्त भूमि पर संरक्षित गोवंशो के लिए हरा चारा बुआई व गोचर / चारागाह की भूमि को संबंधित गो आश्रय स्थल से मैपिंग कराते हुए जनपद के चारागाहो की विवरण ग्रामवार/विकास खण्डवार / तसहीलवार उपलब्ध कराने हेतु निर्देशित किया गया। समीक्षा दौरान जनपद के विकास खण्ड पडरौना के अन्तर्गत नव निर्मित वृहद गो संरक्षण केन्द्र कोहरवलिया के निर्माण की प्रगति से प्रतिदिन फोटोग्राफ के माध्यम से अवगत कराने हेतु मुख्य पशुचिकित्साधिकारी को निर्देशित किया गया। इसी प्रकार जनपद में पशुओं की संख्या, संरक्षित गौ वंशों की संख्या,भूसा क्रय,पोल्ट्री, बकरी फॉर्म,पशुओं के बीमकरण,नेशनल लाइव स्टॉक योजना,वर्ल्ड फ्लू आदि बिंदुओं पर समीक्षा की गई। इस अवसर पर मुख्य विकास अधिकारी गुंजन द्विवेदी,डीसी मनरेगा राकेश, मुख्य पशुचिकित्साधिकारी डॉ0 रविन्द्र प्रसाद, डीएसओ,उप मुख्य पशु चिकित्सा अधिकारी तमकुहीराज, पडरौना, सुकरौली, मोतीचक, कुबेरस्थान, पिपरा बाजार, बोदरवार, सहित अन्य सभी संबंधित अधिकारी गण उपस्थित रहे।

तस्करी कर नेपाल ले जायी जा रही 41 बोरी खाद बरामद

बहराइच 05 जुलाई। जनपद में उर्वरक की कालाबाजारी तथा तस्करी पर प्रभावी के उद्देश्य से जिलाधिकारी मोनिका रानी के निर्देश पर संचालित किये जा रहे अभियान अन्तर्गत भारत नेपाल सीमा पर स्थित ग्राम लौकाही क्षेत्र में भादा नदी के निकट कृषि विभाग एवं एसएसबी की संयुक्त टीम ने 41 बोरी उर्वरक बरामद की गई है। गुप्तचर से सूचना प्राप्त होने पर मौके पर पहुंची टीम को देखकर तस्कर खाद की बोरी छोड़कर भाग गये। कृषि विभाग द्वारा खाद को बरामद कर थाना मोतीपुर में प्रथम सूचना रिपोर्ट दर्ज करायी जा रही है।

जिला कृषि अधिकारी डॉ. सूबेदार यादव ने बताया कि डीएम के निर्देशन में पुलिस व एसएसबी की टीमें लगातार सीमा पर नजर रख रही है तथा बार्डर के पास स्थित दुकानों के स्टॉक व बिक्री के संबंध में नियमित जांच भी करायी जा रही है।

श्री यादव ने किसानों किसानों से अपील की है कि वह अपनी जरूरत भर की यूरिया खरीदें। जनपद में पर्याप्त मात्रा में उर्वरक उपलब्ध है। श्री यादव ने बताया कि जिलाधिकारी के निर्देश पर सीमावर्ती क्षेत्रों में उर्वरक की तस्करी की संभावना को देखते हुए निरन्तरता के साथ छापेमारी की कार्यवाही की जायेगी। उन्होंने दुकानदारों को भी निर्देश दिया कि ई-पास मशीन के साथ ही नियमानुसार खाद की बिक्री करें।

डीएम ने जनपद में डिजिटल लाइब्रेरी स्थापित किए जाने के संबंध में दिए आवश्यक निर्देश

कुशीनगर। जिलाधिकारी महेंद्र सिंह तंवर ने जनपद अंतर्गत 179 ग्राम पंचायतों में स्थापित होने वाले डिजिटल पुतकालय के संबंध में अवगत कराया है कि शासन द्वारा वित्तीय वर्ष 2024-25 हेतु डिजिटल लाइब्रेरी योजना में रू0 454.00 करोड़ का प्राविधान किया गया। राज्य स्तर पर खोले गए नोडल खाते में पीएफएमएस पोर्टल पर एसएनए माडयूल पर मैप है। करते हुए धनराशि पीएफएमएस के माध्यम से जनपद स्तर पर, क्रेडिट लिमिट के अनुसार व्यय की जाएगी।

उन्होंने बताया कि एसएनए माड्यूल से व्यय हेतु जनपद स्तर पर मेकर के रूप में जिला पंचायत राज अधिकारी एवं चेकर के रूप में मुख्य विकास अधिकारी को अधिकृत किया गया है। जिलाधिकारी ने विवरण के क्रम में बताया कि उक्त प्राविधानित धनराशि के सापेक्ष रुपए 2,00,000/- में से हार्डवेयर नेटवर्किंग, कैमरे के साथ स्मार्ट एल०ई०डी० टी०वी० एवं डेस्कटॉप कम्प्यूटर सहवर्ती उपकरण आदि हेतु लगभग रुपए 1,30,000/- एवं फर्नीचर आदि के खरीद हेतु लगभग 70,000/- रुपए तथा रुपए 2,00,000/- में से रुपए 90,000/- तक एन.बी.टी. से एवं रुपए 90,000/-से अन्य प्रकाशकों की पुस्तकें क्रय की जाएंगी। शेष धनराशि रुपए 20,000/- से डिजिटल मैटेरियल के क्रय पर व्यय किया जाएगा। जिलाधिकारी ने इस संबंध में जिला पंचायतराज अधिकारी से जानकारी लेने उपरांत निर्देशित किया है कि उक्त कार्य को प्राथमिकता के आधार पर विकास खण्ड दुदही में 05 ग्राम पंचायतों, फाजिलनगर में 14, हाटा में 19 कप्तानगंज में 13, कसया में 2, खड्डा में 11, मोतीचक में 12, नेबुआ नौरंगिया में 11, पडरौना में 16, रामकोला में 9, सेवरही में 16, शुक्रौली में 21, तमकुहीराज में 24, विशुनपुरा विकास खण्ड में 6 ग्राम पंचायतों में डिजिटल लाइब्रेरी हेतु चयनित ग्रामों में प्रभावी कार्यवाही कराया जाना सुनिश्चित करें।

संक्षेप

21 वाहन चालकों के लाइसेंस सस्पेंड

सीतापुर। परिवहन विभाग द्वारा लापरवाह वाहन चालकों के विरुद्ध कार्यवाही करते हुए यातायात नियमों को तोड़ने वाले 21 वाहन चालकों के ड्राइविंग लाइसेंस सस्पेंड किये गये। एआरटीओ प्रशासन सर्वेश चतुर्वेदी ने बताया कि सस्पेंड किये गये 21 ड्राइविंग लाइसेंसों में जनपद सीतापुर के 09 वाहन चालक तथा शेष 12 अन्य जनपद के हैं। उन्होंने बताया कि सस्पेंड किये गये वाहन चालक 01 जुलाई 2025 से 30 सितम्बर 2025 के मध्य वाहन चलाने की अनुमति नहीं होगी। उपरोक्त 90 दिन की अवधि में यदि वाहन चालक द्वारा वाहन संचालित किया जाता है तो एमवी एक्ट के तहत प्रभावी कार्यवाही की जायेगी। उन्होंने बताया कि उपरोक्त वाहन चालकों द्वारा ओवरलोडिंग, ओवरहाइट, तेज गति समेत अन्य यातायात सम्बन्धी नियमों का पालन नहीं किया गया है। उन्होंने बताया कि जीवन अमूल्य है सड़क पर सुरक्षित सफर के लिये यातायात के नियम बनाये गये है इनको मनना मजबूरी नहीं। बल्कि जरूरी हैं परिवहन विभाग द्वारा चालान के साथ विभिन्न जागरूकता कार्यक्रमों के माध्यम से लगातार आम जनमानस को यातायात नियमों के प्रति प्रेरित किया जा रहा है।

मोहर्रम पर्व को शांतिपूर्ण संपन्न कराने के लिए बैठक

पाटन, उन्नाव। आगामी मोहर्रम पर्व को शांतिपूर्ण और सौहार्दपूर्ण माहौल में संपन्न कराने के उद्देश्य से कुछदिन पूर्व थाना बिहार परिसर में उपजिलाधिकारी रणवीर सिंह की अध्यक्षता में पीस कमेटी की बैठक आयोजित की गयी थी। बैठक में विभिन्न समुदायों के प्रबुद्ध नागरिकों, ग्राम प्रधानों और जनप्रतिनिधियों ने भाग लेकर त्योहार को लेकर आ रही समस्याओं को साझा किया था। जिसमे ग्राम तेवरिया के लोगों ने मुख्य मार्ग पर जलभराव की गंभीर समस्या उठाई, जिससे ताजियों के निकलने में असुविधा हो सकती थी। वहीं पकरा बुजुर्ग के निवासियों ने गांव में साफ-सफाई, नालियों की सफाई और कूड़े के निस्तारण की व्यवस्था दुरुस्त कराने की मांग की थी इसके अलावा अन्य गांवों से भी बिजली, जल आपूर्ति और सड़क मरम्मत जैसे मुद्दों को सामने रखा गया था बैठक में उपजिलाधिकारी रणवीर सिंह ने अधिकारियों को स्पष्ट निर्देश देते हुए सभी शिकायतों का मौके पर निस्तारण कराने को कहा था। प्रशासन की सक्रियता का असर यह रहा कि कुछ ही दिनों में जलभराव की निकासी, साफ-सफाई, स्ट्रीट लाइट मरम्मत सहित अन्य व्यवस्थाएं दुरुस्त कर दी गई है। स्थानीय लोगों ने प्रशासन की तत्परता और संवेदनशीलता की सराहना करते हुए सहयोग का आश्वासन दिया। अधिकारियों ने भी सभी समुदायों से शांतिपूर्वक पर्व मनाने और आपसी भाईचारे को बनाए रखने की अपील की। त्योहार से पहले ही प्रशासनिक तैयारी और जनसहयोग का यह उदाहरण पूरे क्षेत्र में सकारात्मक संदेश देने वाला साबित हुआ है।

राज्यमंत्री ने मां के नाम लगाया पौधा

सीतापुर। सामाजिक वानिकी वन प्रभाग के सीतापुर रेंज अन्तर्गत ग्राम मूसेपुर मितौली, विकासखण्ड- परसेण्डी में 5 जुलाई को वन महोत्सव का भव्य आयोजन किया गया। जिसमें पर्यावरण संरक्षण के साथ-साथ सांस्कृतिक और आध्यात्मिक विरासत को भी विशेष रूप से रेखांकित किया गया। मुख्य अतिथि के रूप में नगर विकास राज्यमंत्री राकेश राठौर ह्रगुरुह्ण व विशिष्ट अतिथि पवन सिंह चैहान, विधान परिषद सदस्य सीतापुर ने वन महोत्सव कार्यक्रम में भाग लिया। इस दौरान जिलाधिकारी अभिषेक आनंद, पुलिस अधीक्षक अंकुर अग्रवाल, प्रभागीय वनाधिकारी नवीन खंडेलवाल, उप प्रभागीय वनाधिकारी, बिसवॉं, उप जिलाधिकारी सीतापुर, क्षेत्रीय वनाधिकारी, सीतापुर, वन कर्मी, ग्राम पंचायत प्रतिनिधि, स्कूली छात्र और बड़ी संख्या में ग्रामीण उपस्थित रहे।

कार्यक्रम की थीम हरिशंकरी माला अभियान रही। कार्यक्रम में उपस्थित अतिथियों व प्रतिभागियों ने पौधे लगाकर पर्यावरण संरक्षण का संकल्प लिया। इस दौरान मेगा वृक्षारोपण अभियान भी चलाया गया। जिसमें विभिन्न प्रजातियों के पौधे रोपित किये तथा वृक्षारोपण कर सभी ने पर्यावरण संरक्षण के प्रति अपनी प्रतिबद्धता को दशार्या। महमूदाबाद रेंज के अन्तर्गत आयोजित वृक्षारोपण महाअभियान की मुख्य अतिथि आयुक्त डा0 रोशन जैकब, लखनऊ मण्डल, लखनऊ ने वन महोत्सव कार्यक्रम में भाग लिया। इस दौरान जिलाधिकारी, सीतापुर, पुलिस अधीक्षक, उप जिलाधिकारी, महमूदाबाद, उप प्रभागीय वनाधिकारी, बिसवॉं, क्षेत्रीय वनाधिकारी, महमूदाबाद व वन कर्मी ग्रामीण आदि उपस्थित रहे। कार्यक्रम की थीम ह्यएक पेड़ माँ के नामह्ण रही। कार्यक्रम में उपस्थित प्रतिभागियों ने पौधे लगाकर पर्यावरण संरक्षण का संकल्प लिया। इस दौरान आयुक्त महोदया द्वारा हरिशंकरी पौधे का रोपण किया गया। इसी प्रकार महोली रेंज में वन महोत्सव के उपलक्ष्य में दिल्ली-लखनऊ मार्ग की पटरी पर ग्राम नेरी के निकट मुख्य अतिथि विधायक महोली, शशांक त्रिवेदी, उपजिलाधिकारी महोली देवेन्द्र कुमार मिश्र, पुलिस क्षेत्राधिकारी दीपक कुमार सिंह, ब्लाक प्रमुख महोली जगदीश प्रसाद, ग्राम प्रधान आदि द्वारा पौधारोपण किया गया।

नगर को प्लास्टिक मुक्त करने का नगर पंचायत ने उठाया बीड़ा

सीतापुर। आदर्श नगर पंचायत हरगांव के जिम्मेदारों ने नगर पंचायत क्षेत्र को प्लास्टिक मुक्त करने का बीड़ा उठाया। शहर को प्लास्टिक मुक्त करने के लिए नगर पंचायत के अध्यक्ष ने अधिशाषी अधिकारी के साथ मिलकर कैरी बैग का वितरण किया। जानकारी के अनुसार जिले की आदर्श नगर पंचायत हरगांव के अध्यक्ष गफ्फार खां ने नगर को प्लास्टिक मुक्त करने के उद्देश्य से अपने अधिशाषी अधिकारी के साथ नगर क्षेत्र के ठेले खोमचे वालों के बीच कैरी बैग का वितरण कर कैरी बैग का ही प्रयोग करने के निर्देश दिए।

इस मौके पर अधिशाषी अधिकारी ने कहा कि किसी भी दुकान पर यदि सिंगल यूज प्लास्टिक थैला पाया जाता है तो उस दुकानदार के विरुद्ध विधि सम्मत कार्यवाही करते हुए उचित दंड भी लगाया जाएगा। उन्होंने सभी से कैरी बैग में ही ग्राहकों को सामान देने की बात कही। साथ ही नगर के सम्मानित नागरिकों से अपील की कि वह खरीदारी करते समय अपने साथ थैला लेकर अवश्य जाएं और सभी समान खरीद कर अपने घर ले जायें। साथ ही यदि किसी दुकान पर सिंगल यूज प्लास्टिक थैला पाया जाए तो उसकी सूचना जनहित स्वास्थ्य हित में नगर पंचायत को अवश्य देते हुए जिम्मेदार नागरिक होने का परिचय अवश्य दें। इस अवसर पर नगर पंचायत की टीम के साथ और अभियंता शशिकांत सिंह, सभासद शोएब खान, मोहम्मद सलीम, मंसूर अली, ऋषभ गुप्ता, परवेज आलम, शारिक अली, सत्यम दीक्षित के अलावा नगर पंचायत के कर्मचारी अहिबरन लाल, दीपक कुमार, अतुल गुप्ता, ललित गुप्ता, सुशील कुमार मिश्रा मौजूद रहे।

सीएमएओ ने सामुदायिक स्वास्थ्य केंद्र पहला का किया निरीक्षण

सीतापुर। मुख्य चिकित्सा अधिकारी डॉ. सुरेश कुमार द्वारा जिले की विभिन्न स्वास्थ्य संस्थाओं के निरीक्षण निरंतर किया जा रहे हैं। इसी क्रम में शनिवार को उन्होंने सामुदायिक स्वास्थ्य केंद्र पहला का निरीक्षण किया गया। इस दौरान ओपीडी, भर्ती रोग इकाई, लेबर रूम मैटरनिटी आयुष्मान कक्ष टीबी कक्ष एक्सरे रूम जांच लैब समेत सभी यूनिट का अवलोकन किया गया।

निरीक्षण के दौरान अस्पताल के रिकाड्र्स की जांच की गई। दवाइयां के इंडेंट एवं स्टॉक की स्थिति, कोल्ड चैन मैनेजमेंट का अवलोकन किया गया। जहां फ्रीजर खराब मिले इस जांच के दौरान अधीक्षक आनंद मित्रा समेत अन्य सभी डाक्टर नदारद मिले। मगर उपस्थित पंजिका में सभी की उपस्थिति दर्ज थी। अधीक्षक के उपस्थित न होने पर सीएमओ ने नाराजगी जताई। वहीं साफ सफाई व्यवस्था सही करने के निर्देश दिए। पत्रकारों द्वारा महिला डाक्टर कही नहीं आने की बात पर उन्होंने कोई जवाब नहीं दिया। उन्होंने लैब में 96 जांच सुविधा उपलब्ध होने की बात कही। जबकि अस्पताल में मात्रा मलेरिया सामान्य बुखार समेत कोई बड़ी जांच नहीं हो रही है। इस पर उन्होंने बीपीएम अनुपम वर्मा से पूछ तो उन्होंने लैब की बिल्डिंग नहीं होने की बात बताई। जबकि जांच मशीनें एक साल से कमरों में पड़ी कबाड़ हो रही है और नई बिल्डिंग जो दो साल पहले बनी थी। रखरखाव तथा उपयोग न होने से जर्जर हो रही है। उसमें मोटे कमीशन के चक्कर में मशीनें नहीं लगवाई का रही है। कुल मिलाकर जांच सिर्फ फौरी रही। इस मौके पहुंची डाक्टर राहुल यादव फर्माशिष्ट, मिश्रा, बीपीएम अनुपम वर्मा, आयुष्मान मित्र आशुतोष मौर्य मौजूद मिले।

चोरी के 6 मोबाइल के साथ दो अभियुक्त गिरफ्तार

उन्नाव। एसपी उन्नाव दीपक भूकर के कुशल निर्देशन में अपराध एवं अपराधियों के विरुद्ध चलाये जा रहे अभियान के क्रम में थाना गंगाघाट पुलिस ने चोरी के 6 मोबाइल के साथ 02 अभियुक्तों को गिरफ्तार किया। आपको बता दे कि 09.05.2025 को मोहनलाल शर्मा पुत्र स्व0 बाबूलाल शर्मा निवासी मंशा खेड़ा थाना गंगाघाट जनपद उन्नाव की तहरीर पर थाना गंगघाट पर मु0अ0सं0 257/25 धारा 305ए बीएनएस पंजीकृत किया गया था।

शनिवार को थाना गंगाघाट पुलिस ने अभियुक्तगण शुभम धानुक पुत्र श्याम कुमार धानुक नि0 5/297 सीताराम कालोनी थाना गंगाघाट, शिवम पासी पुत्र रविशंकर पासी निवासी 8/8 सीताराम कालोनी थाना गंगाघाट को उपरोक्त अभियोग से संबन्धित चोरी के मोबाइल सहित कुल 6 मोबाइल फोन बरामद कर ठाकुर खेड़ा से पीपर खेड़ा जाने वाले रास्ते से गिरफ्तार किया गया। गिरफ्तारी व बरामदगी के आधार पर मुकदमा उपरोक्त में धारा 317(2)/317(4) बीएनएस की बढ़ोत्तरी की गई। पकड़े गए अभियुक्त में शुभम धानुक का आपराधिक इतिहास भी है शुभम पर पॉक्सो एक्ट, आर्म्स एक्ट व एनडीपीएस जैसे मामले पहले से दर्ज है। गिरफ्तार करने वाली पुलिस टीम-उ0नि0 रविशंकर पाण्डेय, हे0का0 विजय कुमार, का0 आकाश तोमर, का0 मुकेश कुमार आदि मौजूद रहे।

पहचान पत्र नहीं देने पर दुकानें सील करने की धमकी

सीतापुर। नगर के एनसीसी रोड में नगर पालिका द्वारा निर्मित दुकानों पर आए दिन सेना की वर्दी में आकर कुछ लोग दुकानदारों से आधार कार्ड व अन्य पहचान पत्र की मांग करते रहते है तथा कहते है कि यह जमीन सेना की है। पहचान पत्र नहीं देने पर दुकानें सील करने की धमकी भी देते है। आज एनसीसी रोड दुकानदारों ने आज इस संबंध में भाजपा जिला उपाध्यक्ष जिलाध्यक्ष आदर्श व्यापार मंडल संजय मिश्रा के नेतृत्व में जिलाधिकारी से भेंटकर एक ज्ञान सौंपकर आए दिन होने वाले उत्पीड़न को रोकने व संरक्षण प्रदान करने की मांग की है। व्यापारियों का कहना है कि लगभग 35 साल से वो लोग नगर पालिका के किरायेदार हैं तथा यह दुकानें नगर पालिका द्वारा उन्हें आवंटित है। इस तरह के कृत्य से उनका मानसिक उत्पीड़न हो रहा है तथा व्यापार भी प्रभावित हो रहा है।

वन महोत्सव का शुभारंभ

महोली/सीतापुर। वन महोत्सव अंतर्गत वन विभाग द्वारा ग्राम नेरी में विधायक शशांक त्रिवेदी ने पौधारोपण किया। इस दौरान एसडीएम देवेंद्र कुमार मिश्रा, क्षेत्राधिकारी दीपक कुमार सिंह ने पौधरोपण कर वहां मौजूद नागरिकों को पौधरोपण करने को कहा। इस दौरान विधायक ने कहा कि पर्यावरण का मानव कल्याण से गहरा संबंध है क्योंकि यह हमें हवा, पानी भोजन प्रदान करते हैं। हाल के दिनों में जिस तरह गर्मी और तापमान बढ़ता जा रहा है पर्यावरण का महत्व भी बढ़ रहा है। यह पृथ्वी सिर्फ हमारी धरती ही नहीं वरन हमारी माता भी है। इस दौरान वन विभाग के अधिकारी व कर्मचारी मौजूद रहे।

137 मामलों में राजस्व के 97 मामले आये

पाटन, उन्नाव। तहसील बीघापुर मुख्यालय पाटन में माह के प्रथम शनिवार को संपूर्ण समाधान दिवस का आयोजन अपर जिलाधिकारी न्यायिक अमिताभ यादव की अध्यक्षता में किया गया। समाधान दिवस में कुल 137 प्रार्थना पत्र प्राप्त हुए, जिनमें से राजस्व विभाग से संबंधित सर्वाधिक 97 प्रकरण रहे। इसके अलावा पुलिस से 14, विकास विभाग से 9, समाज कल्याण से 1, शिक्षा विभाग से 1, तथा अन्य विभागों से संबंधित 15 शिकायतें आईं। मौके पर 7 प्रार्थना पत्रों का निस्तारण किया गया। सम्पूर्ण समाधान दिवस के दौरान अपर जिलाधिकारी ने पूर्व में प्राप्त शिकायतों की समीक्षा के बाद एक-एक कर उपस्थित फरियादियों की समस्याएं सुनीं। इस मौके पर अधिवक्ता अरविंद प्रताप सिंह सहित अन्य वकीलों ने पाटन-धानीखेड़ा मार्ग के किनारे उगी कांटेदार झाड़ियों को कटवाने की मांग का ज्ञापन सौंपा। ग्राम परसंडा निवासी रामविनोद पुत्र स्व. रामकुमार ने पैतृक संपत्ति में हक दिलाने की गुहार लगाई, वहीं महेशखेड़ा की अनीता पत्नी स्व. राजेंद्र कुमार ने विधवा महिला और विकलांग बच्ची को घर से निकाले जाने की शिकायत की। देवीपुर मजरा जगतखेड़ा निवासी कोमल यादव ने प्रधान द्वारा इंटरलॉकिंग रोड को जबरन उखाड़े जाने की बात कही। ग्राम जानकीगंज बिहार की सविता पत्नी सोहनलाल व राजू पुत्र स्व. साहबदीन ने आम रास्ता बंद किए जाने की शिकायत की। ग्राम चेतरा के रजोले पुत्र परमेश्वर ने आरोप लगाया कि मनरेगा से खुदवाई गई नाली को तोड़कर जबरन उसकी जमीन से नाली निकाली जा रही है। ग्राम रुझई की कल्पना पांडे पत्नी अजीत पांडे ने आबादी की जमीन पर जबरन कब्जा करने की शिकायत दर्ज कराई। ग्राम तकिया निवासी माधुरी पुत्री रामज्यावन ने दबंगों द्वारा मकान पर जबरन स्लैब डालने का आरोप लगाया।

शाहरुख की पेरिस में प्रदर्शित हुईं पेंटिंग्स

सीतापुर। हम भी दरिया हैं हमें अपना हुनर मालूम है, जिस तरफ भी चल पड़ेंगे रास्ता हो जायेगा। मशहूर शायर बशीर बद्र का ये शेर शाहरुख अंसारी पर बिलकुल सटीक बैठता है। जिन्होंने अपने हुनर से सीतापुर का नाम अंतर्राष्ट्रीय स्तर पर रोशन किया है। इनकी पेंटिंग्स फ्रांस की राजधनी पेरिस के तीन दिवसीय आर्ट एग्जिबिशन में प्रदर्शित हो रही हैं। पेरिस के गैलरिया एम में सिटी आर्ट फैक्ट्री द्वारा 4 से 6 जुलाई तक आयोजित फोर्ट्रेस ऑनसाइट फाइन आर्ट एक्जीबिशन में भारत के कुछ चुनिन्दा कलाकारों की पेंटिंग्स ही चयनित की गयीं थीं। जिसमें शाहरुख की दो पेंटिंग्स होप और मोस्की भी शामिल हैं। पुराना सीतापुर के कजियारा निवासी शाहरुख अंसारी बिहार के लखीसराय में केन्द्रीय विद्यालय में कला शिक्षक हैं। वो छात्र जीवन से ही कला के क्षेत्र में सक्रिय रहे हैं। लखनऊ विश्वविद्यालय से फाइन आर्ट में स्नातक करने के पश्चात उन्होंने जामिया मिल्लिया इस्लामिया से फाइन आर्ट में मास्टर डिग्री हासिल की। इससे पहले राष्ट्रीय स्तर पर उनकी कई पेंटिंग्स कई कला प्रदर्शनियों की शोभा बढ़ा चुकी हैं। कला के क्षेत्र में उनको प्रफुल्ल दहुनकर आर्ट फाउंडेशन सिटी अवार्ड से सम्मानित भी किया जा चुका है। अपनी पेंटिंग्स के बारे में शाहरुख बताते हैं कि होप नामक पेंटिंग में दुनिया में चल रही युद्ध की विभीषिका और शांति की उम्मीद को दशार्या गया है। जिससे हमारी धरोहरों को होने वाले नुकसान से दुनिया को आगाह कराना है। उनकी इस पेंटिंग के आधे हिस्से में मुस्कुराते हुई स्त्री के कान में सुन्दर पृथ्वी को देखा जा सकता ही वहीं दूसरे हिस्से में स्त्री की मायूसी और परमाणु विनाश वाली पृथ्वी को दिखाया गया है। इसके माथे में परमाणु बम और गले के हार में हथियार दर्शाए गये हैं। वहीं मोस्की नामक पेंटिंग में झरोखे से आती हुई रौशनी को कंटेम्परी स्टाइल में दशार्या गया है। शाहरुख की इस उपलब्धि पर उनके माता-पिता, भाई, दोस्त और शुभचिंतकों ने उन्होंने शुभकामनाएँ देते हुए उनके उज्जवल भविष्य की कामना की।

बच्चों के भविष्य पर प्राथमिक विद्यालयों को बंद करने का निर्णय सीधा कुठाराघातः शिवम सिंह

सीतापुर। उत्तर प्रदेश सरकार द्वारा प्राथमिक विद्यालयों को बंद किए जाने के निर्णय के विरोध में समाजवादी छात्र सभा के जिलाध्यक्ष शिवम सिंह के नेतृत्व में दर्जनों युवा कार्यकताओं ने शनिवार को बीएसए कार्यालय परिसर के मुख्य गेट पर ताला डालकर जोरदार प्रदर्शन किया। इस दौरान सपा कार्यकताओं ने हाथों में डॉ. भीमराव आंबेडकर की तस्वीरें लेकर धरना दिया और सरकार विरोधी नारेबाजी की। प्रदर्शनकारियों ने कहा कि प्रदेश सरकार द्वारा लगभग 5000 प्राथमिक विद्यालयों को बंद करने का निर्णय गरीब और कमजोर वर्ग के बच्चों के भविष्य पर सीधा कुठाराघात है। ज्ञापन के माध्यम से कार्यकताओं ने बताया कि सीतापुर जनपद में भी लगभग 200 विद्यालय बंद किए जा रहे हैं। जिससे ग्रामीण क्षेत्रों में शिक्षा के अवसर सीमित हो जाएंगे। उन्होंने आरोप लगाया कि यह निर्णय न सिर्फ शिक्षा के अधिकार बल्कि समान अवसर के सिद्धांत के भी खिलाफ है। सपा कार्यकताओं ने धरने के दौरान राज्यपाल को संबोधित ज्ञापन एसडीएम को सौंपा। ज्ञापन में मांग की गई कि बंद किए जा रहे विद्यालयों को तत्काल प्रभाव से पुनः खोला जाए और बच्चों की पढ़ाई सुनिश्चित करने के लिए पर्याप्त संसाधनों की व्यवस्था की जाए। साथ ही चेतावनी दी गई कि यदि चार दिनों के भीतर इस संबंध में कोई ठोस कार्रवाई नहीं की गई, तो आंदोलन को और उग्र रूप दिया जाएगा। प्रदर्शन के दौरान छात्र सभा पदाधिकारियों ने कहा कि प्रदेश के लाखों बच्चों को शिक्षा से वंचित करना लोकतांत्रिक मूल्यों का अपमान है और समाजवादी पार्टी चुप नहीं बैठेगी। मौके पर भारी पुलिस बल भी तैनात रहा। जबकि प्रदर्शन शांतिपूर्ण ढंग से संपन्न हुआ।

92 मामले समाधान दिवस में आए, पांच का निस्तारण

सफीपुर, उन्नाव। एसडीएम ने अपर पुलिस अधीक्षक की मौजूदगी में समाधान दिवस में फरियादियों की समस्याएं सुन उनके निस्तारण के आवश्यक

दिशा निर्देश दिए। तहसील सफीपुर में उपजिलाधिकारी शिवेंद्र वर्मा ने अपर पुलिस अधीक्षक प्रेमचंद्र व पुलिस उपाधीक्षक मधुपनाथ मिश्रा की मौजूदगी में तहसील समाधान दिवस आयोजित किया गया। जिसमें राजस्व 51, पुलिस 15, विद्युत 5, पूर्ति विभाग 3, अन्य 15 समेत कुल 92 मामले आए। जिसमें 5 मामलों को मौके पर निस्तारण किया गया। एसडीएम ने सभी शेष मामलों को शासन के मंशानुरूप समयावधि में गुणवत्तापूर्ण निस्तारण के आवश्यक दिशा निर्देश दिए। इस दौरान ईओ विनीत श्रीवास्तव, एडीओ पंचायत छोटेलाल समेत अन्य अधिकारी कर्मचारी मौजूद रहे।

मजदूर की बीमारी से मौत

फतेहपुर चौरासी, उन्नाव। स्थानीय क्षेत्र में स्थित पी टी सी में चल रहे निर्माण कार्य में काम करने वाले एक व्यक्ति की मौत हो गई। बताया जाता है कि वह कई दिनों से बीमार चल रहा था। परिजनों की सूचना पर पुलिस ने विधिक कार्यवाही करते हुए शव को पोस्टमार्टम के लिए भेजा है। लखीमपुर खीरी जनपद के पलिया निवासी लगभग पैंतीस वर्षीय श्रवण पुत्र प्यारेलाल पी टी सी में चल रहे भवन निर्माण कार्य में मजदूरी करता था। बीते तीन चार दिनों से बुखार व अन्य बीमारी से पीड़ित था बताया जाता है। शुक्रवार देर रात तबियत ज्यादा खराब होने पर साथी श्रवण को लेकर सी एच सी फतेहपुर चौरासी आए जहां डाक्टरों ने उसे मृत घोषित कर दिया। साथी कामगारों ने कहा कि शराब का लती था भाई धनीराम ने बताया कि कई दिनों से घर पर स्वास्थ्य ठीक न होने की जानकारी भी दे रहा था।

ब्लॉक क्षेत्र की विभिन्न ग्राम पंचायत में किया गया हरी शंकरी पौधरोपण

सीतापुर। हरी शंकरी परियोजना के अंतर्गत वृक्ष तैयार करना। यह एक अत्यंत पुण्य व परोपकारी काम माना जाता है। हरिशंकरी के तीनों पौधों अर्थात पीपल, बरगद और पाकड़ को एक ही स्थान पर इस तरह रोपते हैं कि तीनों वृक्षों का संयुक्त छत्र विकसित हों। इससे तीनों पौधे विकसित होने पर एक तने के रूप में नजर आते हैं। पुराणों में भी इस पौधे का उल्लेख मिलता है। गांवों में हरिशंकरी पौधों से कम

होगी गर्मी की तपिश। धरती पर बढ़ती गर्मी का सितम कम करने के लिए हर साल करोड़ों पौधे रोपे जाते हैं, लेकिन उसमें से कुछ ही पौधे बच पाते हैं। यही कारण है कि अब तक चले पौधरोपण अभियान का खास असर नहीं दिखा। सरकार अब ऐसे पौधों को लगाने की तैयारी कर रही है। जिनका वैज्ञानिक के साथ आध्यात्मिक महत्व हो, साथ ही अकेले ही कई वृक्षों के बराबर हो। जिससे वह विपरीत परिस्थितियों में भी मुरझाने से बच जाएं। इस बार प्रत्येक गांव में पीपल, बरगद व पाकड़ के सम्मिलित रोपण वाले हरिशंकरी पौधे लगाए जाएंगे। ब्रह्म, विष्णु व महेश को प्रिय कहे जाने वाले इन पेड़ों की देखभाल ग्राम पंचायत के जिम्मे होगी। यह एक वृक्ष ही कई पेड़ों के बराबर होने से ग्रामीणों को अधिक छाया व शीतलता मिलेगी। जिससे सूरज का सितम कम होगा। खास बात यह है कि आस्था से जुड़े होने के चलते इन पौधों को संरक्षित करने में ग्रामपंचायतों को अधिक मेहनत नहीं करनी होगी। कारण ग्रामीण आज भी इनकी लकड़ी काटने व जलाने से परहेज करते हैं। इसी क्रम में सिकंदराबाद, सरैंया, कादीपुर, महारिया, अकबापुर समेत सभी ग्रामों में हरी संकरी पोधा रोपण किया गया। इस मौके पर ग्राम प्रधान सचिव समेत काफी संख्या में ग्रामीण मौजूद रहे।

स्थलीय निरीक्षण करें व शिकायतकर्ता को निस्तारण से अवगत करायें

सीतापुर। जनता की शिकायतों एवं समस्याओं को पूर्ण गुणवत्ता के साथ निस्तारित करने के उद्देश्य से जनपद की सभी सात तहसीलों में शनिवार को

सम्पूर्ण समाधान दिवस आयोजित किया गया। तहसील महमूदाबाद में मंडलायुक्त डॉ. रोशन जैकब की अध्यक्षता में संपूर्ण समाधान दिवस आयोजित किया गया। मंडलायुक्त डॉ. रोशन जैकब, जिलाधिकारी अभिषेक आनंद एवं पुलिस अधीक्षक अंकुर अग्रवाल ने शिकायतकताओं की शिकायतों एवं समस्याओं को एक-एक करके सुना एवं जनता की शिकायतों एवं समस्याओं को समयान्तर्गत गुणवत्तापूर्ण निस्तारण सुनिश्चित करने के निर्देश के साथ संबंधित अधिकारियों को अन्तरित किया। मंडलायुक्त ने महमूदाबाद तहसील परिसर में पौध रोपण भी किया। मंडलायुक्त के निर्देश पर गत समाधान दिवसों में प्राप्त शिकायतों के निस्तारण के सम्बन्ध में शिकायतकताओं से दूरभाष के माध्यम से फीडबैक भी प्राप्त किया गया। असंतुष्ट फीडबैक वाले संदर्भों को सम्बंधित अधिकारियों को पुनः अंतरित करते हुए गुणवत्तापूर्ण निस्तारण के निर्देश दिए गए। मण्डलायुक्त ने निर्देश दिये कि लम्बित राजस्व वादों का त्वरित निस्तारण किया जाये तथा आदेशों को अनुपालन तत्परता के साथ कराया जाये। उन्होंने कहा कि सभी लेखपाल एवं कानूनगो के स्तर पर लम्बित प्रकरणों की नियमित रूप से समीक्षा की जाये। थाना समाधान दिवस के प्रभावी आयोजन हेतु मण्डलायुक्त ने निर्देश दिये। उन्होंने कहा कि आपसी विवादों को सुलह समझौते के आधार पर निस्तारण कराये जाने का प्रयास किया जाये। थाना दिवस से संबंधित प्रकरणों में सभी पक्षों को थाना दिवस के आयोजन से पूर्व अवगत कराते हुये थाना दिवस में निस्तारण कराया जाये। मंडलायुक्त ने निर्देश दिये कि स्मार्ट मीटर लगाये जाने के बाद समय से इसकी फीडिंग सुनिश्चित कराये जाने के भी निर्देश दिये। उन्होंने कहा कि सभी जिला स्तरीय अधिकारी तहसील स्तर की सभी शिकायतों के निस्तारण की गुणवत्ता अवश्य देखें। शिकायतों के संबंध में स्थलीय निरीक्षण अवश्य किया जाये तथा शिकायतकर्ता को निस्तारण से अवगत कराया जाये। सम्पूर्ण समाधान दिवस के दौरान जिलाधिकारी ने सभी विभागाध्यक्षों और अधिकारियों को निर्देश दिये कि लाभार्थीपरक योजनाओं से संबंधित प्रकरणों का तेजी से निस्तारण किया जाये, जिससे पात्रों को समय से लाभान्वित किया जा सके। जिलाधिकारी ने कहा कि आईजीआरएस पोर्टल पर प्राप्त होने वाली शिकायतों का त्वरित गति से निस्तारण हो। उन्होंने कहा कि शिकायतकर्ता द्वारा जो शिकायत की गई हैं उसका निस्तारण संबंधित अधिकारी मौके पर पहुंचकर गुणवत्ता पूर्ण करें। पुलिस अधीक्षक अंकुर अग्रवाल ने पुलिस विभाग से संबंधित शिकायतों को सुनकर गुणवत्तापरक निस्तारण हेतु संबंधित पुलिस अधिकारियों को निर्देशित किया। सम्पूर्ण समाधान दिवस के दौरान उपजिलाधिकारी महमूदाबाद बाल कृष्ण सिंह, मुख्य चिकित्सा अधिकारी डा. सुरेश कुमार, अपर जिलाधिकारी न्यायिक खालिद अंजुम सहित संबंधित विभागों के अधिकारी उपस्थित रहे। तहसील महमूदाबाद में सम्पूर्ण समाधान दिवस के अवसर पर कुल 77 शिकायतों में से 10 का निस्तारण मौके पर ही कर दिया गया। इसी प्रकार से जनपद की अन्य तहसीलों में आयोजित सम्पूर्ण समाधान दिवस में तहसील मिश्रिख में प्राप्त 34 प्रार्थना पत्रों में से 04, तहसील लहरपुर में प्राप्त 61 प्रार्थना पत्रों में से 04, तहसील महोली में प्राप्त 44 प्रार्थना पत्रों में से 06, तहसील सदर में प्राप्त 08 प्रार्थना पत्रों में से 03, तहसील बिसवां में प्राप्त 47 प्रार्थना पत्रों में से 07, तहसील सिधौली में प्राप्त 49 प्रार्थना-पत्रों में से 11 शिकायतों का निस्तारण मौके पर ही कर दिया गया। शेष बची हुयी शिकायतों को पृष्ठांकित कर एक सप्ताह के अन्दर संबंधित अधिकारी को निस्तारित करने के निर्देश दिये गये।

किसी भी फरियादी को बार-बार भाग दौड़ न लगानी पड़ेः शशांक त्रिवेदी

महोली/सीतापुर। संपूर्ण समाधान दिवस का आयोजन तहसील परिसर में विधायक की मौजूदगी में संपन्न हुआ। समाधान दिवस में कुल 44 शिकायतें आई जिसमें चार का निस्तारण किया गया वहीं राजस्व 31, पुलिस 6, विकास 4 अन्य की तीन शिकायत प्राप्त हुई। शनिवार को विधायक शशांक त्रिवेदी की व उप जिलाधिकारी देवेंद्र कुमार मिश्रा की मौजूदगी में फरियादियों की समस्याओं को सुना गया। फरियादियों की समस्याओं को सुनकर संबंधित अधिकारी को निस्तारण हेतु प्रार्थना पत्र दिया वहीं समाधान दिवस में कुल44 शिकायतें प्राप्त हुई जिसमें से 6 शिकायतों का मौके पर निस्तारण किया गया वहीं राजस्व 31, पुलिस 6, विकास 4 अन्य की तीन शिकायतें प्राप्त हुई।

इस अवसर पर विधायक शशांक त्रिवेदी ने कहा कि जो भी समस्याएं पीड़ितों द्वारा दी जा रही हैं उनका निस्तारण अधिकारी मौके पर जाकर करें। किसी भी फरियादी को तहसील के बार-बार चक्कर न लगाने पड़े। मुख्यमंत्री जी की मंशा है कि हर फरियादी की समस्या का समाधान एक छत के नीचे मिले। उप जिलाधिकारी देवेंद्र कुमार मिश्रा ने कहा कि आईजीआरएस से संबंधित शिकायतों का त्वरित निस्तारण किया जाए। भूमि विवाद के मामलों में राजस्व व पुलिस की टीम साथ जाकर समस्या का निस्तारण करके फरियादी को संतुष्ट किया जाए। जो भी समस्याएं आई हैं उनका 7 दिन में निस्तारण अवश्य कर दें। इस दौरान क्षेत्राधिकारी दीपक कुमार सिंह, नायब तहसीलदार महेंद्र सिंह, शिव प्रकाश यादव, बीडीओ महोली प्रशांत शुक्ला, पिसावा अमित यादव, प्रमुख जगदीश प्रसाद सहित राजस्व व संबंधित विभाग के अधिकारी व कर्मचारी मौजूद रहे।

संक्षेप

सपा छात्रसभा ने राज्यपाल को भेजा ज्ञापन

ललितपुर। समाजवादी छात्रसभा ने राज्यपाल को संबोधित एक ज्ञापन जिलाधिकारी के जरिए भेजते हुये उत्तर प्रदेश में पांच हजार से अधिक सरकारी विद्यालय बंद किये जाने के फैसले का विरोध दर्ज कराया। बताया कि पांच हजार विद्यालय बंद होने से बच्चों का भविष्य बनने से पहले ही खराब हो जायेगा। कहा कि प्रदेश सरकार द्वारा सरकारी स्कूल जिनमें सभी वर्ग के बच्चे शिक्षा ग्रहण करते हैं। विद्यालय बंद होने से उनके जीवन पर प्रतिकूल प्रभाव पड़ेगा। इसके अलावा यह बच्चों के मौलिक अधिकारों का हनन है। उन्होंने प्रदेश सरकार के इस फैसले को निरस्त कराये जाने की मांग उठाते हुये अन्यथा की स्थिति में आंदोलन की चेतावनी दी है। ज्ञापन देते समय अरशद मंसूरी, नरेंद्र सिंह राजपूत, हृदेश यादव मुखिया, पूजा बुंदेलखंडी, तुलसीराम अहिरवार, आकिब मंसूरी, महेंद्र यादव टकैत, जावेद खान, रवि खटीक, दीपक सेन, विजय प्रजापति, ओम प्रकाश कुशवाहा, संजय रजक, मोहसिन पठान आदि मौजूद रहे।

झमाझम बारिश से जनजीवन अस्त-व्यस्त

ललितपुर। शुक्रवार की रात्रि से शुरू हुई झमाझम बारिश ने जनपद सहित नगर आसपास के क्षेत्रों में जनजीवन पूरी तरह से अस्त-व्यस्त कर दिया। लगातार बारिश के चलते नगर में कई स्थानों पर जलभराव की स्थिति उत्पन्न हो गई, जिससे लोगों को भारी दिक्कतों का सामना करना पड़ा। वहीं कई नदी नाले उफान पर हैं। शहर से बुढ़वार मार्ग पर कई स्कूल कॉलेज बने हुए हैं। संपर्क मार्ग टूटने से छात्र-छात्राएं परेशान हैं। बुड़वार रोड स्थित पीतांबरा ग्रेनाइट के पास से निकला नाले पर पानी ऊपर से बह रहा है, जिससे नगर का गांव से संपर्क टूट गया। वहीं इसी मार्ग पर केन्द्रीय विद्यालय सहित कई स्कूल कॉलेज, आसरा कालोनी बने हुए हैं। संपर्क मार्ग टूटने से छात्र-छात्राएं परेशान हैं। नाले पर बना पुल डूब जाने से बुड़वार मार्ग पर स्थित गाव का संपर्क शहर से टूट जाने से लोगों काफी दिक्कतों का सामना करना पड़ रहा है।

इम्प्रूवमेंट/कम्पार्टमेंट परीक्षा 11 एवं 12 जुलाई को

ललितपुर। विद्यालय निरीक्षक ओमप्रकाश ने सचिव, माध्यमिक शिक्षा परिषद क्षेत्रीय कार्यालय प्रयागराज के निर्देशक्रम में जानकारी देते हुये बताया है कि वर्ष 2025 की हाईस्कूल इम्प्रूवमेंट/कम्पार्टमेंट परीक्षा के लिए प्रोजेक्ट आधारित प्रयोगात्मक परीक्षा, आंतरिक मूल्यांकन परीक्षा तथा इण्टरमीडिएट कम्पार्टमेंट प्रयोगात्मक परीक्षा में सम्मिलित होने हेतु ऑनलाइन आवेदन करने वाले परीक्षार्थियों की प्रयोगात्मक परीक्षाएं 11 एवं 12 जुलाई को आयोजित करायी जायेगी। डीआईओएस ने बताया कि विद्यालयों के प्रधानाचार्य हाईस्कूल में आंतरित मूल्यांकन के विषयवार अंकों की सूची को तथा इण्टरमीडिएट के प्रयोगात्मक परीक्षकगण प्रयोगात्मक परीक्षा के प्राप्तांकों से संबंधित ओएमआर सीट को क्षेत्रीय कार्यालयों में 16 जुलाई तक आवश्यक रूप से उपलब्ध करायेंगे।

रेलवे अंडर ब्रिज पिलर गिरने से किशोर की मौत

बांदा। रेलवे की लचर व्यवस्था के चलते अंडर ब्रिज पर बगैर सुरक्षा के चल रहे निर्माण कार्य के दौरान पिलर गिरने से किशोर की मौत हो गयी। शहर कोतवाली क्षेत्र के परशुराम तालाब मोहल्ले के पास बने अंडर ब्रिज पर रेलवे विभाग बिना सुरक्षा उपायों के निर्माण कार्य करा रहा है। किशोर छोटू 12 जब अंडर पास से गुजर रहा था तभी ऊपर से निमार्णाधीन पिलर उस पर गिर गया। पास के लोगों ने तत्काल परिजनों को सूचना दी। घाल को ट्रामा सेंटर ले जाया गया लेकिन चिकित्सकों ने उसे मृत घोषित कर दिया। बताते चलें कि परशुराम तालाब के मार्ग में सुबह से देर रात तक भीड़-भाड़ रहती है। स्थानीय लोगों ने कई बार रेलवे कर्मचारियों को सुरक्षा के लिए चेतावनी दी थी लेकिन उन्होने कोई एहतिआत नही बरती। रेलवे के दोहरे लाइन के निर्माण कार्य में न तो सुरक्षा उपकरणों का प्रयोग किया जा रहा है और न ही मार्ग को बंद किया गया है। घटना के बाद नाराज परिजनों ने शव को लेकर महाराणा प्रताप चैक पर विरोध प्रदर्शन किया। क्षेत्राधिकारी नगर राजीव प्रताप सिंह ने बताया कि परिजनों को समझा-बुझाकर शव को पोस्टमार्टम के लिए भेजा गया है। इस दौरान जाम लगने के कारण वाहनों की कतार लग गई लेकिन पुलिस के प्रयासों के बाद जाम खुल गया और यातायात व्यवस्था शुरू हो गयी। सीओ ने बताया कि कुछ लोगों के मृतक किशोर के परिजनों को बरगलाने के लिए चिन्हित किया गया है और उनके विरूद्ध कानूनी कार्रवाई की जा रही है।

सम्पूर्ण समाधान दिवस में कमिश्नर, डीआईजी, डीएम और एसपी ने सुनीं जनसमस्याएं

जिला संवाददाता

ललितपुर। शासन की जीरो टॉलरेंस नीति के तहत पीड़ित को त्वरित न्याय और सुगम निस्तारण की प्राथमिकता पर शनिवार को जिले की सभी तहसीलों में सम्पूर्ण समाधान दिवस का आयोजन हुआ, जहां अधिकारी पूरी गंभीरता के साथ शिकायकर्ता की संतुष्टि के आधार पर निस्तारण कराना सुनिश्चित करें। डीएम ने बाल विवाह और स्कूल से वंचित बच्चों के बारे में भी चर्चा की, उन्होंने कहा कि बाल विवाह कई समस्याओं का एक प्रमुख कारण है, बच्चियों की छोटी उम्र में शादी होने से उनकी पढ़ाई

● अधिकारियों को मौके पर जाकर शिकायकर्ता की संतुष्टि के आधार पर निस्तारण कराने के दिये निर्देश

जिलाधिकारी अक्षय त्रिपाठी व पुलिस अधीक्षक मो.मुश्ताक ने जनपद की दूरस्त तहसील मड़ावरा पहुंचकर जनसुनवाई की और फरियादियों को भरोसा दिलाते हुए सम्बंधित अधिकारियों से समस्या का मौके पर ही निस्तारण कराया। डीएम ने अधिकारियों को निर्देशित करते हुए कहा कि एक ही शिकायत की बार-बार पुनरावृत्ति नहीं होनी चाहिए, छूट जाती है, जिससे उनका भविष्य अंधकारमय हो जाता है। ये बच्चियां पढ़-लिखकर देश के लिए बहुत कुछ कर सकती हैं, इसलिए बाल विवाह रोकने के लिए सभी जनपदवासी जिला प्रशासन का सहयोग करें और अपने बच्चों का नामांकन विद्यालयों में अवश्य करायें। उन्होंने अन्य अधिकारियों के साथ तहसील परिसर में ही वन महोत्सव एक पेड़ मां के नाम-2.0 अभियान के तहत वृक्षारोपण किया और जनपदवासियों को भी सघर वृक्षारोपण करने के लिए प्रेरित किया। तहसील तालबेहट में मण्डलायुक्त झांसी विमल कुमार दुबे एवं डीआईजी केशव कुमार चैधरी ने जनसुनवाई की और फरियादियों की समस्याओं का मौके पर ही निस्तारण कराया। उन्होंने सम्बंधित अधिकारियों को शेष प्रार्थना पत्र देकर स्वयं मौके पर जाकर समाधान कराने के निर्देश दिये। इस दौरान डीडीओ शेषनाथ, डीएफओ गौतम सिंह, एसडीएम मड़ावरा शैलेन्द्र चैधरी, तहसीलदार मड़ावरा, क्षेत्राधिकारी, खण्ड विकास अधिकारी सहित अन्य जनपद स्तरीय अधिकारी उपस्थित रहे।

196 शिकायतें मिलीं, 10 निस्तारित

बांदा। तहसील पैलानी में सम्पूर्ण समाधान दिवस का आयोजन हुआ। जिलाधिकारी जे0 रीभा ने जिला स्तरीय अधिकारियों को निर्देश दिये कि जन शिकायतों का निस्तारण गुणवत्ता और समयबद्धता के साथ किया जाए। समाधान दिवस में कुल 196 आवेदन मिले जिनमें राजस्व, पुलिस, विकास व अन्य विभागों से सम्बन्धित मामले अधिक रहे।

मौके पर 10 शिकायतों का निस्तारण जिलाधिकारी ने अपने सामने अधिकारियों से कराया। एक फरियादी ने ग्राम पिपरहरी में जल भराव की शिकायत की, जिस पर जिलाधिकारी ने बीडीओ तिन्दवारी को समस्या का निस्तारण करने के निर्देश दिये। ग्राम गौरीकला में कई दिनों से विद्युत आपूर्ति बाधित होने की समस्या को निस्तारित करने के लिए जिलाधिकारी ने अधिशाषी अभियंता विद्युत को कार्यवाही के निर्देश दिये।

ग्राम पैलानी डेरा के एक फरियादी ने फर्जी पट्टा का प्रपत्र बनाकर उसकी जमीन पर लोगों के कब्जा किये जाने की शिकायत पर जिलाधिकारी ने जांच कर तहसीलदार को कार्यवाही करने के निर्देश दिये। कुछ फरियादियों ने केवाईसी पूर्ण न होने के कारण राशन मिलने में समस्या की शिकायत की, जिस पर उन्होंने पूर्ति निरीक्षक को शीघ्र कार्यवाही के निर्देश दिये। इसके बाद जिलाधिकारी व अन्य अधिकारियों ने तहसील परिसर में वृक्षारोपण किया। वृक्षारोपण के पश्चात जिलाधिकारी एवं पुलिस अधीक्षक ने जसपुरा क्षेत्र के सम्भावित बाढ़ प्रभावित क्षेत्र अमरा रपटा एवं डोंगर नाला का निरीक्षण किया। उन्होंने ग्राम प्रधान एवं सम्बन्धित अधिकारियों को नाव की व्यवस्था कराये जाने तथा पक्का पुल बनाये जाने के लिए आरईडी के अधिशाषी अभियंता को सर्वे कर प्रस्ताव शीघ्र प्रस्तुत करने के निर्देश दिये।

ओवरलोड वाहनों से क्षतिग्रस्त हो रही सड़क

ललितपुर। जिले के ग्राम टोड़ी, ठाठखेरा, देवरान और वस्त्रावन को जोड़ने वाली सड़क, जो कुछ माह पूर्व लोक निर्माण विभाग द्वारा निर्मित की गई थी, अब बदहाल स्थिति में है। इसका उद्देश्य ग्रामीणों को बेहतर आवागमन सुविधा प्रदान करना था, लेकिन जगह-जगह गहरे गड्ढे, कीचड़ और टूटे किनारों ने इसे जर्जर बना दिया है। इससे राहगीरों, स्कूली बच्चों, मरीजों और वाहन चालकों को भारी कठिनाइयों का सामना करना पड़ रहा है। ग्रामीणों का कहना है कि इस मार्ग से प्रतिदिन दर्जनों ओवरलोड डंपर, जो राख से भरे होते हैं, गुजरते हैं। ये डंपर सड़क की क्षमता से अधिक भार वहन करते हैं, जिससे सड़क की आयु कम हो रही है और दुर्घटनाओं का खतरा बढ़ रहा है। हाल ही में कुछ वाहन गड्ढों में फंसकर पलट गए, जिसमें स्कूली बच्चों और एक मोटरसाइकिल सवार को चोटें आईं। भारतीय मोटर यान अधिनियम, 1988, धारा 113, 114, और 115 ओवरलोड वाहनों का संचालन गैरकानूनी है। धारा 113 राज्य सरकार को मार्ग पर वाहनों के अधिकतम वजन का निर्धारण करने का अधिकार है। धारा 114 मोटर वाहन निरीक्षक ओवरलोड वाहनों को रोककर अतिरिक्त भार हटाने का आदेश दे सकता है। धारा 194 (1ए), ओवरलोड वाहन चलाने पर 20 हजार रुपये तक जुमार्ना और प्रति टन अतिरिक्त भार पर 2 हजार रुपये का दंड निर्धारित है।

भारतीय दंड संहिता (आईपीसी) की जगह अब भारतीय न्याय संहिता (बीएनएस), 2023 लागू है।

राष्ट्र के लिए मध्यस्थता अभियान का आयोजन 30 सितंबर को : श्रेय शुक्ला

बिजनौर। सचिव/। अपर जनपद न्यायाधीश जिला विधिक सेवा प्राधिकरण श्रेय शुक्ला ने जानकारी देते हुए बताया कि राष्ट्रीय विधिक सेवा प्राधिकरण नई दिल्ली तथा मीडियेशन एवं कंसीलियेशन प्रोजेक्ट कमेटी, सर्वोच्च न्यायालय, नई दिल्ली के तत्वाधान में एवं उ०प्र० राज्य विधिक सेवा प्राधिकरण, लखनऊ के निदेर्शानुसार जिला विधिक सेवा प्राधिकरण, बिजनौर में राष्ट्र के लिए मध्यस्थता 30 सितंबर, 2025 (90 दिवसीय) तक राष्ट्रीय मध्यस्थता अभियान का आयोजन किया जायेगा। उक्त अभियान का उदेश्य न्यायालयों में लम्बित प्रकरणों का मध्यस्थता के माध्यम से अधिकाधिक संख्या में निस्तारण किया जाना है। उक्त अभियान में मध्यस्थता द्वारा समाधान योग्य मामले जैसे वैवाहिक विवाद, दुर्घटना के दावे, घरेलू हिंसा, चेक बाउंस, वाणिज्यिक विवाद, सेवा मामले, आपराधिक समझौता योग्य मामले, उपभोक्ता विवाद, ऋण वसूली, सम्पत्ति के बटवारे, बेदखली से सम्बन्धित मामले, भूमि अधिग्रहण एवं अन्य उपयुक्त दीवाने मामले शामिल हैं।

उन्होंने बताया कि उक्त अभियान में अनुभवी प्रशिक्षित मध्यस्थों को भी शामिल किया जाएगा। यह अभियान न्यायिक बोझ को कम करने और आम जनता को शीघ्र न्याय दिलाने की दिशा में एक महत्वपूर्ण कदम है। आइए, इस पहल का हिस्सा बनें और न्याय के इस सहज मार्ग को अपनाऐं।

जनपद कार्यकारिणी भंग, डॉ.रोहित बने प्रभारी जिला अध्यक्ष

ललितपुर। उत्तर प्रदेश राष्ट्रीय स्वास्थ्य मिशन संविदा कर्मचारी संघ के प्रदेश अध्यक्ष ठा. मयंक प्रताप सिंह ने जारी पत्र के माध्यम से बताया है कि प्रांतीय कार्यकारिणी के निर्णयानुसार जनपद कार्यकारिणी ललितपुर को भंग कर दिया गया है।

इसके स्थान पर नवीन कार्यकारिणी के गठन होने तक आयुष चिकित्सा अधिकारी ललितपुर डा0 रोहित सहाय को जनपद शाखा ललितपुर का प्रभारी जिला अध्यक्ष नियुक्त किया गया है।

उनसे अपेक्षा की गई है कि वह अपनी देखरेख में जनपद ललितपुर के एनएचएम कर्मचारियों की बैठक, अधिवेशन कर पारदर्शी प्रक्रिया अपनाते हुये शीघ्र ही एक तिथि निर्धारित कर सर्वसम्मति से जनपद ललितपुर की नवीन जिला कार्यकारिणी का गठन करायेंगें एवं चयनित नवीन पदाधिकारियों की सूची प्रांतीय कार्यकारिणी को प्रेषित करेंगे।

प्लास्टिक के विरूद्ध नगर पालिका की कार्रवाई शुरू

बांदा। शासन के निर्देश पर नगर पालिका की प्रतिबंधित पॉलीथीन और प्लास्टिक सामग्री के प्रयोग के विरूद्ध कार्रवाई शुरू हो गयी है। शनिवार को अधिशाषी अधिकारी श्रीचंद्र के नेतृत्व में नगर पालिका परिषद की टीम ने प्रतिबंधित पॉलीथीन के विरूद्ध चलाए गये अभियान के दौरान व्यापारियों से प्रतिबंधित पॉलीथीन एवं प्लास्टिक सामग्री का भंडारण, विक्रय और प्रयोग करने वाले दुकानदारों से पॉलीथीन जब्त की गयी। व्यापारियों से प्रतिबंधित प्लास्टिक सामग्री भंडारण, विक्रय एवं प्रयोग न करने की अपील की गयी। कुछ दुकानों में उपभोक्ताओं को थैले में सामान देने पर उनकी जांच टीम ने सराहना की। जांच अभियान में खाद्य एवं सफाई निरीक्षक हेमंत प्रसाद, जिला कार्यक्रम प्रबंधक स्वच्छ भारत मिशन नगरीय अभिषेक खरे, राजस्व निरीक्षक रामजस सिंह और नगर पालिका के कर एवं सफाई विभाग के कर्मचारी मौजूद रहे।

सीएम राहत कोष से 748.42 लाख, विधायक ने दिए 103 लाख

बांदा। आर्थिक रूप से कमजोर लोगों के इलाज को लेकर सदर विधायक प्रकाश द्विवेदी बेहद गंभीर हैं। वह इनके इलाज के लिए सशक्त मददगार के रूप में जाने जाते हैं। उन्होने मुख्यमंत्री राहत कोष से 8 वर्ष के कार्यकाल में 748.42 लाख स्वीकृत कराने के साथ ही अपनी निधि से 103 लाख रुपये दिए हैं। सदर विधायक

● गंभीर बीमारियों के लिए सदर विधायक रहते हैं तत्पर

प्रकाश द्विवेदी सदर विधानसभा क्षेत्र के आर्थिक रूप से कमजोर लोगों की गम्भीर बीमारियो के इलाज के लिए मजबूत सहारे के रूप में लोगों के बीच स्थापित हैं। उन्होने 8 वर्ष के कार्यकाल में अब तक जनपद के आर्थिक रूप से कमजोर 424 रोगियों के इलाज के लिए प्रस्ताव भेजकर मुख्यमंत्री राहत कोष के जरिए 748.42 लाख रुपए स्वीकृत कराये हैं और विधायक निधि विकास योजना के तहत सदर विधानसभा के 36 मरीजों के इलाज के लिए 103.00 लाख रुपए निर्गत किये हैं। सदर

विधायक ने मुख्यमंत्री राहत कोष के अन्तर्गत वर्ष 2017 में 22.99 लाख, वर्ष 2018 में 42.88 लाख, वर्ष 2019 में 37.55 लाख, वर्ष 2020 में 49.18 लाख, वर्ष 2021 में 73.90 लाख, वर्ष 2022 में 82.52 लाख, वर्ष 2023 में 137.94 लाख, वर्ष 2024 में 184.82 लाख एवं वर्ष 2025 में अब तक 54 आर्थिक रूप से कमजोर व्यक्तियों को 116.60 लाख स्वीकृत करा चुके हैं। सदर विधायक ने बताया कि मुख्यमंत्री राहत कोष के अन्तर्गत जो भी प्रस्ताव लोगो के इलाज के लिए भेजे जाते हैं वह व्यक्तिगत रूप से इन सभी प्रस्तावों को शासन में प्रभावी पैरवी कर जल्द से जल्द लोगों को आर्थिक सहयोग उपलब्ध कराने के लिए हमेशा तत्पर रहते है।

डीएम व एसपी ने कांवड़ यात्रा को सुरक्षित संपन्न कराने के लिए रूट निरीक्षण किया

जिला संवाददाता

बिजनौर। जिलाधिकारी जसजीत कौर द्वारा आज पुलिस अधीक्षक अभिषेक झा के साथ कावड़ रूट का लिया जायजा। उन्होंने बिजनौर के मुरादाबाद मार्ग नूरपुर-हल्दौर-नहटौर का निरीक्षण करते हुए पुलिस अधिकारियों कावड़ यात्रा के दौरान मुस्तैद रहने के लिए निर्देशित किया।

जिलाधिकारी जसजीत कौर एंव पुलिस अधीक्षक अभिषेक झा ने शनिवार को कावड़ रूट का निरीक्षण करते हुए निर्देश दिये कि कावड़ यात्रा को पूर्ण रूप से सुरक्षित एवं शांतिपूर्वक संपन्न करने के लिए सभी आवश्यक सुरक्षात्मक उपाय करना सुनिश्चित करें तथा मुख्य मार्गों एवं स्थानों पर सीसीटीवी कैमरे और एआई कैमरों को स्थापित कर सतत निगरानी के लिए उसकी नियमित रूप से मॉनिटरिंग करने की व्यवस्था भी करें। इस अवसर पर उन्होंने बिजली, नगर निकाय, स्वास्थ्य, सड़क, वन, खाद्य सुरक्षा विभाग सहित अन्य संबंधित विभागीय अधिकारियों को कड़े निर्देश दिए कि श्रवण कावड़ यात्रा को सकुशल, सुव्यवस्थित एवं सफलतापूर्वक संपन्न करने के लिए उनके द्वारा दिए गए निदेशों का पूर्ण गंभीरता के साथ पालन करना सुनिश्चित करें ताकि किसी भी स्तर पर कांवड़ यात्रा के दौरान कोई असुविधा एवं समस्या उत्पन्न न होने पाए। कावड़ मार्ग के निरीक्षण के दौरान पुलिस एवं प्रशासनिक अधिकारी मौजूद थे।

प्रधानाध्यापिका फरहत खान को बीएसए ने किया बहाल, लोगों ने बतायी इंसाफ की जीत

बिजनौर। प्राथमिक विद्यालय द्वितीय की मुख्य अध्यापिका फरहत खान को बीएसए ने आखिरकार बहाल कर दिया गया है। सामाजिक संगठनो ने अध्यापिका की बहाली को इंसाफ की जीत बताया है। नजीबाबाद तहसील के प्राथमिक विद्यालय साहनपुर द्वितीय की प्रधानाध्यापिका फरहत खान को विद्यालय के मुख्य द्वार पर उर्दू में नाम लिखवाने पर निलंबित कर दिया गया व था, जबकि विद्यालय के मुख्य द्वार पर हिंदी और उर्दू दोनों भाषाओं में नाम लिखा हुआ था। किसी असामाजिक तत्व ने राजनैतिक रंग देकर केवल उर्दू भाषा में विद्यालय का नाम लिखे होने की साजिश रच वीडियों वायरल कर दिया था। बिना जांच पडताल किए अधिकारियों ने जल्दबाजी में मुख्य अध्यापिका फरहत खान को निलंबित कर दिया था। मामले को लेकर आजाद समाज पार्टी कार्यकर्ताओं एवं पदाधिकारियों ने डीएम से मुलाकात कर मामले से अवगत कराते हुए न्याय की गुहार लगाई थी। बेसिक शिक्षा अधिकारी ने गाज गिरने के डर से फरहत खान को बहाल कर दिया है। शिक्षिका की बहाली के बाद आसपा नेताओं एवं अभिभावकों में खुशी का माहौल है। खुर्शीद मंसूरी ने कहा कि हमारी मेहनत और जनता के समर्थन से यह जीत हासिल हुई। फरहत खान की बहाली इंसाफ की जीत मानी जा रही है।

ई-रिक्शा रजिस्ट्रेशन का मिला लाभ, छात्रा का बैग वापस

बांदा। ई-रिक्शा सत्यापन रजिस्ट्रेशन का लोगों को लाभ मिलना शुरू हो गया है। शनिवार को हर्षिका पुत्री राम प्रकाश निवासी बबेरू एलएलबी 4 जी ईयर की एकलव्य महाविद्यालय की छात्रा है। शुक्रवार की दोपहर लगभग 3 बजे छात्रा मेडिकल कॉलेज से स्वराज कॉलोनी के लिए ई-रिक्शा पर बैठकर स्वराज कॉलोनी पहुंचते ही उतर गईं और ई-रिक्शा पर रखा हुआ अपना बैग उठाना भूल गई। घर पहुंचने के बाद उसको अपने बैग की याद आई तब तक काफी देर हो चुकी थी। रिक्शा चालक भी सवारी उतारकर जा चुका था काफी प्रयास करने के बाद वह नहीं मिला। रास्ते के सीसीटीवी फुटेज खंगालने के बाद रिक्शा पर लगा हुआ 27 नंबर का टैग दिखाई दे रहा था। यातायात प्रभारी संजय मिश्रा को इसकी जानकारी दी गई। उन्होने रजिस्टर में दर्ज नाम पता एवं कांटेक्ट नंबर के माध्यम से रिक्शा चालक से संपर्क किया। उसने बताया यह बैग छूट गया था और मैं दोबारा वापस वहां गया तो वहां कोई नहीं मिला फिर बैग अपनी गाड़ी में सुरक्षित रख लिया। यातायात प्रभारी के फोन करने के बाद वह तत्काल आया और हर्षिका को बैग वापस कर दिया। हर्षिका ने बैग मिल जाने पर सभी को धन्यवाद दिया और कहा की इस प्रकार से पुलिस प्रशासन लोगों की जो मदद कर रहा है वह तारीफ के काबिल है। छात्रा ने कहा कि वह अपने परिवार, पड़ोसियों, कॉलेज में पढ़ने वाले सभी छात्रों को इसकी जानकारी देगी कि टोकन नंबर लगे हुए ई-रिक्शों का इस्तेमाल करें और टोकन नंबर अवश्य याद रखें।

रिटायर जेई ने कुत्ते को मारी गोली, गिरफ्तार

बिजनौर। जिले में एक सेवानिवृत्त कनिष्ठ अभियंता को अपनी लाइसेंसी रिवॉल्वर से गली के एक कुत्ते को गोली मारने के आरोप में गिरफ्तार किया गया। नजीबाबाद के क्षेत्राधिकारी नितेश प्रताप सिंह ने बताया कि सावित्री एन्क्लेव निवासी सेवानिवृत्त कनिष्ठ अभियंता राजवीर सिंह ने शुक्रवार शाम को अपनी लाइसेंसी रिवॉल्वर से कॉलोनी में घूम रहे एक कुत्ते को गोली मार दी। गोली लगने से कुत्ते की मौत हो गई। आरोपी को गिरफ्तार कर लिया गया और उसकी रिवॉल्वर जब्त कर ली गई। इस बीच, एनिमल फ्रेंड्स क्लब की सदस्य अनुराधा माथुर और ज्योति शर्मा ने आरोपी का शस्त्र लाइसेंस रद्द करने की मांग की और कहा कि सीसीटीवी फुटेज में आरोपी हाथ में रिवॉल्वर लहराते और कुत्ते को गोली मारते हुए दिखाई दे रहा है।

आरोपी के पड़ोसी डॉ. एलएस बिष्ट और राजकुमार कालरा के मुताबिक, कुत्ता आरोपी के घर के ही बाहर बैठता था। पड़ोसियों ने यह भी बताया कि आरोपी ने कुत्ते का पीछा कर उसे कथित तौर पर पांच गोलियां मारी।

मध्यस्थता अभियान को लेकर जिला जज ने की बैठक

जिला संवाददाता

बांदा। जिला जज, अध्यक्ष जिला विधिक सेवा प्राधिकरण देवेन्द्र सिंह के निर्देश पर शनिवार को राष्ट्र के लिए विशेष मध्यस्थता अभियान के तहत इसे सफल बनाये जाने के लिए सभी न्यायिक अधिकारियों के साथ बैठक की। जनपद न्यायाधीश ने बताया कि जनपदवासियों के लिए यह अत्यन्त प्रसन्नता की बात है कि राष्ट्रीय विधिक सेवा प्राधिकरण, मीडिएशन व कन्सीलेशन प्रोजेक्ट कमेटी, सर्वोच्च न्यायालय ने राष्ट्रहित में मध्यस्थता अभियान शुरू किया है। इसके तहत मध्यस्थता के माध्यम से न्यायालयों में लम्बित ऐसे प्रकरण जिसमें सुलह समझौता के आधार पर समाधान की सम्भावना अधिक हो तो ऐसे प्रकरणों को अभियान के अन्तर्गत निस्तारण कराया जाना है। जिससे न सिर्फ वादकारियों को त्वरित न्याय मिल सकेगा बल्कि उनके धन व समय की भी बचत होगी। इस अभियान के अन्तर्गत न्यायालयों में लम्बित वैवाहिक विवाद के मामलें, दुर्घटना दावे, घरेलू हिंसा, चेक बाउन्स, वाणिज्यिक विवाद, शमनीय आपराधिक वाद, उपभोक्ता विवाद, ऋण वसूली, सम्पत्ति के बटवारे, बेदखली से सम्बन्धित मामले, भूमि अधिग्रहण व अन्य उपयुक्त दीवानी प्रकरणों को शामिल किया गया है। जनपद न्यायाधीश ने यह भी बताया कि यह अभियान 1 जुलाई से 30 सितम्बर 2025 तक चलाया जायेगा। जनपद न्यायाधीश ने लोगों, वादकारियों एवं विधि व्यवसायियों से अपील की है कि वह अपने प्रार्थना पत्र सम्बन्धित न्यायालयों में माह जुलाई के अन्दर जमा कराकर इसका लाभ उठाएं और अपने मामलों का निस्तारण कराएं। बैठक में सभी न्यायिक अधिकारी मौजूद रहे। इसके अलावा श्रीपाल सिंह सचिव, जिला विधिक सेवा प्राधिकरण ने जिला कारागार का औचक निरीक्षण किया और उच्च न्यायालय विधिक सेवा समिति द्वारा जेल अपील दाखिल किये जाने के लिए उपलब्ध कराये गये अधिवक्ताओं के सम्बंध में बन्दियों को जानकारी दी।

डीएम ओर कप्तान ने किया थाना मदनपुर का आकस्मिक निरीक्षण

ललितपुर। तहसील मडावरा में जिलाधिकारी व पुलिस अधीक्षक मो0 मुश्ताक द्वारा थाना मदनपुर का आकस्मिक निरीक्षण किया। निरीक्षण के दौरान थाना परिसर, कार्यालय, हवालात, आदि का निरीक्षण कर संबंधित को आवश्यक दिशा-निर्देश दिये गये। थाना कार्यालय, महिला हेल्प डेस्क के रजिस्टरों को चेक कर व्यवस्थित रखरखाव हेतु निर्देश दिये गये। मुकदमों से संबंधित मालो का विधिक निस्तारण एवं सही रखरखाव, शस्त्रों की नियमित साफ-सफाई रखने हेतु निर्देशित किया गया। थाने में लम्बित विवेचनाओं का गुण दोष के आधार पर विधिक निस्तारण करने व थाना क्षेत्र के वांछित अभियुक्तों, वारंटियों की गिरफ्तारी, अवैध शराब, मादक पदार्थों, पशु तस्करी पर प्रभावी अंकुश लगाने तथा थाने पर आने वाले शिकायतों का शत-प्रतिशत व समयबद्ध निस्तारण करने जाने हेतु सम्बन्धित को निर्देशित किया गया। निकट भविष्य में पंचायती चुनाव को दृष्टिगत रखते हुए अपराधियों पर आवश्यक निरोधात्मक कार्यवाही कर उन्हे ज्यादा से ज्यादा धनराशि से पाबन्द कराने हेतु निर्देशित किया गया है। आगामी त्योहार को दृष्टिगत रखते हुए सुरक्षा व शांति- व्यवस्था बनाये रखने हेतु आवश्यक दिशा-निर्देश दिये गये।

महत्वाकांक्षी ब्लॉक मड़ावरा के सहरिया बाहुल्य ग्राम पहाड़ीखुर्द में डीएम ने लगायी जनचौपाल

ललितपुर। जिलाधिकारी ने जिले की दूरस्त तहसील और आकांक्षात्मक विकासखण्ड मड़ावरा में जनजाति वाहुल्य ग्राम पहाड़ीखुर्द में जनचैपाल लगाकर नामांकन से छूटे बच्चों और अभिभावकों को शिक्षा का महत्व समझाया और उनके द्वारा बतायी गई समस्याओं को सूचीबद्ध कराते हुए निस्तारण कराकर बच्चों का नामांकन कराने के अधिकारियों को निर्देश दिए। जिलाधिकारी ने पूर्व में किये गए ग्रामवार सर्वे की लिस्ट ग्रामीणों व बच्चों को दिखाकर उनसे सत्यापन कराया और यदि कोई बच्चा छूट गया हो तो उनका नाम अंकित कराने को कहा। उन्होंने एक-एक कर गांव के बच्चों को अपने पास बुलाकर उनसे प्रवेश न लेने का कारण पूछकर उनकी काउंसलिंग की और उन्हें शिक्षा के प्रति प्रेरित किया। जिलाधिकारी ने बच्चों के अभिभावकों से भी बात की और उनकी पारिवारिक स्थिति को जाना। बच्चों और अभिभावकों द्वारा धन का अभाव, विद्यालय की अधिक दूरी, साधनों का अभाव, बाल विवाह जैसे कई आर्थिक, सामाजिक व अन्य कारण बताए, जिन्हें जिलाधिकारी ने सूचीबद्ध करवाते हुए उनका निस्तारण कराकर बच्चों का विद्यालय में नामांकन कराने के निर्देश दिए। जिलाधिकारी ने समाज कल्याण अधिकारी को निर्देशित किया कि सहरिया जनजाति की बालिकाएं जो अधिक दूरी के कारण नामांकन नहीं करा पा रही हैं, उन्हें साईकिल की व्यवस्था की जाए। जिला विकास अधिकारी को निर्देश दिये गए कि आर्थिक रुप से कमजोर अभिभावकों व बालिकाओं को कन्या सुमंगला योजना सहित सरकार की आर्थिक रुप से समृद्ध करने वाली विभिन्न योजनाओं से आच्छादित किया जाए।

सभी माध्यमिक विद्यालयों के विद्यार्थियों की लग रही डिजिटल उपस्थिति

जिला संवाददाता

ललितपुर। जिला विद्यालय निरीक्षक ओमप्रकाश ने सचिव, माध्यमिक शिक्षा परिषद क्षेत्रीय कार्यालय प्रयागराज के निर्देशक्रम में जानकारी देते हुये बताया है कि माध्यमिक

डीआईओएस ने दिये गंभीरता के साथ अनुपालन कराये जाने के निर्देश

शिक्षा परिषद के अंतर्गत जनपद में संचालित समस्त माध्यमिक विद्यालयों के छात्र-छात्राओं एवं शिक्षकों की दैनिक उपस्थिति प्रक्रिया को पारदर्शी एवं तकनीकी रूप से सुदृढ़ बनाये जाने हेतु 1 जुलाई से ऑनलाइन उपस्थिति प्रणाली लागू कर दी गई है। उन्होंने बताया कि एक विशेष पोर्टल विकसित किया गया है एवं विद्यालयों की सुविधा हेतु एक मोबाइल एप्लिकेशन भी तैयार की गई है, जिसके माध्यम से विद्यालय में कक्षा 9 से 12 तक अध्ययनरत प्रत्येक छात्र-छात्रा एवं कार्यरत शिक्षकों की प्रतिदिन इसके माध्यम से उपस्थिति दर्ज की जा रही है।

डीआईओएस ने बताया कि जनपद के सभी माध्यमिक विद्यालयों जिनमें राजकीय, अशासकीय सहायता प्राप्त एवं स्ववित्तपोषित में यह व्यवस्था लागू की गई है। डीआईओएस ने जनपद के सभी माध्यमिक विद्यालयों के प्रधानाचार्यों से इस व्यवस्था का गम्भीरता के साथ अनुपालन कराये जाने के निर्देश दिये हैं।

संक्षेप

स्नातक प्रथम वर्ष में प्रवेश साक्षात्कार 11 से

दुद्धी, सोनभद्र। भाऊ राव देवरस राजकीय पीजी कॉलेज दुद्धी में वर्ष 2025-26 के लिए स्नातक प्रथम वर्ष में प्रवेश हेतु आवेदन फार्म भर चुके छात्रध्छात्राओं का साक्षात्कार 11 जुलाई 2025 से 14 जुलाई 2025 तक होगा। महाविद्यालय के सूचना पट्ट पर मेरिट सूचि चस्पा कर दी गई हैं। उक्त आशय की जानकारी देते हुए प्राचार्य डॉ रामसेवक सिंह यादव ने बताया कि छात्र/छात्राएं अपने समस्त मूल प्रमाण पत्रों एवं एक सेटे छाया प्रति के साथ (हाई स्कूल अंकपत्र, इण्टरमीडिएट अंक पत्र, टी०सी०, चरित्र प्रमाण पत्र, आधार कार्ड, जाति प्रमाण पत्र इत्यादि) प्रातः 10:30 बजे से दोपहर 2 बजे तक प्रवेश समिति के समक्ष साक्षात्कार हेतु उपस्थित होकर अपना प्रवेश सुनिश्चित करा लें। निर्धारित समय/तिथि के पश्चात अभ्यर्थी का अभ्यर्थन तथा दावा स्वतः ही समाप्त हो जायेगा, जिसको समस्त जिम्मेदारी स्वयं अभ्यर्थी को होगी। उन्होंने बताया कि दुद्धी महाविद्यालय अब मां विंध्यवासिनी विश्वविद्यालय मिजार्पुर से संबद्ध हो गई हैं इसलिए जिनका भी रजिस्ट्रेशन समर्थ पोर्टल पर नहीं हुआ है उनका प्रवेश सम्भव नहीं होगा, इसलिए सभी छात्र /छात्राएं समर्थ पोर्टल पर जाकर 7 जुलाई तक रजिस्ट्रेशन अवश्य करा लें।

आरोग्य मंदिर और पब्लिक हेल्थ यूनिट का शुभारंभ

मोहम्मदी खीरी। कस्बा के सामुदायिक स्वास्थ्य केंद्र पर मोहम्मदी और पसगवां ब्लॉक पर बनाए गए आयुष्मान आरोग्य मंदिर और पब्लिक हेल्थ यूनिट के शुभारंभ को लेकर कार्यक्रम का आयोजन किया गया जिसमें बतौर मुख्य अतिथि पंचायती राज सभापति लोकेंद्र प्रताप सिंह और विशिष्ट अतिथि मुख्य चिकित्सा अधिकारी संतोष गुप्ता रहे। संचालन डॉक्टर सुशील शुक्ला ने किया है। शनिवार को सामुदायिक स्वास्थ्य केंद्र के परिसर में आयोजित कार्यक्रम का शुभारंभ मुख्य अतिथि और विशिष्ट अतिथि ने मां वीणा पाणि के समक्ष दीप प्रज्वलित कर मंत्रो उच्चारण के साथ फीता काटकर विधिवत शुभारंभ किया है। चिकित्सा अधिकारी ने बताया 10 आयुष्मान मंदिर और एक पब्लिक हेल्थ यूनिट मोहम्मदी ब्लाक और 8 आयुष्मान मंदिर पसगवां ब्लॉक क्षेत्र में निर्मित किए गए हैं। मुख्य अतिथि ने सभी नवनिर्मित आरोग्य मंदिरों का शुभारंभ कर जनता को समर्पित किया है। उन्होंने सरकार की योजनाओं का जिक्र करते हुए कहा शासन की मंशा के अनुरुप समाज के हर व्यक्ति को सुलभ स्वास्थ्य सेवाएं देने की योजना को धरातल पर उतारा जा रहा है जिससे किसी को इलाज के अभाव में जान न गवानी पड़े। इस मौके पर सी एच सी अधीक्षक मयंक मिश्रा, अश्वनी वर्मा और अतुल रस्तोगी, कमलेश वर्मा, मनोज गुप्ता और राममोहन रस्तोगी समेत तमाम गणमान्य लोग मौजूद रहे।

आकस्मिक चिकित्सा के लिए एंबुलेंस की मांग

पासवान खीरी । बरवर के समाजसेवी व पत्रकार महताब आलम सोनू ने बरवर क्षेत्र में हो रही दुर्घटनाओं को मद्देनजर रखते हुए क्षेत्रीय विधायक व दर्जा राज्यमंत्री लोकेंद्र प्रताप सिंह से बरवर प्राथमिक स्वास्थ्य केंद्र के लिए एम्बुलेंस की मांग की है आपको बताते चलें की बरवर नगर की आबादी तकरीबन पचास हजार व क्षेत्र की आबादी तकरीबन दो लाख के आसपास है नगर पंचायत बरवर स्थिति एक प्राथमिक स्वास्थ्य केंद्र है उस पर एम्बुलेंस सुविधा नहीं है क्षेत्र से निकले नेशनल हाईवे पर आयें दिन सड़क हादसे होते रहते हैं जिसको देखते हुए बरवर नगर के पत्रकार व समाजसेवी महताब आलम सोनू ने शनिवार को क्षेत्रीय विधायक लोकेंद्र प्रताप सिंह से मिलकर एक प्रार्थना पत्र प्रेषित कर बरवर क्षेत्र के लिए आकस्मिक चिकित्सा हेतु एंबुलेंस की मांग की है जिसको मद्देनजर रखते हुए क्षेत्रीय विधायक लोकेंद्र प्रताप सिंह ने आश्वासन दिया और कहा तत्काल ही जल्दी बरवर प्राथमिक स्वास्थ्य केंद्र पर एंबुलेंस की व्यवस्था करा दिय जाये गी आपको बताते चलें बरवर क्षेत्र से मोहम्मदी सोलह किलोमीटर की दूरी पर है वहीं पसगवां भी लगभग पंद्रह से बीस किलोमीटर की दूरी पर है जब तक यहां से एम्बुलेंस आती है तब तक दुर्घटना में घायलों की समस्या और बढ़ती जाती है कुछ की तो समय से प्राथमिक उपचार न मिल पाने से मृत्यु भी हो जाती है इस सब को मद्देनजर रखते हुए पत्रकार महताब आलम सोनू ने क्षेत्रीय विधायक लोकेंद्र प्रताप सिंह को पत्र लिखकर एम्बुलेंस की मांग की विधायक लोकेंद्र प्रताप सिंह ने जल्द ही प्राथमिक स्वास्थ्य केंद्र बरवर पर एंबुलेंस देने का आश्वासन दिया और प्रार्थना पत्र पर विभाग को जल्द ही एम्बुलेंस के लिए आदेशित किया।

मां के नाम एक पेड़ लगाकर विधायक ने दिया संदेश

जिला संवाददाता(vol)

सोनभद्र। सदर ब्लाक स्थित प्रभागीय वन अधिकारी परिसर में शनिवार को वन महोत्सव कार्यक्रम के तहत एक पेड़ मां के नाम विहत पौधारोपण कार्यक्रम मुख्य अतिथि सदर विधायक भूपेश चौबे के नेतृत्व में पौधारोपण कर पर्यावरण बचाओ मां के नाम पेड़ लगाओ दिया गया एक संदेश।

वहीं सदर विधायक भूपेश चौबे ने बताया कि वन महोत्सव कार्यक्रम के साथ पर्यावरण संरक्षण व पर्यावरण बनाए रखने के लिए हर व्यक्ति को बढ़-चढ़कर अपने घरों के आसपास अधिक से अधिक संख्या में पौधारोपण करना परिवार रूप से सुनिश्चित करें जिससे कि आने वाली पीढ़ियों को हरे भरे पर्यावरण के साथ एक संदेश दिया जा सके। वहीं सदर विधायक ने बताया कि वन विभाग द्वारा वन महोत्सव के तहत 1 जुलाई से 7 जुलाई तक विशेष पखवाड़ा के तहत रोपण कार्यक्रम किया जा रहा है जो बेहद ही महत्वपूर्ण है आज के प्रवेश में आम जनमानस के साथ मिलकर इस महोत्सव को बेहतर तरीके से सफल बनाने के लिए हम सभी को एक पेड़ मां के नाम पौधा लगाकर उसके संरक्षण के साथ वातावरण के लिए संदेश देने का काम करें जिससे समाज में एक मैसेज जाए और हर धर्म के व्यक्ति पौधारोपण के साथ एक संदेश देने का काम करें। वही उप प्रभागीय वनाधिकारी चूर्क विनीत कुमार सिंह ने मुख्य अतिथि का पौधा देखकर या स्वागत बताया कि हमारे समाज में हर व्यक्ति अगर एक-एक पौधा लगाकर उसका संरक्षण कर ले तो निश्चित रूप से एक बहुत बड़ा जिले से संदेश मां के नाम देने का काम किया जा सकता है इसके लिए विभाग के साथ अन्य विभागों से मिलकर या अभियान चलाया जा रहा है इस मौके पर पिछड़ा मोर्चा जिला अध्यक्ष ओम प्रकाश यादव,उप प्रभागीय वनाधिकारी रामगढ़ शत्रुघन त्रिपाठी, अनामिका गौतम क्षेत्रि वन अधिकारी रावटसगंज ,नवीन राय,मनीषा मौर्या, दीपशिखा जयसवाल वन दरोगा, रामकृष्ण मिश्रा वन दरोगा, अनूप तिवारी, विकास सहित अन्य लोग मौजूद रहे।

जनता दर्शन में सुनी फरियाद, दिए निर्देश

सोनभद्र। रावटसगंज सदर विधायक कैंप कार्यालय पर शनिवार को जनता दर्शन के दौरान क्षेत्र से आए आम जनमानस की समस्याओं को गंभीरता से लेकर संबंधित विभागीय अधिकारियों को सदर विधायक भूपेश चौबे ने दिए आवश्यक दिशा निर्देश।

वहीं सदर विधायक भूपेश चौबे ने बताया कि जनता दर्शन में आए दूर धार क्षेत्र से पीड़ित आम जनमानस की शिकायतों को लेकर संबंधित अधिकारियों को दिशा निर्देशित कर दिया गया है तत्काल उनकी समस्याओं का निस्तारण करते हुए अवगत कराया जाए वहीं सदर विधायक ने बताया कि ज्यादातर मामले पुलिस थाना वह बरसात से संबंधित हम जनमानस के माध्यम से प्राप्त हुई जिसको लेकर संबंधित विभागीय अधिकारियों को कड़े दिशा निर्देशित कर दिए गए हैं किसी प्रकार से लापरवाही बर्दाश्त नहीं की जाएगी जिससे आम जनमानस परेशान हो आम जनमानस की समस्याओं को प्राथमिकता देते हुए कार्य कराया जाएगा।इस मौके पर चूर्क मंडल अध्यक्ष दिलीप चौबे, संजय श्रीवास्तव मनोज सोनकर विमलेश पटेल विकास मिश्रा अमन वर्मा आदि लोग मौजूदरहे ।

सावन में आने वाले श्रद्धालुओं के लिए की जा रही तैयारियों का लिया जायजा

सोनभद्र। जिलाधिकारी बी0एन0 सिंह, पुलिस अधीक्षक अशोक कुमार मीणा ने शनिवार को शिवद्वार धाम घोरावल में पहुंचकर सावन मास में आने वाले श्रद्धालुओं हेतु की जा रही तैयारियों का जायजा लिये, जिलाधिकारी ने उपस्थित अधिकारियों को निर्देशित करते हुए कहा कि मंदिर परिसर से दूर किला के पास वाहन पार्किंग व्यवस्था सुनिश्चित करायी जाये, सावन मास के दौरान भारी संख्या में जलाभिषेक करने हेतु शिवद्वार धाम घोरावल में आने वाले श्रद्धालुओं की व्यवस्थाओं हेतु की जा रही तैयारियों का जायजा लिया।

श्री सिंह ने कहा कि शिवद्वार धाम में आने वाले श्रद्धालुओं के वाहन की व्यवस्था किला के पास की जाये, मंदिर परिसर में श्रद्धालुओं के दर्शन व जलाभिषेक हेतु महिला व पुरूष हेतु अलग-अलग लाईन लगाकर दर्शन कराने की व्यवस्था की जाये, जहां पर भी बैरिकेटिंग व्यवस्था की आवश्यकता हो, वहां पर बैरिकेटिंग की जाये, उन्होंने कहा कि सी0सी0टी0वी0 कैमरे संचालित रहें और उसकी निगरानी हर समय की जाये, हाईमास्ट लाईट व स्ट्रीट लाईट के मरम्मत का कार्य अधिशासी अभियन्ता विद्युत द्वारा सुनिश्चित की जाये, नगर पालिका व नगर पंचायत के माध्यम से मोबाइल टॉयलेट की व्यवस्था सुनिश्चित करायी जाये, जिससे कि आने वाले श्रद्धालुओं को किसी प्रकार की समस्या न हो,

उन्होंने कहा कि जिला पंचायत राज अधिकारी द्वारा मंदिर परिसर के पास-पास साफ-सफाई की व्यवस्था सफाई कर्मियों के माध्यम से सुनिश्चित करायी जाये, उन्होंने कहा कि शिवद्वार मंदिर के पास स्थित प्राथमिक विद्यालय घोरावल में श्रद्धालुओं को ठहरने हेतु वाटर प्रूफ टेन्ट जिला पंचायत के माध्यम से लगाया जाये, सड़कों की मरम्मत, गड्ढा मुक्ति का कार्य अधिशासी अभियन्ता लोक निर्माण विभाग प्रान्तीय खण्ड द्वारा कराया जाये। इस मौके पर अपर जिलाधिकारी (न्यायिक) रमेश कुमार, उप जिलाधिकारी घोरावल प्रदीप कुमार, मुख्य चिकित्साधिकारी डॉ0 अश्वनी कुमार, अपर जिला सूचना अधिकारी विनय कुमार सिंह सहित अन्य सम्बन्धितगण उपस्थित रहें।

महोत्सव का आयोजन कर लगाये गये 14 हेक्टेयर में पौधे

म्योरपुर/सोनभद्र। म्योरपुर वन रेंज के ग्राम पंचायत परनी के वन क्षेत्र में शनिवार को 14.75 हेक्टेयर में पौध रोपण कर वन महोत्सव का आयोजन किया गया, ।मुख्य अतिथि ब्लॉक प्रमुख मान सिंह गोंड रेंजर जबर सिंह यादव,वन दरोगा विजेंद्र सिंह,आदि ने पौध रोपण के बाद आयोजित कार्यक्रम में विचार रखे। प्रमुख श्री गोंड ने कहा कि प्रकृति के सरंक्षण से ही वन्य जीव और मनुष्य का जीवन खुशहाल होगा ।हमे जंगलों को बचाने के साथ एक बच्चे के पालन पोषण की तरह पौधे को भी बचाना होगा ।जंगल बचेंगे तभी हम बचेंगे ।कहा कि यह क्षेत्र आदिवासी बाहुल्य है और आदिवासी जंगल प्रेमी है इसका इतिहास गवाह है हमे उस संस्कृति और परम्परा को जीवित रखना है। रेंजर ने कहा कि यह क्षेत्र डैम से लगा हुआ है ।इसमें जैव विविधता की झलक मिलती है ।जंगल में हिरन, बारहसिंगा, खरगोश, लकडबग्घा, मोर,तोता, और सांप के साथ जड़ी बूटी,पाए जाते है ।इसको संरक्षित कर हम पर्यावरण सरंक्षण में अपना योगदान दे सकते है ।ग्रामीणों की भालगीदारी से ही जंगल को और घना बनाया जा सकता है ।मौके पर बिहारी, पांडेय, सर्वेश सिंह यादव, गोविंद शाह, सहित अन्य लोग उपस्थित रहे।

खिलाड़ियों को किया सम्मानित

पलियाकलां-खीरी। गुरुकुल ऐकेडमी, पलिया कलाँ खीरी में आज प्रातः कालीन प्रार्थना सभा में बच्चों को सम्मानित किया गया। दिनांक क चार व पाँच जुलाई 2025 को एल. पी० एल०, लखीमपुर में ताइक्वांडो मार्शल आर्ट की प्रतियोगिता का आयोजन किया गया था। गुरुकुल समेत विभिन्न टीमों के लगभग पचास खिलाड़ियों ने प्रतिभागिता की। बोर्ड द्वारा आयोजित जोनल लेवल की इस प्रतियोगिता में गुरुकुल के नौनिहालों ने भिन्न-भिन्न वर्गों में में अपनी योग्यता सिद्ध की। कक्षा 7 की अग्रिमा मौर्य व आर व माहेश्वरी, कक्षा दस के वरदान गुप्ता व कक्षा ग्यारह के कृष्णा वर्मा ने प्रथम स्थान प्राप्त कर स्वर्ण पदक जीता। उसी जगह कक्षा हैः की भाव्या गुप्ता ने दूसरा स्थान प्राप्त कर रजत पदक जीता। विजयी खिलाड़ियों को प्रार्थना सभा में सम्मानित किया गया। विद्यालय प्रबंधक मुकेश अग्रवाल व अध्यक्ष वीरेन्द्र शुक्ला ने टीम कोच वंश भदौरिया को बधाई दी तथा सभी खिलाड़ियों के प्रयासों को सराहा। उन्होंने कहा कि रुचिकर क्षेत्रों में बच्चों के विकास के अवसर उपलब्ध कराने हेतु विद्यालय सदैव तत्पर है। डिसिप्लिन इंचार्ज बृजमोहन मिश्रा ने बच्चों को बधाई दी व तथा उनके उज्ज्वल भविष्य की कामना की।

दबंगों ने आदिवासियों की बोई फसल को ट्रैक्टर से रौंदा

सोनभद्र। रॉबर्ट्सगंज कोतवाली क्षेत्र के ग्राम मड़कुड़ी में दबंगों ने आदिवासियों की बोई फसल को ट्रैक्टर से जुताई कर रौंद दिया। मना करने पर गाली देते हुए जान मारने की धमकी दी। पुलिस द्वारा कोई कर्रवाई न किए जाने पर आदिवासियों ने शनिवार को रॉबर्ट्सगंज तहसील पर विरोध प्रदर्शन किया और अपनी मांगों का शिकायती पत्र संपूर्ण समाधान दिवस में सीओ सदर को सौंप गुहार लगाई। सीओ ने मामले की जांच कराकर दोषियों के विरुद्ध कार्रवाई का आश्वासन दिया।

दिए प्रार्थना पत्र में आदिवासियों रामकुमार, छोटेलाल, कलवंती, बुद्धू, केशरी, सुरसती, निर्मला आदि ने अवगत कराया है कि वे अनुसूचित जनजाति गौंड़ बिरादरी के हैं। 4 जून 2025 को सुबह 10 बजे दबंगों शिवमूरत, अमरनाथ, अमृतलाल व जमुनी एकराय होकर उनकी पुश्तैनी जमीन जिसमें अरहर, मक्का की फसल बोई गई थी को ट्रेक्टर से जुताई कर फसल को रौंद दिया। जब मना किया गया तो गंदी गंदी गालियां देते हुए जान मारने की धमकी देने लगे। जब चैकी पुलिस को शिकायती पत्र देने की बात कही गई तो कहा कि दिवान जी के कहने पर हमलोग खेत जोते हैं। इतना ही नहीं कुछ दिन पूर्व अपने रिश्तेदार तेजबली निवासी लौका खाड़ी कचनरवा, थाना कोन, जिला सोनभद्र के साथ साजिश करके सहखातेदार पारसनाथ से छल कपट, धोखाधड़ी, कूटरचना कर अपूर्णनीय क्षति करने का कार्य किया गया है। 10 रुपए के स्टाम्प पेपर पर हस्ताक्षर बनवा कर 4 विस्वा जमीन के बदले सभी आदिवासियों की 5 बीघा जमीन हड़पने की फिराक में हैं। सीओ ने मामले की जांच करवाने एवं दोषियों के विरुद्ध कार्रवाई करने का आश्वासन दिया है।

गुरु दर्शन के लिए भगवान भी होते हैं लालायित

सोनभद्र। गुरु दर्शन के लिए भगवान भी लालायित रहते हैं और इसका साक्ष्य हमें पुराने से प्राप्त होता है गुरु वशिष्ठ, गुरु विश्वामित्र, इत्यादि महापुरुषों के बताए गए पदचिन्हों पर चलकर ईश्वर पथ की दूरी तय करा देते हैं। उक्त बातें गुजरात से आए हुए स्वामी निर्मल महाराज और आश्रम के वरिष्ठ संत नारद महाराज तथा संत आशीष बाबा ने इस गुढ़ रहस्य को भक्तों के साथ साझा किय।52 सौ वर्ष के लंबे अंतराल के बाद योगेश्वर श्री कृष्ण की वाणी गीता पुनः प्रकाश में भारतवर्ष में आया श्रीमद् भागवत गीता भाष्य यथार्थ गीता का चार बार तत्वदर्शी महापुरुष के सानिध्य में रहकर अनन्य भक्त के साथ आध्यात्मिक ज्ञान की लौ प्रस्फुटित करें। वैसे तो गुरु पूर्णिमा का पावन पर्व सभी भक्तों के लिए किसी ऐतिहासिक क्षण से कम नहीं है इस दिन भक्त अपनी आराध्य योगेश्वर महाप्रभु शाश्वत तत्वदर्शी योगिजन के समक्ष स्वयं को समर्पित करते हुए आध्यात्मिक पथ में एक कदम आगे बढ़ाए।

स्वामी निर्मल महाराज जी ने मीडिया से कहा कि यह शरीर ही क्षेत्र है और जो इसको जानता है इसका पार पा लेता है ,आगे उन्होंने क्षेत्र का विस्तार बताया जिसमें 10 इंद्रियां मन, बुद्धि ,अहंकार, पांचो विकार (ज्ञानेंद्रियों की पांच तन्मात्राएं-रूप ,रस ,गंध ,शब्द और स्पर्श-यही इंद्रियों के पांच विषय हैं) और तीनों गुणों का वर्णन है शरीर ही क्षेत्र है, एक अखाड़ा है इसमें लड़ने वाली प्रवृत्तियां दो हैं-दैवी संपद और आसुरी संपद स्वामी नारद महाराज जी ने कहा गीता मनुस्मृति है और भगवान श्री कृष्ण के अनुसार गीता ही धर्मशास्त्र है। अन्य कोई शास्त्र नहीं , कोई अन्य स्मृति नहीं है। गीता एक परमात्मा को ही सत्य मानती है उसमें विलय दिलाती है, स्वामी अड़गड़ानंद जी महाराज द्वारा रचित विश्व धर्म ग्रंथ यथार्थ गीता पूरे विश्व पटल पर जन -जन में यह धर्म संदेश पहुंचता है तो पूरे विश्व में आध्यात्मिक शांति सदगुरुदेव भगवान की कृपा से अवश्य ही प्राप्त होगा। महापुरुषों ने जिसमें भगवान महावीर, भगवान गौतम बुद्ध, गुरु नानक ,कबीर सभी ने एक परमात्मा का चिंतन एवं भजन करने पर जोर दिया है भक्तों की अपार भीड़ का आकलन करने के उद्देश्य से आश्रम में जिलाधिकारी एवं पुलिस अधीक्षक मिजार्पुर में भी पूरी सुरक्षा व्यवस्था का बारीकी के साथ निरीक्षण भी किया और आवश्यक दिशा निर्देश भी दिया। पूरे आश्रम में भक्ति का वातावरण निरंतर सुशोभित हो रहा है ,योगेश्वर महाप्रभु स्वामी अड़गड़ानंद जी महाराज की कृपा सर्वत्र बरस रही हो, गुरु पूर्णिमा का पावन पर्व जैसे-जैसे नजदीक आ रहा है भक्तों एवं देश के कोने-कोने से आए हुए महात्माओं में गुरु दर्शन के प्रति दृढ़ इच्छा शक्ति बढ़ती ही जा रही है।

महिला जन सुनवाई कार्यक्रम 9 को

सीतापुर। जिला प्रोबेशन अधिकारी प्रिया पटेल ने अवगत कराया कि उत्तर प्रदेश राज्य महिला आयोग द्वारा प्रदेश में महिला उत्पीड़न की रोकथाम एवं पीड़ित महिलाओं को त्वरित न्याय दिलाए जाने तथा आवेदक आवेदकों की सुगमता की दृष्टिगत प्रदेश के विभिन्न जनपदों यथा सीतापुर, में जिला प्रशासन एवं पुलिस प्रशासन के वरिष्ठ अधिकारियों की उपस्थिति में महिला उत्पीड़न की घटनाओं की समीक्षा महिला जनसुनवाई निरीक्षण का कार्यक्रम चलाया जा रहा है। उक्त के क्रम में उत्तर प्रदेश राज्य महिला आयोग द्वारा जनपद सीतापुर में महिला उत्पीड़न की समस्याओं के निराकरण हेतु नामित सदस्य राज्य महिला आयोग उत्तर प्रदेश सुजीता कुमारी की अध्यक्षता में 9 जुलाई को पूर्वान्ह 10 बजे सदर तहसील सभागार सीतापुर में महिला जनसुनवाई कार्यक्रम का आयोजन किया जा रहा है। उसके पश्चात महिलाओं सम्बन्धी विभिन्न योजनाओं के संबंध में विभिन्न विभागों के साथ जागरूकता चैपाल का आयोजन मिश्रिख विकासखंड में किया जाएगा।

मुठभेड़ में एक बदमाश के पैर में लगी गोली, दो गिरफ्तार

जौनपुर। केराकत कोतवाली पुलिस, सर्विलांस व स्वाट की संयुक्त टीम से बदमाशों की शुक्रवार की रात मुठभेड़ हो गई। मुठभेड़ में पुलिस की जवाबी कार्रवाई में एक अंतर्जनपदीय लुटेरे के पैर में गोली लगने से घायल हो गया ।पुलिस ने दो लुटेरों को गिरफ्तार कर कब्जे से एक चोरी की बाइक, एक तमंचा, एक खोखा कारतूस, दो जिन्दा कारतूस, एक मोबाइल व लूट का 4.400 ग्राम गला हुआ सोना बरामद किया। पुलिस के अनुसार मुखबिर की सूचना पर कुसरना में चैन स्नैचिंग की घटना के अभियुक्त को पूरनपुर मजार के पास नहर पुलिया के चैराहे के पास रोकने का प्रयास किया गया। बदमाश रुके नहीं और पुलिस से घिरा देखकर फायरिंग करने लगे। पुलिस द्वारा गोली चलाने पर बदमाश चंद्रदीप चन्द्रदीप पटेल पुत्र शिवालाल पटेल निवासी दनियालपुर थाना शिवपुर जनपद वाराणसी के बायें पैर में गोली लगी जिससे वो घायल हो गया ।पुलिस द्वारा उसे गिरफ्तार कर सीएचसी केराकत भेजवाया गया, जहां से जिला अस्पताल रेफर किया गया। मौके पर एक अभियुक्त लवकुश पाल पुत्र जयहिन्दर पाल निवासी दनियालपुर थाना शिवपुर जनपद वाराणसी अंधेरे का फायदा उठाकर फरार हो गया, जिसकी तलाश जारी है तथा पुलिस मुठभेड़ में घायल अभियुक्त चन्द्रदीप पटेल द्वारा पूछताछ में बताया कि उक्त लूट की चैन हमलोगों ने किशन ज्वैलर्स कांशीराम आवास शिवपुर पर बेचा था जिसके आधार पर व मोबाइल नम्बर लोकेशन के आधार पर संजय सेठ निवासी थानागद्दी थाना केराकत को गिरफ्तार किया गया।

एनीमिया व कैंसर मरीज के लिए 2 यूनिट ब्लड किया दान

दुद्धी, सोनभद्र। दुद्धी ब्लड डोनेट एक्सप्रेस टीम लगातार जरूरतमंदो के लिए ब्लड डोनेट करने एवं करवाने के कार्य में जुड़े हुए हैं। प्रगति फाउंडेशन के तत्वावधान में चल रहे ब्लड डोनेट टीम को सरकारी अस्पताल में आए जरूरतमंदो की जानकारी जैसे ही होती हैं तो तत्काल टीम सक्रिय होकर रक्तदान करने और करवाने में जुट जाते हैं। शनिवार को दुद्धी सरकारी अस्पताल में भर्ती एक एनीमिया से ग्रसित गर्भवती को ब्लड की कमी बतायी गई, जिसको लेकर परिजनों ने प्रगति फाउंडेशन के विकास अग्रहरि से सम्पर्क किया। विकास अग्रहरि ने बताया कि उक्त महिला के पूर्व में तीन बार खून की कमी के कारण सुरक्षित प्रसव नही हो पाया और तीनों बार बच्चे मृत हो गए इसलिए परिजन काफी परेशान थे क्योंकि ब्लड 7 के करीब था। महिला की जरूरत को देखते हुए मैंने ब्लड डोनेट टीम को सूचना दिया। सूचना मिलते ही दुद्धी निवासी कुंदन कुमार ने स्वयं आकर निःशुल्क ब्लड दान किया तब जाकर महिला को ब्लड चढ़ाया गया इसके बाद उक्त महिला के परिजनों ने राहत की सांस ली ।वहीं दूसरे कैंसर मरीज के लिए अमित कुमार चौरसिया ने रक्तदान किया और तब जाकर कैंसर से पीड़ित मरीज को ब्लड चढ़ाया गया। मरीज एवं मरीज के परिजनों ने दुद्धी ब्लड डोनेट टीम की भूरी भूरी प्रशंसा की हैं।

विद्यालय का मर्जर शिक्षा के लिए अभिशाप

जौनपुर। परिषदीय विद्यालयों में कम छात्र संख्या को आधार मानकर विद्यालयों के किए जा रहे मर्जर के विरोध में प्राथमिक शिक्षक संघ के प्रांतीय संयुक्त महामंत्री / जिलाध्यक्ष अमित सिंह व जिला कोषाध्यक्ष रोहित यादव

जौनपुर के नेतृत्व में शिक्षक पदाधिकारियों के प्रतिनिधिमंडल ने मछलीशहर की विधायक डॉ रागिनी सोनकर को ज्ञापन सौंपा। जिलाध्यक्ष ने ज्ञापन के माध्यम से पेयरिंग की कार्यवाही को शिक्षा के अधिकार कानून का हनन बताया है। उन्होंने विधायक को अवगत कराया कि इस आदेश से सबसे ज्यादा प्रभावित हमारे गांव के गरीब घरों की बेटियां हो रही हैं जिनका विद्यालय बंद कर उन्हें दूर दूसरे गांव के विद्यालय में पढ़ने जाने के लिए मजबूर किया जा रहा है। प्रत्येक बच्चे को निःशुल्क शिक्षा प्राप्त करना उसका मौलिक अधिकार है। आप एक महिला नेत्री हैं इसलिए आपसे हम सभी को अत्यधिक उम्मीद है कि सदन में इस बात को मजबूती से उठाते हुए इस काले आदेश के खिलाफ इन बच्चों की आवाज बनेंगी ।वहीं विधायक डॉ रागिनी सोनकर ने शिक्षकों को आश्वासन देते हुए कहा कि पेयरिंग मुद्दे पर हमारी पार्टी अत्यंत ही गम्भीर व चिंतित है। हमारे राष्ट्रीय अध्यक्ष अखिलेश यादव ने इस पर अपना विरोध भी जताया है ।इस मुद्दे पर बच्चों के भविष्य की चिंता करते हुए हम गम्भीरता से लेते हुए सदन सहित हर उस मंच पर इसके लिए आवाज उठाऊंगी जहाँ से इस समस्या का समाधान सुगम हो सके। जिलाध्यक्ष अमित सिंह ने बताया कि विद्यालय पेयरिंग के शासन के तानाशाही पूर्ण आदेश के खिलाफ हमारा आंदोलन के दूसरे चरण में तीन जुलाई से 15 जुलाई तक है पेयरिंग के विरोध में ज्ञापन देकर इसको निरस्त करने के लिए समर्थन लेने का अभियान चल रहा है, उसी कड़ी में विधायक मछलीशहर को ज्ञापन दिया गया।

बाइकों के टकराने से दो जख्मी

मोहम्मदी खीरी। क्षेत्र के गांव भुइंहरा के पास दो बाईकों के आमने-सामने टकरा जाने से दो लोग गंभीर रूप से घायलों में जिन्हें इलाज के लिए एंबुलेंस से सीएचसी पर भर्ती कराया गया जहां एक की हालत नाजुक होने पर जिला अस्पताल पर किया गया है। शनिवार बजे करीब गांव भुइंहरा निवासी सुमित अपनी बाइक से मोहम्मदी के लिए निकला गांव के बाहर पहुंचते ही हृदय मिश्रा अपनी बाइक से गांव जाते समय आमने-सामने टकरा गए जिससे दोनों लोग घायल हो गए थे इलाज के लिए सरकारी अस्पताल पर भर्ती कराया गए जहां सुमित की हालत नाजुक होने पर जिला अस्पताल शाहजहांपुर रेफर किया गया है।

एनसीएल ने डीएवी एक्सटेंशन बिल्डिंग का किया शुभारंभ

सोनभद्र। शनिवार को सिंगरौली स्थित भारत सरकार की मिनीरत्न कंपनी नॉर्दर्न कोलफील्ड्स लिमिटेड (एनसीएल) ने निगाही परियोजना स्थित डीएवी एक्सटेंशन बिल्डिंग का शुभारंभ किया। शुभारंभ कार्यक्रम के दौरान एनसीएल के निदेशक (मानव संसाधन), मनीष कुमार, निदेशक (वित्त), रजनीश नारायण, निदेशक (तकनीकी), सुनील प्रसाद सिंह, श्रमिक संघ से जेसीसी सदस्य सीएमएस से अजय कुमार, आरसीएसएस से लाल पुष्पराज सिंह, बीएमएस से श्यामधर दुबे, एचएमएस से बी. एन. सिंह, सीएमओएआई से सर्वेश कुमार सिंह, क्षेत्रीय महाप्रबन्धक (निगाही), सुमन सौरभ, ए. आर. ओ. (डी.ए.वी.) एमपी जोन, अमिताभ श्रीवास्तव एवं परियोजना से अन्य वरिष्ठ अधिकारी, कर्मचारी व विद्यालय के शिक्षक एवं छात्र उपस्थित रहे।

वर्तमान में निगाही परियोजना स्थित डी. ए. वी. विद्यालय में 1500 विद्यार्थी अध्ययनरत हैं। विद्यालय के इस भवन विस्तार से अब 680 और विद्यार्थियों को नामांकन का अवसर मिलेगा। एनसीएल द्वारा नवनिर्मित एक्सटेंशन बिल्डिंग में 24 आधुनिक कक्षाएँ एवं प्रयोगशालाएँ शामिल हैं। इस दौरान अपने उद्बोधन में श्री मनीष कुमार ने शिक्षा को समाज और राष्ट्र को सशक्त बनाने का माध्यम बताते हुए कहा कि एनसीएल द्वारा डीएवी विद्यालय के भवन विस्तार से और अधिक जरूरतमन्द बच्चों को गुणवत्तापूर्ण शिक्षा उपलब्ध होगी एवं उनका सर्वांगीण विकास होगा। एनसीएल द्वारा उक्त विद्यालय के भवन विस्तार से सिंगरौली परिक्षेत्र के शैक्षिक परिदृश्य में सुधार होगा। इसके अतिरिक्त इस से बच्चों की नामांकन संख्या में वृद्धि के साथ स्थानीय समुदाय को सामाजिक और शैक्षिक रूप से भी लाभ पहुंचेगा। गौरतलब है कि एनसीएल अपने 11 वित्त पोषित विद्यालयों के माध्यम से कर्मियों के बच्चों सहित स्थानीय क्षेत्र के 14,000 से अधिक बच्चों को शिक्षा प्रदान कर उनका भविष्य संवार रही है।

संक्षेप

जिला स्तरीय जूनियर प्रतियोगिता 09 जुलाई से

बहराइच। क्रीड़ा अधिकारी आनन्द कुमार श्रीवास्तव ने बताया कि वर्ष 2025-26 अन्तर्गत जिला खेल कार्यालय इन्दिरा गांधी स्पोर्ट्स स्टेडियम बहराइच में 09 जुलाई 2025 से बालक/बालिका वर्ग की जिला स्तरीय जूनियर प्रतियोगिता का आयोजन किया जा रहा है। उन्होंने बताया कि 09 जुलाई को आयोजित होने वाली तैराकी प्रतियोगिता में 12 से 17 वर्ष आयु वर्ग के बालक/बालिका, 14 व 15 जुलाई को बालक वर्ग की बॉक्सिंग प्रतियोगिता में 15 से 16 वर्ष आयु वर्ग, 14 जुलाई को बालक वर्ग की तीरन्दाजी एवं बालक/बालिका वर्ग के लिए आयोजित एथलेटिक्स प्रतियोगिता में अण्डर 20 तथा 15 जुलाई को बालक वर्ग की फुटबाल में 15 से 16 वर्ष आयु वर्ग तथा बालिका वर्ग की हाकी प्रतियोगिता में 16 से 20 वर्ष आयु वर्ग की बालिकाएं सक्षम स्तर से निर्गत आयु प्रमाण-पत्र के साथ प्रतियोगिता में प्रतिभाग कर सकती है। उन्होंने बताया कि इच्छुक खिलाड़ी मो.न. अथवा 9580242764 पर सम्पर्क कर आवश्यक जानकारी प्राप्त कर सकते हैं।

त्रिलोदकी गंगा के किनारे मुख्यमंत्री करेंगे पौधरोपण

जिला संवाददाता

सोहावल-अयोध्या। आगामी 9 जुलाई को मुख्यमंत्री के संभावित आगमन को लेकर प्रशासनिक अमले में तेजी आ गई है। शनिवार को कमिश्नर आईजी जिलाधिकारी एस एस पी के साथ दर्जन भर विभागों से जुड़े आला अधिकारी कर्मचारी गंगा के उद्गम स्थल पंडितपुर पहुंचे।

नव सृजित हुई इस गंगा के किनारे मुख्यमंत्री के हाथों पौधरोपण कार्यक्रम कराया जाना यहीं से जिले में वृक्षारोपण अभियान की शुरूआत होगी। कार्यक्रम स्थल पर मुख्यमंत्री सभा को भी संबोधित करेंगे। इसके नजरिए से सभा स्थल हेलीपैड आदि का स्थान तय कर दिया गया और आला अधिकारियों ने संबंधित विभागों को समय से सारे कार्य पूर्ण करने के निर्देश दिए हैं। ऋषि रमणक मुनि की तपोस्थली मानी जाने वाली इस भूमि से लगी इस नव सृजित गंगा को पुनर्जीवित कर इसके महत्व को दुनिया के सामने लाने के लिए पिछले 2 साल से कवायद चलती रही है।

- मुख्यमंत्री के आगमन को लेकर प्रशासनिक अमले में आई तेजी

जिसे इस वर्ष अमली जामा पहनाया जा सका और शासन ने भी भारी भरकम धनराशि आवंटित की है।

कार्यक्रम को सफल बनाने के लिए लगभग ढाई सौ सफाई कर्मी और मजदूर बुलडोजर के साथ सभा स्थल पर लगे हुए हैं। इसकी निगरानी की जिम्मेदारी उप जिलाधिकारी सोहावल अभिषेक सिंह को सौंपी गई है। जिन्होंने पूछे जाने पर बताया कि मुख्यमंत्री कार्यक्रम की संभावित तिथि 9 जुलाई बताई गई है।

मिनट टू मिनट कार्यक्रम का आना अभी शेष है। सुरक्षा और शांति को देखते हुए सभी तरह के एहतियातन कदम उठाए जा रहे हैं।

शासन से मिले दिशा निर्देशों के क्रम में आयोजन के लिए सभी उपाय किए जा रहे हैं।

शिक्षा की गुणवत्ता व अनुशासन से नहीं किया जायेगा समझौताः रोली सिंह

जिला संवाददाता

अयोध्या। जिला पंचायत अध्यक्ष रोली सिंह ने बीकापुर क्षेत्र के पं. जवाहर लाल इंटर कालेज, खजुराहट, प्राथमिक विद्यालय नुवावां बैदरा तथा शेरपुर पारा का निरीक्षण किया। इस दौरान जिला बेसिक शिक्षा अधिकारी अवनीश कुमार पाण्डेय मौजूद रहे। निरीक्षण के दौरान उन्होंने विद्यार्थियों से वार्ता कर जानकारी ली। कक्षाओं में जाकर छात्रों के शैक्षिक स्तर को भी परखा। निरीक्षण के दौरान उन्होंने विद्यालयों के परिसर में पौधरोपण किया। पं. जवाहर लाल इंटर कालेज खजुराहट का संचालन जिला पंचायत द्वारा किया जाता है। यहां निरीक्षण के उन्होंने छात्रों की उपस्थिति कम पाए जाने पर नाराजगी व्यक्त की। निर्देशित किया कि पंजिका के अनुरूप छात्र विद्यालय में उपस्थित रहें। कम छात्र संख्या पर उन्होंने छात्र संख्या बढ़ाने जाने पर बल दिया। कक्षा छ से आठ तक कम छात्र संख्या होने के कारण एक ही सेक्शन चलाए जाने को कहा। गणित के अध्यापक न होने पर वैकल्पिक व्यवस्था करने का निर्देश दिया। जिला विद्यालय निरीक्षक से फोन पर वार्ता कर गणित के अध्यापक की रेगुलर नियुक्ति के लिए कहा। लापरवाह शिक्षकों को अल्टीमेटम देते हुए एक दिन का वेतन काटने का निर्देश दिया। विद्यालय परिसर में पाकड़, पीपल, नीम, बरगद के ग्यारह पौधे रोपित किया। प्राथमिक विद्यालय नुवावां बैदरा तथा शेरपुर पारा में निरीक्षण के दौरान उन्होंने मिड-डे-मील की गुणवत्ता परखी। बच्चों को दिए जा रहे भोजन के मेन्यू के बारे में पूछा। कक्षाओं में जाकर बच्चों से वार्ता की तथा उनके शैक्षिक स्तर को परखा। विद्यालयों में कई छात्र बिना यूनीफार्म के थे। उन्होंने अभिभावकों से सम्पर्क कर बच्चों को यूनीफार्म में ही विद्यालय भेजने के लिए प्रेरित करने को कहा। दोनों विद्यालय परिसर में पौधे रोपित किए। जिला पंचायत अध्यक्ष रोली सिंह ने कहा शिक्षा की गुणवत्ता और अनुशासन से समझौता नहीं किया जाएगा। बच्चों को बेहतर वातावरण मिले, यह हम सबकी जिम्मेदारी है। स्कूलों में पौधरोपण कर बच्चों में प्रकृति के प्रति लगाव भी विकसित करना आवश्यक है। शिक्षकों को चेतावनी दी गई है कि कार्य में लापरवाही अब बर्दाश्त नहीं होगी। जपंअ प्रतिनिधि आलोक सिंह रोहित, खण्ड शिक्षा अधिकारी मौजूद रहे।

22 लोगों ने रक्तदान कर महादानी बनने का किया गौरव हासिल

बाराबंकी। लायंस क्लब बाराबंकी पारिजात द्वारा जिला अस्पताल ब्लड बैंक मे रक्तदान शिविर का आयोजन किया गया। शिविर मे मुख्य अतिथि खाद्य एंव रसद राज्यमंत्री सतीश चन्द्र शर्मा ने कहा कि रक्तदान महादान से ही हम एक-दूसरे की मदद कर लोगो की जान बचा सकते है। रक्तदान करने से लोगो के शरीर मे एक नई ऊर्जा का संचार होता है। शिविर मे मुख्य चिकित्सा अधीक्षक वी0पी सिंह की देख-रेख मे 22 लोगो रवि नाग, संजय अरोरा, अरुण जायसवाल, अरुण गुप्ता, हर्षित गुप्ता, चंद्रकांत मौर्य, निशा वर्मा, पूनम बाथम, देवेंद्र वर्मा, प्रखर शुक्ला, आतिफ किदवई, विशाल वर्मा, बृजेश वर्मा ने रक्तदान कर महादानी बनने का गौरव हासिल किया। इस अवसर पर क्लब डायरेक्टर विनोद कुमार गाबा, संदीप बाथम, धीरेंद्र वर्मा, श्याम मोहन वैश्य, हिमांशु वर्मा, राजू पटेल, अरुण कुमार अग्रवाल, अश्विनी कुमार गुप्ता, दीप कुमार जायसवाल, सरदार चरनजीत सिंह मौजूद रहे।

ईपीएस 95 समिति प्रतिनिधि मण्डल ने कांग्रेस सांसद तनुज पुनिया को सौंपा ज्ञापन

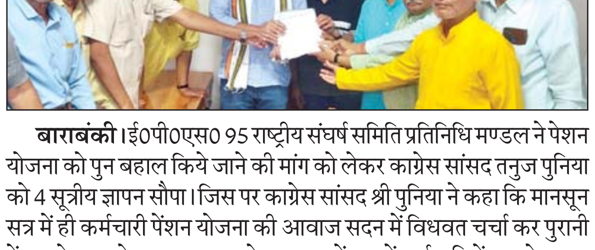

बाराबंकी। ई0पी0एस0 95 राष्ट्रीय संघर्ष समिति प्रतिनिधि मण्डल ने पेशन योजना को पुन बहाल किये जाने की मांग को लेकर काग्रेस सांसद तनुज पुनिया को 4 सूत्रीय ज्ञापन सौपा। जिस पर काग्रेस सांसद श्री पुनिया ने कहा कि मानसून सत्र में ही कर्मचारी पेंशन योजना की आवाज सदन में विधवत चर्चा कर पुरानी पेंशन योजना को पुनः बहाल करके उन हजारों लाखों कर्मचारियों का जो उनका संवैधानिक अधिकार है उसकी लड़ाई मैं जमी से सदन तक लडूंगा। ज्ञापन देने वालों में के0एस0 तिवारी, राजशेखर नागर, उमाकान्त विशेन, ए0पी0 सिंह, अशोक बाजपेयी, डी0डी0 यादव, राम दरश चैधरी, जे0पी0 खरे, सतीश अग्निहोत्री, नरेश राव, ओमकार मिश्रा मौजूद रहे।

महारानी लक्ष्मीबाई कॉलेज में प्रवर्तन दल ने किया बसों का पंजीयन

जिला संवाददाता

बाराबंकी। स्कूली छात्रो को ढोने वाले अनफिट वाहनो के विरुद्ध परिवहन विभाग द्वारा 1 से 15 जुलाई तक चलाये जा रहे विशेष संघन चेकिंग अभियान के अन्तर्गत आज शनिवार को सहायक सम्भागीय परिवहन अधिकारी प्रशासन/प्रवर्तन अंकिता शुक्ला, यात्री/मालकर अधिकारी रविचन्द्र त्यागी की संयुक्त टीम ने पत्रावलियो की जांच करते हुये 2 वाहनो को सीज एंव 12 स्कूली वाहनो के अन्य अभियोगो मे चालान किये।

- चेकिंग आपरेशन में 2 सीज, 12 स्कूली वाहन के अन्य अभियोगो में चालान

इसके उपरान्त एआरटीओ श्रीमती शुक्ला एंव यातायात प्रभारी रामयतन यादव की संयुक्त टीम ने लखपेड़ाबाग स्थित महारानी लक्ष्मीबाई कालेज मे पहुंच परिसर मे खड़े वाहनो का निरीक्षण करते हुये अग्निशमन उपकरण, स्पीड़ गवर्नर, फर्स्ट एंड बाक्स, आपातकालीन द्वार आदि मानको की जांच की।

अगले माह तक तैयार हो जायेगा 110 बेड का ट्रामा सेंटर

अयोध्या। प्रदेश की योगी सरकार अयोध्या को न केवल आध्यात्मिक, बल्कि स्वास्थ्य सेवाओं के क्षेत्र में भी सशक्त बनाने की दिशा में तेजी से कदम बढ़ा रही है। इस कड़ी में दर्शननगर स्थित राजर्षि दशरथ मेडिकल कॉलेज परिसर में 110 बेड के अत्याधुनिक ट्रामा सेंटर का निर्माण अंतिम चरण में है। इस महत्वाकांक्षी परियोजना को कार्यदायी संस्था 31 अगस्त तक हैंडओवर कर देगी। यह ट्रामा सेंटर 33 करोड़ रुपये से अधिक की लागत से तैयार किया जा रहा है और इसके संचालन के बाद अयोध्या के निवासियों और श्रद्धालुओं को एक ही छत के नीचे सभी आकस्मिक चिकित्सा सुविधाएं उपलब्ध होंगी। योगी सरकार का यह प्रयास अयोध्या को आयुष्मान अयोध्या के रूप में स्थापित करने की दिशा में एक महत्वपूर्ण कदम है। ट्रामा सेंटर का निर्माण राजकीय निर्माण निगम द्वारा किया जा रहा है, जिसमें अब तक 80 फीसदी से अधिक कार्य पूरा हो चुका है। कार्यदायी संस्था ने 31 अगस्त तक भवन को पूर्ण कर प्रशासन को सौंपने का लक्ष्य रखा है। यह ट्रामा सेंटर तीन मंजिलों में बनाया जा रहा है, जिसमें 50 बेड का ट्रामा सेंटर और 60 बेड का इमरजेंसी मेडिसिन विभाग शामिल है। इस सुविधा के शुरू होने से गंभीर मरीजों को लखनऊ या अन्य बड़े शहरों में रेफर करने की आवश्यकता कम होगी। नए ट्रामा सेंटर में एक्स-रे, सीटी स्कैन, ऑपरेशन थिएटर, आईसीयू, और अन्य आधुनिक चिकित्सा सुविधाएं एक ही स्थान पर उपलब्ध होंगी, जिससे मरीजों को त्वरित और प्रभावी उपचार मिल सकेगा। वर्तमान में मेडिकल कॉलेज के पुराने भवन में संचालित ट्रामा सेंटर में मरीजों को जांच के लिए अलग-अलग भवनों में जाना पड़ता है, जिससे समय और संसाधनों की बबार्दी होती है। नया सेंटर इस समस्या का समाधान करेगा।

- स्थानीय निवासियों व श्रद्धालु को मिलेंगी सभी सुविधाएं
- 33 करोड़ की लागत से बन रहा भवन, 80 फीसदी कार्य पूरा

योगी सरकार ने अयोध्या के साहबगंज में रामपथ पर 300 बेड के सुपर स्पेशियलिटी हॉस्पिटल के निर्माण के लिए 48 करोड़ रुपये की पहली किस्त भी जारी की है, जिससे स्वास्थ्य सेवाओं को और मजबूती मिलेगी। मुख्यमंत्री योगी आदित्यनाथ के नेतृत्व में अयोध्या में स्वास्थ्य ढांचे को सुदृढ़ करने के लिए कई अन्य परियोजनाएं भी चल रही हैं। श्रीराम चिकित्सालय, जिला अस्पताल, और 14 सामुदायिक स्वास्थ्य केंद्रों पर इमरजेंसी सेवाएं पहले से उपलब्ध हैं। नए ट्रामा सेंटर के शुरू होने से अयोध्या में स्वास्थ्य सेवाओं का स्तर और ऊंचा होगा। मेडिकल कॉलेज के प्राचार्य डॉ. सत्यजीत वर्मा ने बताया कि यह ट्रामा सेंटर मुख्यमंत्री के ड्रीम प्रोजेक्ट्स में से एक है।

कई मांगों को लेकर वकीलों ने किया प्रदर्शन, सौंपा ज्ञापन

बाराबंकी। जिला बार एसोसिएशन के तत्वाधान में अधिवक्ताओ ने विभिन्न मांगो को लेकर मुख्यमंत्री योगी आदित्यनाथ व केन्द्रीय परिवहन मंत्री नितिन गड़करी को सम्बोधित ज्ञापन जिलाधिकारी कार्यालय पर अपर जिलाधिकारी अरुण कुमार सिंह को सौपा। ज्ञापन कहा गया है कि जनपद मे पड़ने वाले हाइवे टोल टैक्स पर अधिवक्ताओ को टोल टैक्स फ्री किये जाने, जनपद बाराबंकी को लखनऊ मण्डल मे सम्मिलित किये जाने, रूदौली तहसील को जनपद बाराबंकी मे शामिल किये जाने की पुरजोर मांग की। ज्ञापन देने वालो मे बार अध्यक्ष नरेन्द्र कुमार वर्मा, वरिष्ठ उपाध्यक्ष रितेश कुमार मिश्र, महामंत्री रामराज यादव, उपाध्यक्ष प्रथम पवन कुमार मिश्र, उपाध्यक्ष द्वितीय मनोज कुमार सिंह, कोषाध्यक्ष अनुराग शुक्ला, संयुक्त मंत्री प्रकाशन प्रभारी नवीन कुमार रस्तोगी, गौरव कुमार गुप्ता, हिमालय जायसवाल, मदनलाल यादव, सतीश पाण्डे, दारा सिंह, दिलीप मिश्रा, कुलदीप सैनी, देवेन्द्र यादव, अनूप कल्याणी, रमनलाल द्विवेदी, सी0बी सिंह आदि मौजूद रहे।

डीएम की अध्यक्षता में सम्पूर्ण समाधान दिवस संपन्न

जिला संवाददाता

बहराइच। तहसील पयागपुर में आयोजित सम्पूर्ण समाधान दिवस में जिलाधिकारी मोनिका रानी ने मुख्य विकास अधिकारी मुकेश चन्द्र, अपर पुलिस अधीक्षक नगर रामानन्द कुशवाहा, एसडीएम पयागपुर अश्वनी पाण्डेय, सीएमओ डॉ संजय कुमार, डीडीओ राजकपूर, पीडीडीआरडीए अरूण कुमार व अन्य अधिकारियों के साथ जनसमस्याओं की सुनवाई करते हुए संबंधित अधिकारियों को समयबद्धता के साथ गुणवत्तापरक निस्तारण के निर्देश दिए गए।

जनसुनवाई के दौरान अंश निर्धारण, पैमाईश, धारा 34, चकबन्दी, खतौनी इत्यादि मामलों की गहन समीक्षा करते हुए डीएम ने सम्बन्धित अधिकारियों को निर्देश दिये कि जितने प्रार्थना पत्र प्राप्त हुए है उसका मौके पर जाकर निस्तारण किया जाय तथा 75 प्रतिशत समस्याओं का निराकरण न कराने वाले अधिकारियों पर कार्यवाही अमल में लायी जायेगी। थाना विशेश्वरगंज के ग्राम झुरीकुंईयां लखनपुर के विनय शंकर पाण्डेय का बैंक से 1.70 लाख रुपए निकल जाने की शिकायत पर जिलाधिकारी ने एलडीएम को इस प्रकरण की जांच कराये जाने के निर्देश दिये।

इसी प्रकार से सम्पूर्ण समाधान में आने वाले अन्य फरियादियों की समस्याओं की सुनवाई करते हुए डीएम द्वारा सम्बन्धित अधिकारियों को समयबद्धता के साथ गुणवत्तापूर्ण निस्तारण कराये जाने के निर्देश दिये गये।

डीएम ने सम्बन्धित अधिकारियों को सचेत किया कि जनसमस्याओं के निस्तारण में अनावश्यक हीला-हवाली को अत्यन्त गम्भीरता के साथ लिया जाएगा। डीएम ने निर्देश दिया कि न्यायालय द्वारा निर्णित प्रकरणो में समय से पैमाइश सुनिश्चित की जाय। डीएम ने निर्देश दिया कि अतिक्रमण से मुक्त कराये गये मार्गों, सार्वजनिक स्थानों इत्यादि पर दोबारा कब्जे की शिकायत मिलने पर सम्बन्धित के विरूद्ध प्रथम सूचना रिपोर्ट दर्ज कराते हुए नियमानुसार कठोर कार्यवाही की जाय। डीएम ने कहा कि रास्ते के विवाद से सम्बन्धित मामलों का थाना दिवस के माध्यम से पुलिस व राजस्व की संयुक्त टीम द्वारा प्रभावी निस्तारण किया जाय।

इस अवसर पर डीएसओ नरेन्द्र तिवारी, मुख्य पशु चिकित्साधिकारी डॉ. राजेश उपाध्याय, जिला दिव्यांगजन सशक्तिकरण अधिकारी बी.पी. सत्यार्थी, जिला प्रोबेशन अधिकारी विनोद राय, तहसीलदार रविकान्त द्विवेदी व अन्य जिला स्तरीय अधिकारी, बीडीओ, बीईओ, सीडीपीओ व थानाध्यक्ष मौजूद रहे। उल्लेखनीय है कि अपर जिलाधिकारी की अध्यक्षता में तहसील कैसरगंज में आयोजित सम्पूर्ण समाधान दिवस में 48 में 06, पयागपुर में 55 में 11, नानपारा में 43 में 07, महसी में 32 में 02, मिहींपुरवा में 12 में 02 तथा तहसील सदर में प्राप्त 19 प्रार्थना-पत्रों में से 03 का निस्तारण मौके पर किया गया।

जनपद की समस्त तहसीलों में आयोजित हुआ सम्पूर्ण समाधान दिवस

जिला संवाददाता

बाराबंकी। फारियादियो को समस्याओ का प्राथमिकता के साथ निस्तारण कराये जाने को लेकर जनपद की समस्त तहसीलो मे सम्पूर्ण समाधान दिवस का आयोजन किया गया। जिसमे सभी तहसीलों में विभिन्न संदर्भों से संबंधित कुल 648 प्रार्थना पत्र प्राप्त हुए।

- 81 शिकायतों का हुआ मौके पर निस्तारण

मौके पर 81 शिकायतों का तत्काल निस्तारण कराया गया। तो वही तहसील रामसनेहीघाट मे जिलाधिकारी शाशंक त्रिपाठी की अध्यक्षता मे सम्पूर्ण समाधान दिवस का आयोजन किया गया। इस मौके पर जिलाधिकारी ने अधिकारी को शिकायत कताओं से सहजता से बात करने और स्थलीय निरीक्षण कर गुणवत्तापूर्ण व ससमय समस्याओं का निस्तारण किये जाने को लेकर निर्देशित किया। तहसील रामसनेहीघाट में जिलाधिकारी के समक्ष कुल 256 प्रार्थना पत्र प्राप्त हुये। जिसमें से 32 प्रकरणों का तत्काल निस्तारण कराया गया। इसके उपरान्त जिलाधिकारी एंव पुलिस अधीक्षक अर्पित विजयवर्गीय ने तहसील परिसर में कचनार व महोगनी का पौधरोपण कर पर्यावरण संरक्षण का संदेश भी दिया। इस मौके पर एसडीएम रामसनेहीघाट अनुराग सिंह, मुख्य चिकित्साधिकारी अवधेश कुमार यादव, परियोजना निदेशक डीआरडीए, जिला बेसिक शिक्षा अधिकारी सहित जनपद के समस्त अधिकारी मौजूद रहे।

किसानों को मानक के अनुसार उर्वरक का वितरण सुनिश्चित करायें अधिकारीः डीएम

बहराइच। जनपद के कृषकों को निर्धारित दर पर उनके जोत बही के अनुसार संस्तुत मात्रा में गुणवत्तायुक्त उर्वरकों की उपलब्धता सुनिश्चित कराने के उद्देश्य से जिलाधिकारी मोनिका रानी ने कलेक्ट्रेट सभागार में कृषि एवं सहकारिता विभाग के अधिकारियों, थोक/फुटकर उर्वरक विक्रेताओं, बफर स्टाकिस्ट एवं समस्त उर्वरक आपूर्तिकर्ता कम्पनी (निजी एवं सहकारिता क्षेत्र) के प्रतिनिधियों के साथ बैठक की जिसमें समस्त उप जिलाधिकारियों द्वारा वर्चुअली प्रतिभाग किया गया। डीएम मोनिका रानी ने समस्त उप जिलाधिकारी को निर्देशित किया कि जनपद मे क्षेत्रीय भ्रमण के दौरान उर्वरक प्रतिष्ठानों पर निरीक्षण के समय यह अवश्य देखा जाय कि फुटकर उर्वरक विक्रेता द्वारा जो भी उर्वरक कृषकों मे बिक्री की जा रही है उसका विवरण बिक्री रजिस्टर मे अंकित किया जा रहा है अथवा नहीं।

निरीक्षण के समय विक्रेता के बिक्री रजिस्टर का अवलोकन करें कि यदि कोई कृषक द्वारा 05 बोरी उर्वरक या उससे अधिक बोरी क्रय किया गया हो तो रैण्डम जांच कर यह पुष्टि कर ली जाय कि कृषक द्वारा बिक्री रजिस्टर के अनुसार उर्वरक क्रय किया गया है अथवा नहीं। साथ ही साथ नेपाल सीमा पर एसएसबी का सहयोग प्राप्त कर सघन निगरानी की जाय ताकि उर्वरकों की तस्करी, कालाबाजारी व जमाखोरी पर अंकुश लगाया जा सके। उर्वरकों की उपलब्धता के सम्बन्ध में जिला कृषि अधिकारी ने बताया कि सहकारिता विभाग मे यूरिया 1203.71 मै.टन व डीएपी 226.05 मै.टन तथा निजी क्षेत्र मे यूरिया-20140.00 मै.टन व डीएपी 1626.71 मै.टन जनपद के उर्वरक बिक्री केन्द्रों पर उपलब्ध है। डीएम मोनिका रानी द्वारा सहायक आयुक्त एवं सहायक निबन्धक, सहकारिता बहराइच को निर्देशित किया गया कि क्षेत्रीय भ्रमण कर यह सुनिश्चित करें कि जनपद की साधन सहकारी समितियों पर पर्याप्त मात्रा मे उर्वरक उपलब्ध रहे यदि किसी समिति पर उर्वरक उपलब्ध नहीं हो तो उन समितियों पर उर्वरक की आपूर्ति कराना सुनिश्चित करें ताकि जनपद के कृषकों को ससमय उर्वरक प्राप्त हो सके। उन्होंने कहा कि अपने स्तर से जनपद की समस्त समितियों के सचिव को निर्देशित करें कि दिवस निर्धारण रोस्टर के अनुसार समिति पर सचिव का नाम, मोबाइल नम्बर व समिति खुलने का दिवस व समय स्पष्ट अक्षरों मे अंकित करें ताकि कृषकों को उर्वरक क्रय करने मे कोई परेशानी न हो। इस अवसर पर जिला कृषि अधिकारी, वरिष्ठ प्राविधक सहायक ग्रुप-ए (कृषि) ज्ञान प्रकाश श्रीवास्तव, क्षेत्र प्रबन्धक इफको सर्वजीत वर्मा, क्षेत्र प्रबन्धक पीसीएफ कमलेश कुमार व अन्य अधिकारी, जनपद के उर्वरक आपूर्तिकर्ता कम्पनियों के प्रतिनिधि व थोक/फुटकर उर्वरक मौजूद रहे।

11 संदिग्ध ठिकानो पर दबिश, बरामद की 35 लीटर कच्ची शराब

बाराबंकी। कच्ची शराब की तस्करी व सरकारी राजस्व को नुकसान पहुंचाने वालो के खिलाफ जनपद के आबकारी विभाग ने युद्ध स्तर पर अभियान छेड़ा है। जिला आबकारी अधिकारी कुलदीप दिनकर के नेतृत्व मे आबकारी निरीक्षक सर्किल रामसनेहीघाट लक्ष्मीचन्द्र पाल एंव आबकारी निरीक्षक हैदरगढ़ की टीम ने थाना असन्द्रा क्षेत्रान्तर्गत ग्राम दुनौली, अकबरपुर, पजावां समेत कुल 11 संदिग्ध ठिकानो मे दबिश दी। दबिश के दौरान 35 लीटर कच्ची शराब को बरामद किया गया। मौके पर 2 अभियुक्तो के विरुद्ध आबकारी अधिनियम के तहत कार्यवाही की गई। मौके पर 200 किलो तैयार लहन को नष्ट किया गया। इसके साथ ही टीम द्वारा क्षेत्रान्तर्गत पडने वाली देशी-विदेशी, बीयर दुकानो को निरीक्षण किया गया। दबिश देने वाली टीम में आबकारी हेड़ दीवान दीप नारायण, सिपाही विशाल सिंह, दीपक मिश्रा, महिला सिपाही माधुरी तिवारी मौजूद रहे।

नायब तहसीलदार कोर्ट से गायब पत्रावली एक साल बाद भी नहीं मिली

सोहावल-अयोध्या। तहसील समाधान दिवस की अध्यक्षता कर रहे एडीएम एफ आर के सामने लगभग दस वर्ष से न्याय के लिए चक्कर काटने और एक ही मामले में दोहरा मापदंड अपनाने के साथ नायब तहसीलदार की कोर्ट से जमीन से संबधित वाद की फाइल गायब होने का मामला सामने आया। सोहावल तहसील क्षेत्र के पलिया गोवा निवासी राजेश कुमार का आरोप है कि नायब तहसीलदार के कोर्ट में जमीन विवाद बनाम रघुबीर के साथ चल रहा था। विगत एक वर्ष से पत्रावली संख्या 202204230/634 न मिलने से दफ्तरी बाबुओं के चक्कर काट रहा हूं। लेकिन निस्तारण नहीं हो पाने की स्थिति में पुनः फाइल बनवाकर वाद दाखिल करने की ताकीद दी जा रही है। मुस्तफाबाद के मजरे सहजौरा निवासी हरिश्चन्द्र मौर्या का रास्ते का लगभग दस वर्ष से चल रहे विवाद का निपटारा नहीं हो सका।

- तहसील समाधान दिवस पर आई शिकायत पर तहसील प्रशासन का दोहरा माप दंड बना चर्चा का विषय

मसौधा ब्लाक के दौलतपुर में गाटा संख्या 829 तालाब की लगभग पांच बीघा जमीन पर अतिक्रमण पर तहसील प्रशासन द्वारा कार्यवाही में दोहरा माप दंड अपनाने का मामला सामने आया। शिकायतकर्ता मो0 इरफान पुत्र मो0 रजा का आरोप है कि उक्त भूमि पर अतिक्रमण कर मकान बना लिया। गरीब लोहार दलित तबके के लोगों पर हल्का लेखपाल की रिपोर्ट के आधार पर धारा 67 में मुकदमा दर्ज कर लिया गया। वही दो बड़े रसूकदार के अतिक्रमण पर कोई कार्यवाही नहीं की गयी। तीसरा मामला पोरा दतौली निवासी जगदेव प्रसाद पुत्र भगवती का रहा। पीड़ित के अनुसार शासन द्वारा शौचालय के लिए अनुदान चार साल पूर्व मिला। अपनी पुश्तैनी जमीन पर शौचालय का निर्माण शुरू करते ही विपक्षी ने विरोध शुरू कर दिया। पीड़ित का आरोप है कि हल्का लेखपाल की पुपुश्तैनी जमीन होने के बावजूद विपक्षी के भाई के कारण दबाव में उक्त शौचालय का निर्माण नहीं होने दिया जा रहा है।

करंट से वृद्धा की मौत

गोसाईंगंज-अयोध्या। गोसाईंगंज कोतवाली इलाके के वीरशाहपुर मजरे मेदापुर गांव में रात्रि में बाग में आम बीनने गयी बृद्ध महिला की करंट की चपेट में आने से मौत हो गयी। गांव निवासी बृद्ध महिला चंद्रावती पत्नी शिवशंकर शुक्रवार की रात्रि में बाग में आम बीनने गयी थीं। बाग में विद्युत तार टूट कर गिरा हुआ था। बृद्ध महिला उसकी चपेट में आ गयी और उसकी मौत हो गयी। बृद्ध महिला जब घर वापस नही लौटी तो परिजन उसकी खोज में निकले, सुबह उसका शव बाग में मिला और इसकी जानकारी पुलिस को दी गयी। एसआई अमितकुमार के मुताबिक शव को कब्जे में लेकर पोस्टमार्टम के लिए भेज दिया गया।

नि:शुल्क चिकित्सा शिविर का आयोजन

मिल्कीपुर-अयोध्या। शनिवार को नगर पंचायत कुमारगंज के शिवनाथपुर वार्ड में स्थित श्री राम मेमोरियल मेडिकल सेंटर में चिकित्सा शिविर का आयोजन किया गया। यह आयोजन स्वर्गीय करमैता देवी की पुण्यतिथि पर आयोजित किया गया। निशुल्क चिकित्सा शिविर में मरीजों की वीपी, शुगर, थायराइड व अन्य बीमारियों की निशुल्क जाँच भी की गई। अस्पताल के प्रबंधक डॉ राम मूर्ति ने बताया कि निशुल्क चिकित्सा शिविर में डॉ कुलदीप यादव व डॉ संदीप कुमार यादव द्वारा शिविर में आए मरीजों की जॉच कर उन्हें निःशुल्क दवाएं भी प्रदान की। इस मौके पर अस्पताल के प्रबंधक द्वारा गरीब, असहाय लोगों को अंग वस्त्र भी वितरित किया गया। डॉ राम मूर्ति ने बताया कि निःशुल्क चिकित्सा शिविर में लगभग 150 मरीजों की निःशुल्क जॉच कर उन्हें निःशुल्क दवाएं दी गई। इस मौके पर पूर्व प्रधान राम उजियार पांडेय, प्रदेश कांग्रेस कमेटी के सदस्य संजय तिवारी, बैजनाथ यादव, तेजबली पांडे, महिपाल सिंह, राम लखन अग्रहरि, दिनेश यादव, संतराम विश्वकर्मा सहित क्षेत्र के कई गणमान्य व संभ्रांत लोग मौजूद रहे। शिविर के आयोजन का उद्देश्य क्षेत्रवासियों को बेहतर स्वास्थ्य सुविधाएं प्रदान करना और स्वर्गीय करमैता देवी की स्मृति को सम्मान देना था।

संक्षेप

सड़क दुर्घटना में दो की दर्दनाक मौत

जगदीशपुर,अमेठी। तेज रफ्तार आ रहे अज्ञात वाहन ने बाइक सवार दो लोगो को टककर मार दिया जिससे दोनो की ही मौके पर ही मौत हो गई घटना की सूचना पर पहुंची पुलिस ने शव का पंचनामा भरकर पोस्टमार्टम हेतु भेजा। कोतवाली क्षेत्र के अंतर्गत अयोध्या रायबरेली रोड पर स्थित मंगौली गाँव के निकट घटना उस वक्त घटी जब साहिल उम्र लगभग 20 वर्ष व फैजान उम्र लगभग 15 वर्ष गांव मंगरौरा थाना कमरौली निवासीगण दोनो बाइक द्वारा किसी कार्यवश अयोध्या की ओर जा रहे थे अचानक तेज रफ्तार आ रहे अज्ञात वाहन ने जोरदार टक्कर मार दिया जिससे बाइक क्षतिगर्स्त होकर दोनों युवक लहूलुहान होकर मौके पर ही दम तोड़ दिया। घटना की सूचना पर पहुंची पुलिस ने शव की शिनाख्त के पश्चात शवो का पंचनामा भरकर पोस्टमार्टम हेतु भेज दिया। इस संबंध मे पुलिस ने बताया कि शव को पोस्टमार्टम के लिए भेज कर वाहन की तलाश जारी है।

सामान लेने के बाद भी पैसे न भेजने की शिकायत

लालगंज, रायबरेली। सामान लेने के बाद आनलाईन पैसे न भेजने की षिकायत कोतवाली पुलिस से की गई है। क्षेत्र के सुआखेड़ मजरे युसुफपुर गांव निवासी जयप्रकाष पुत्र राजेंद्र प्रसाद ने बताया कि उसकी जनता बाजार में दुकान है। जहां पर गौरा रूपई गांव का रहने वाला एक युवक उसकी दुकान में आया और 15 हजार रुपए वायरिंग का सामान लेकर आनलाईन पैसे भेजने की बात कही। लेकिन उसके खाते में पैसे नही पहुचे तो उसने अपने पैसे मांगे। जयप्रकाष का आरोप है कि अब पैसे मांगने पर आरोपी उसके साथ अभद्रता व मारपीट पर उतारू है। उसने पुलिस से पैसा दिलाये जाने की गुहार लगाई है। पुलिस मामले की जांच कर रही है।

बच्चों के लिए मां का दूध सर्वोत्तम आहार

अमेठी । शनिवार को मुख्य चिकित्सा अधिकारी अंशुमान सिंह ने सामुदायिक स्वास्थ्य केंद्र का निरिक्षण सुबह 10 बजकर 25मिनट पर किया । निरीक्षण के दौरान स्टाफ नर्स सौम्य द्विवेदी और राजेश सिंह फार्मासिस्ट अनुपस्थित मिले बाकी सभी स्टाफ उपस्थित रहा वार्ड का निरीक्षण करने पर एक नवजात शिषु को उसकी दादी गाय का दूध कटोरी चम्मच से पिला रही थी मना किया बच्चे का वजन रिकॉर्ड में 2525 था मगर मैंने अपने सामने वज न कराया

तो बच्चा 2370 का मिला कम वजन के बच्चे को ठइरव में रखना था का ‘ल्लॅ१४ङ्गऀ१ॄ१ी देना था सब बताया और भविष्य में माँ का ही दूध पिलाने के निर्देश दिया । मुख्य चिकित्सा अधिकारी ने यह भी बताया कि बच्चों को मां का दूध पिलाना चाहिए जो सर्वोत्तम आहार है । उन्होंने बताया कि स्वास्थ्य कर्मियों को बार-बार हिदायत दी जाती है कि अपनी ड्यूटी में लापरवाही ना बढ़ाते समय से आए और समय से जाएं लेकिन फिर भी अनुपस्थित पाए जाने पर उनके खिलाफ कार्रवाई की जाएगी ।

अदिति सिंह ने सघन जनसंपर्क कर जनता से किया सीधा संवाद

रायबरेली। सदर विधायक अदिति सिंह ने सदर विधानसभा क्षेत्र के भदोखर, पूरे पासिन, एक्सना, खानपुर, कोरचंदामऊ, और भखरवारा गांवों में सघन जनसंपर्क किया। इस दौरान उन्होंने स्थानीय लोगों से सीधा संवाद स्थापित कर उनकी समस्याओं, अपेक्षाओं, और विकास से जुड़ी आवश्यकताओं को समझा। अदिति सिंह ने ग्रामीणों के साथ खुलकर बातचीत की और क्षेत्र में चल रही विकास परियोजनाओं की प्रगति पर चर्चा की। उन्होंने जनता को भरोसा दिलाया कि उनकी समस्याओं का समाधान और क्षेत्र का सर्वांगीण विकास उनकी प्राथमिकता है। इस जनसंपर्क अभियान के दौरान ग्रामीणों ने सड़क, बिजली, पानी और शिक्षा जैसी मूलभूत सुविधाओं से संबंधित मुद्दों को उठाया, जिन्हें विधायक ने गंभीरता से सुना और त्वरित कार्रवाई का आश्वासन दिया। अदिति सिंह ने कहा, जनता का विश्वास और समर्थन हमारी सबसे बड़ी ताकत है। यह जनसंपर्क अभियान न केवल लोगों की समस्याओं को समझने का अवसर देता है, बल्कि क्षेत्र के समग्र विकास के लिए एक ठोस रणनीति तैयार करने में भी मदद करता है। यह अभियान रायबरेली सदर विस क्षेत्र में विकास को गति देने व जनता से मजबूत रिश्ता कायम करने की दिशा में एक महत्वपूर्ण कदम है। स्थानीय लोगों ने विधायक के इस प्रयास की सराहना की और क्षेत्र में सकारात्मक बदलाव की उम्मीद जताई।

विधायक अदिति सिंह ने गुरुद्वारा श्री गुरु सिंह सभा में टेका मत्था : सदर विधायक अदिति सिंह ने गुरुनानक नगर स्थित गुरुद्वारा श्री गुरु सिंह सभा में नगर अध्यक्ष पश्चिमी नवजीत सिंह सलूजा के नेतृत्व में मत्था टेका। उन्होंने समिति के नवनिर्वाचित अध्यक्ष हरमंदर सिंह, महामंत्री बलबीर सिंह, वरिष्ठ उपाध्यक्ष गुरभेज सिंह, कोषाध्यक्ष गुरमीत सिंह से भेंट की। विधायक ने नवनिर्वाचित पदाधिकारियों को हार्दिक शुभकामनाएँ दीं और उनके कार्यकाल की सफलता की कामना की।

बैसड़ा गांव को किया जायेगा हाईटेक रूप में विकसित

अमेठी। विकासखंड भेटुआ के बैसड़ा गांव को हाईटेक गांव के रूप में विकसित किया जाएगा। गांव में ग्रामीणों को मुख्यमंत्री आवास योजना के तहत पक्का घर, कृषि हेतु पट्टा, शुद्ध पेयजल, अमृत सरोवर, सोलर लाइट, इंटरलॉकिंग आदि योजनाओं का लाभ दिया जाएगा। इसके लिए जिला प्रशासन द्वारा बैसड़ा गांव में कार्य प्रारंभ कर दिया गया है, जिसको लेकर जिलाधिकारी संजय चौहान द्वारा आज बैसड़ा गांव का स्थलीय निरीक्षण किया गया। जिलाधिकारी ने बताया कि विगत दिनों हुए अग्निकांड में इस गांव के 16 घर क्षतिग्रस्त हो गए थे जिसमें पीड़ित परिवारों को शासन द्वारा दैवीय आपदा के तहत रुपए 4 हजार की सहायता राशि उपलब्ध करा दी गई है जिससे यह 16 लोग मुख्यमंत्री आवास योजना के तहत पात्र हो गए जिसमें इनको मुख्यमंत्री आवास योजना की प्रथम किस्त दी जा चुकी है आवास के साथ ही इन लोगों को शौचालय की भी सुविधा दी जाएगी। साथ ही इन लोगों को सोलर रूफटॉप, कैटल शेड, बायोगैस प्लांट की भी सुविधा दी जाएगी साथ ही इस गांव को पुनर्वासित किया जाएगा जिसमें शासन की विभिन्न जनकल्याणकारी योजनाओं से इस गांव में नए सिरे से कॉलोनी विकसित की जाएगी साथ ही उन्होंने बताया कि भूमिहीन परिवारों को कृषि आवंटन योजना के तहत कृषि पट्टा भी दिया जा रहा है विधायक निधि योजना से यहां पर सोलर लाइट लगवाई जाएंगी, जल जीवन मिशन के तहत पाइप पेयजल परियोजना से हर घर नल की सुविधा उपलब्ध कराते हुए शुद्ध पेयजल मुहैया कराया जा रहा है तथा जल जीवन मिशन के तहत पाइपलाइन बिछाने के दौरान तोड़ी गई सड़क को भी पुनः मरम्मत कराया जाएगा, इसके साथ ही जल भराव की समस्या को देखते हुए क्षेत्र पंचायत योजना से तालाब को खुदवा कर अमृत सरोवर के रूप में विकसित किया जाएगा, ओपन जिम, सार्वजनिक शौचालय का भी निर्माण कराया जाएगा। इसके साथ ही शासन द्वारा संचालित अन्य जन कल्याणकारी योजनाओं का लाभ ग्राम वासियों को देकर उनका जीवन बेहतर बनाने का प्रयास किया जा रहा है। यह गांव पूरी तरह से जीरो कार्बन उत्सर्जन वाला गांव बनेगा। डीएम ने कहा कि अभी तक इस प्रकार की सुनियोजित कॉलोनी कहीं और विकसित नहीं की गई है अमेठी के बैसड़ा गांव को शासन की सभी योजनाओं से अच्छादित करते हुए सुनियोजित तरीके से विकसित किया जाएगा। उन्होंने बताया कि इसके लिए संबंधित अधिकारियों को आवश्यक दिशा-निर्देश दिए गए हैं।

शिकायतों का गुणवत्तापूर्ण निस्तारण करने के निर्देश

अमेठी। जनसामान्य की शिकायतों के त्वरित निस्तारण के उद्देश्य से शनिवार को जनपद की चारों तहसीलों में संपूर्ण समाधान दिवस का आयोजन किया गया। जिलाधिकारी संजय चौहान की अध्यक्षता में तहसील अमेठी में संपूर्ण समाधान दिवस आयोजित हुआ। संपूर्ण समाधान दिवस में डीएम ने शिकायतकर्ताओं की समस्या सुनकर मौके पर अधिकारियों को निर्देश देते हुए कहा कि शिकायतें लंबित न रखी जाये, शिकायतों को गम्भीरता से लिया जाये। संपूर्ण समाधान दिवस के दौरान पुलिस विभाग के संबंधित शिकायतों को पुलिस अधीक्षक अपर्णा रजत कौशिक ने सुना एवं संबंधित थानाध्यक्षों को निस्तारण के निर्देश दिए। आज तहसील अमेठी में कुल 40 शिकायतें प्राप्त हुई जिनमें 05 का मौके पर निस्तारण कराया गया, तहसील गौरीगंज में 60 शिकायतें प्राप्त हुई जिनमें 05 का निस्तारण किया गया, तहसील तिलोई में 27 शिकायतें प्राप्त हुई, जिनमें 02 शिकायतों का निस्तारण किया गया, तथा तहसील मुसाफिरखाना में 24 शिकायतें प्राप्त हुई, जिनके निस्तारण हेतु पुलिस और राजस्व की संयुक्त टीमें मौके पर भेजी गई। संपूर्ण समाधान दिवस के दौरान जिलाधिकारी ने समस्त जनपदीय अधिकारियों को निर्देश दिए की सभी अधिकारी अपने-अपने कार्यालय में प्रातः 10:00 बजे से 12:00 बजे तक जन समस्याओं को सुने तथा उनका प्राथमिकता के आधार पर निस्तारण करना सुनिश्चित करें। सम्पूर्ण समाधान दिवस के दौरान उपजिलाधिकारी अमेठी आशीष कुमार सिंह, मुख्य चिकित्सा अधिकारी डॉ अंशुमान सिंह, जिला विकास अधिकारी वीरभानु सिंह सहित जिला स्तरीय अधिकारी मौजूद रहे।

सावन मेले व बाढ़ की तैयारियों का जायजा लेने गेंगासो पहुंचीं डीएम व एसपी

रायबरेली। गंगा के लगातार बढ़ रहे जलस्तर व उससे निपटने के साथ सावन मेले की तैयारियों का जायजा लेने के लिये जिलाधिकारी हर्षिता माथुर व पुलिस अधीक्षक डा. यषवीर सिंह ने गेंगासो गंगा तट का निरीक्षण किया। इस दौरान वहां फैली गंदगी को देखकर उन्होंने मातहतों को कड़ी फटकर लगाई। पत्रकारों से संवाद करते हुए उन्होंने बताया कि लगातार बढ़ रहे जलस्तर पर नजर रखी जा रही है। घाटों पर बैरीकेटिंग लगाकर लोगों को जागरूक करने के निर्देष दिये जा रहे हैं। श्रीमती माथुर ने बताया कि बाढ़ से निपटने के लिये सभी प्रकार की आवष्यक इंतजाम कर लिये गये है। एसपी ने बताया कि सावन माह में षिवालयों में भक्तों की भीड़ के मद्देनजर सुरक्षा व्यवस्था के लिये खास रणनीति बनाई जा रही है। घाट से लेकर मंदिर व रास्तों में पुलिस बल की तैनाती की जायेगी। इस मौके पर तहसील प्रषासन के साथ जिले के आला अधिकारी मौजूद रहे।

एडीएम (प्रशासन) व एएसपी ने कावड़ यात्रा को लेकर घाटों का किया निरीक्षण

रायबरेली। अपर जिलाधिकारी (प्रशासन) सिद्धार्थ व अपर पुलिस अधीक्षक संजीव कुमार सिन्हा ने सावन मास व कावड़ यात्रा के द्दष्टिगत डलमऊ व गोकना घाट का निरीक्षण किया। निरीक्षण के दौरान श्रद्धालुओं की सुरक्षा, साफ-सफाई और अन्य व्यवस्थाओं का जायजा लिया गया और सम्बन्धित अधिकारियों को आवश्यक दिशा निर्देश दिये गये। उन्होंने कहा कि श्रद्धालुओं की सुरक्षा के लिये पुलिस बल की तैनाती और घाटों पर पर्याप्त प्रकाश की व्यवस्था सुनिश्चित करायी जाये, घाटों और आसपास के क्षेत्रों की साफ-सफाई का विशेष प्रबंध किया जायें। इस अवसर पर उपजिलाधिकारी डलमऊ अहमद फरीद खान, उपजिलाधिकारी ऊंचाहार राजेश श्रीवास्तव, क्षेत्राधिकारी डलमऊ अरुण कुमार सहित सम्बन्धित अधिकारी उपस्थित रहे।

हुसैन के छः माह के बच्चे हजरत अली असगर का निकाला गया झूला

सुलतानपुर। अमहट में आठ मोहर्रम को हुसैनिया बख्शी खान में रात एक मजलिस हुई, जिसको मौलाना शमशाद हुसैन ने पढ़ा। इसके बाद आठवीं का जुलूस अंजुमन जीनतुल अजा कदीम की तरफ से हुसैनिया बख्शी खान से उठा कर जामा मस्जिद अमहट पर समाप्त हुआ। नौ मोहर्रम की सुबह हुसैनिया नौ तामीर अमहट की मजलिस मौलाना सिब्तैन अब्बास रिजवी कुम ईरान ने पढ़ी। उन्होंने पढ़ा कि करबला का सबसे नन्हा शहीद हुसैन का छःमाह का बच्चा अली असगर था जो तीन दिन का भूखा प्यासा था। यह बच्चा इतना प्यासा था कि जिस तरीके से मछली को पानी से निकाल दिया। जाय तो मुँह खोलती और बन्द करती है वही हालत उस बच्चे का था। हुसैन उस बच्चे को लेकर मैदान में आये यजीदी फौज की तरफ बच्चे को करके हुसैन ने कहा अगर तुम्हारी नजर में मैं खतावार हूँ तो इस बच्चे ने कोई खता नही किया है इसे थोड़ा पानी पिला दो लेकिन किसी ने पानी न दिया एक जालिम जिसका नाम हुरमुला था। उसने बच्चे के गले पर तीन फाल का तीर मार कर शहीद कर दिया हुसैन ने बच्चे का खून चुल्लू में लिया और चेहरे पर मल लिया इसके बाद बेटे के लाश को खैमे में ले आये खैमे में कोहराम मच गया उसी याद में आज के दिन झूला निकाला जाता है।

जेडीयू ने आयोजित की मासिक बैठक, की चर्चा

सुलतानपुर। जनता दल यूनाइटेड की मासिक बैठक पयागीपुर स्थित पार्टी कार्यालय पर सम्पन्न हुई। बैठक की अध्यक्षता जिलाध्यक्ष डा. सन्तोष पाठक ने किया। मुख्य अतिथि प्रदेश उपाध्यक्ष कल्पनाथ वर्मा ने कहा कि पंचायत चुनाव के लिए आप लोग लग जाइए, जिस किसी को चुनाव लड़ना या लड़वाना है वो अभी से तैयारी शुरू कर दें, पार्टी का शीर्ष नेतृत्व आपकी मदद करेगा। प्रबुद्ध प्रकोष्ठ के प्रदेश अध्यक्ष ओमप्रकाश उपाध्याय ने राष्ट्रीय अध्यक्ष नीतीश कुमार के विचारों व नीतियों से लोगों को अवगत कराया। बुन्देलखण्ड प्रभारी योगेश सोनी ने भी पदाधिकारियों को पार्टी को विस्तृत करने के लिए प्रेरित किया। बैठक में जिलाध्यक्ष ने दर्जनों लोगों को पार्टी की सदस्यता दिलाई और पार्टी व्यापकता पर चर्चा की। बैठक में जिला उपाध्यक्ष राकेश शर्मा, पूनम अग्रहरि, तबस्सुम बानो जिला सचिव आरबी शर्मा, विवेक यादव, किसान प्रकोष्ठ जिलाध्यक्ष जय प्रकाश पाण्डेय, अनुसूचित जाति प्रकोष्ठ जिलाध्यक्ष डा. राजेश गौतम, जिला प्रवक्ता सिराज अहमद, कुड़वार ब्लाक प्रभारी धीरज

सिंह, महिला जिलाध्यक्ष ममता शर्मा, उपाध्यक्ष अमरेश यादव, सचिव बीना श्रीवास्तव व आसिया बानो, जगराम यादव, राजेश मिश्रा समेत आदि मौजूद हरे। बैठक का संचालन जिला उपाध्यक्ष एडी सिंह ने किया।

मकान पर जबरन कब्जा किये जाने की शिकायत

रायबरेली। फर्जी दस्तावेजों के सहारे बिजली कनेक्सन लेने के साथ मकान पर जबरन कब्जा किये जाने की शिकायत कोतवाली पुलिस से की गई है। पुलिस मामले की गंभीरता से जांच कर रही है। कोतवाली क्षेत्र के मदुरी गांव निवासी शिवषंकर यादव पुत्र अयोध्या प्रसाद ने पुलिस को दिये गये षिकायती पत्र में बताया कि उसका लालगंज कस्बे के साकेत नगर में एक मकान है। जिसे उसने एक विधवा महिला को किराये पर रहने के लिये दिया था। महिला ने फर्जी दस्तावेजों के सहारे बिजली का कनेक्सन अपने नाम करा लिया। जिसके बाद से वह अपने ही मकान में नहीं घुस पा रहा है। षिवषंकर का आरोप है कि जब वह अपने मकान में जाने की कोशिश करता है तो महिला अभद्रता करने लगती है।

तहसील दिवस में देर से आना और जल्दी जाना बन गयी है अधिकारियों की आदत

लालगंज, रायबरेली। भले ही योगी सरकार ने तहसील और थानों में संपूर्ण समाधान दिवस के आयोजन और उसमें जनता की समस्याओं के निस्तारण का आदेश दे रखा हो लेकिन जिले के आला अधिकारी भी योगी सरकार के आदेश पर खरे नहीं उतर रहे हैं। तभी तो लालगंज में संपूर्ण समाधान दिवस में डीएम और एसपी मात्र 2 घंटे ही रहे। डीएम और एसपी शनिवार को समाधान दिवस में करीब 11बजे आए और एक बजे चले गये। हालांकि 1 बजे के बाद जिले के आला अधिकारियों ने गेंगासो पहुंच कर गंगा घाट का भी निरीक्षण किया और कावड़ यात्रा व सावन माह को लेकर घाट दुरुस्त कराने सहित सतर्क रहने का निर्देश दिया। डीएम व सपा ने बाल्हेश्वर मंदिर का भी निरीक्षण किया और प्रभारी निरीक्षक पी के सिंह को सभी व्यवस्थाएं दुरुस्त करने के निर्देशदिए।

तहसील के अधिकारियों ने 85 शिकायतों में से 9के निस्तारण का दावा

किया है। संपूर्ण समाधान दिवस में व्यापार मंडल अध्यक्ष विवेक शर्मा, अप्पू शर्मा ,शिवम गुप्ता ,अनिल सिंह के नेतृत्व में महारानीगंज में व्यापारी की हुई हत्या के मामले के खुलासे के लिए मृतक की दोनों पुत्रिया रागिनी और अदिति भी तहसील दिवस पहुंची और एसपी से मिलकर हत्यारों को पकड़ने की मांग की। पुलिस अधीक्षक में सोमवार को रायबरेली कप्तान ऑफिस बुलाया है। ग्राम प्रधान पलिया बिरसिंहपुर दीपक कुमार ने गांव के ही दो लोगों के खिलाफ सार्वजनिक रास्ते के निर्माण में अवरोध पैदा किए जाने की शिकायत की जिस पर डीएमी ने पुलिस को संज्ञान लेने का निर्देश दिया। बसावनखेड़ा के हरिमोहन पुत्र नाथू ने बिजली विभाग के खिलाफ शिकायत करते हुए कहा कि उसके खेत में नीचे तक बिजली के नंगे तार लटके हुए हैं जिसके चलते वह खेती नहीं कर पा रहा है। डीएम ने एसडीओ को बुलाकर तुरंत बिजली के तार ठीक कराने का निर्देश दिया। भाजपा के शक्ति केंद्र प्रमुख श्याम प्रसाद दीक्षित ने डीएम से शिकायत करते हुए कहा कि तहसील प्रशासन उनकी जमीन की नाप जोख नहीं कर रहा है। विपक्षी के कहने पर उनके खिलाफ मुकदमा भी दर्ज कर दिया गया है।

खजूर गांव के पवन कुमार सिंह ने गांव के ही विशाल पुत्र अब्दुल कयूम के खिलाफ उसकी भूमिधरी में अवैध खनन किए जाने की शिकायत की है। पूरे बेचू कुम्हरौड़ा निवासी विजय प्रताप सिंह ने जिलाधिकारी से शिकायत करते हुए कहा कि उनके गांव के तालाब की डेढ़ बीघे भूमि पर लोगों ने अवैध कब्जा कर लिया है जिसको हटाया जाना जनहित में है। सूदन खेड़ा लालगंज के पवन कुमार ने जिलाधिकारी से गुहार लगाते हुए कहा कि उनके मोहल्ले में 8 -10 परिवार बिजली की समस्या से पीड़ित है। बिना खंबे के पास बल्ली के सहारे कनेक्शन दिए गए हैं जिसके कारण आए दिन समस्या बनी रहती है। बिजली के खंभे लगाए जाने की मांग की गई है। जिलाधिकारी ने अन्य प्राप्त शिकायतों को एक सप्ताह के अंदर निस्तारण का आदेश संबंधित अधिकारियों को दिया है। जिलाधिकारी के साथ-साथ पुलिस अधीक्षक डॉक्टर यशवीर सिंह ने भी पुलिस से संबंधित शिकायतों को सुना और लोगों को निस्तारण का भरोसा दिलाया। इस मौके पर उप जिलाधिकारी मिथिलेश त्रिपाठी, खंड विकास अधिकारी गगनदीप सिंह, नायब तहसीलदार शंभू शरण पांडे, शिवम राठौड़, चिकित्सा अधीक्षक डॉक्टर अमल पटेल,प्रभारी निरीक्षक लालगंज प्रमोद कुमार सिंह, प्रभारी निरीक्षक गुरबक्सगंज संजय कुमार सिंह,खीरो संतोष कुमारसिंह, लेखपाल प्रियम पांडे मनमोहन पांडे ,उमाकांत तिवारी सहित सभी विभागों के अधिकारी मौजूद रहे। सदर तहसील में कुल 90 मामले आए जिनमें से 11 का तत्काल निस्तारण करा दिया गया। महराजगंज तहसील में 36 मामले आए छः का मौके पर निस्तारण हुआ। ऊंचाहार तहसील में 36 मामलों में तीन का तत्काल निस्तारण किया गया।

हमारा देश सभी धर्मों का समान आदर करता है : तारकेश्वर सिंह

रायबरेली। न्यू स्टैंडर्ड बालिका विद्या मंदिर रायबरेली में असेम्बली के दौरान स्टूडेंट्स को मोहर्रम के उपलक्ष्य में जानकारी से अवगत कराया गया। इस सम्बन्ध में स्कूल की छात्रा अलीशा ने सहपाठियों को बताया कि मुहर्रम इस्लामी कैलेण्डर का पहला महीना है, जिसे शोक और गम के रूप में मनाया जाता है। यह महीना इमाम हुसैन और उनके साथियों की शहादत की याद में मनाया जाता है, जो कर्बला की लड़ाई में शहीद हुए थे।

मोहर्रम का दसवां दिन जिसे आशूरा कहा जाता है, इमाम हुसैन की शहादत का दिन है। मोहर्रम के ही विषय में स्कूल के टीचर उमैर अहमद ने जानकारी देते हुए बताया कि शिया समुदाय मुहर्रम को एक महत्वपूर्ण धार्मिक अवसर के रूप में मनाता है, और इस दौरान मजलिस, जुलूस और ताजियादारी की जाती है। ताजिया इमाम हुसैन के मकबरे का प्रतीकात्मक प्रतिनिधित्व है, जिसे जुलूस में ले जाया जाता है और फिर दफनाया जाता है। इस प्रकार मुहर्रम एक महत्वपूर्ण इस्लामी महीना है, जो हमें सत्य और न्याय के मार्ग पर चलने की प्रेरणा देता है। अंत में विद्यालय प्रधानाचार्य तारकेश्वर सिंह ने बच्चों को संबोधित करते हुए कहा कि हमारा देश सभी धर्मों का समान आदर करता है। मुहर्रम इस्लामिक धर्म का पवित्र महीना है, जो हमें सच्चाई, त्याग, न्याय और बलिदान की शिक्षा देता है। हमें हमेशा अन्याय और अत्याचार के खिलाफ आवाज उठानी चाहिए, चाहे परिणाम कुछ भी हो। यह त्योहार हमें भाईचारे और एकता का संदेश देता है। इस अवसर पर विद्यालय के सभी शिक्षक-शिक्षिकाएं एवं कर्मचारी उपस्थित रहे।

मोहर्रम के जुलूस में आपत्तिजनक नारे को लेकर बवाल

नसीराबाद, रायबरेली। नसीराबाद थाना क्षेत्र के ग्राम पूरे अंडी मजरे कुढ़ा में मुहर्रम के जुलूस में शुक्रवार की शाम नारेबाजी को लेकर बवाल हो गया। जिसमें समुदाय विशेष के करीब डेढ़ सौ लोगों ने भानु प्रताप तिवारी के घर व ईंट भट्ठे पर हमला बोल कर गाली गलौज की और तोड़ फोड़ की। घर के लोगों ने भागकर किसी तरह अपनी जान बचाई। हमलावरों की गिरफ्त में आए विजय शुक्ल को हलकी चोट भी आई है। गांव में तनाव को देखते हुए पुलिस बल तैनात किया गया है। भानु प्रताप तिवारी ने थाने में तहरीर दी । शुक्रवार को शाम लगभग सात बजे पड़ोस के गांव पूरे फाजिल थाना गौरीगंज जिला अमेठी के लोग मुहर्रम का जुलूस घर के सामने से निकल रहा था। जुलूस में लोग नारेबाजी कर रहे थे और जुलूस रोककर गाली गलौज करने लगे। मना करने पर बहसबाजी होने लगा। कुछ देर बाद फूलबाबू, साजिद अली, सोनू, , अमरोज, सोनू सहित 150 लोग लाठी, डंडा, , बल्लम फरसा लेकर घर व ईंट भट्ठे पर हमला कर दिया। जिससे विजय शुक्ला के चोटे आई। बाइक, ट्रैक्टर व आटो में तोड़ फोड किया । बवाल की सूचना पर थाना प्रभारी कमलेश कुमार राजभर, उपजिलाधिकारी चंद्र प्रकाश, सीओ सलोन यादवेंद्र बहादुर और सीओ गौरीगंज पुलिस फोर्स के साथ घटना स्थल पर पहुंचे और स्थिति पर काबू किया। गांव में तनाव को देखते हुए पुलिस और बटलियन पीएसी तैनात कर दिया। शनिवार को दोपहर उपजिलाधिकारी सलोन व सीओ सलोन गांव पहुंचे और मौके का मुआयना किया। प्राथमिक विद्यालय तारापुर में बैठक कर ग्राम प्रधान मोहम्मद इस्लाम व हिंदू और मुस्लिम दोनों संप्रदाय के लोगों से बातचीत करके आपसी सौहार्द पूर्वक त्योहार मनाने की अपील की। एहतियातन गांव में अभी पुलिस फोर्स तैनात है। थाना प्रभारी कमलेश कुमार राजभर ने बताया कि भानु प्रताप तिवारी की तहरीर 6 नामजद व 150 अज्ञात लोगों पर केस दर्ज कर कानूनी कार्रवाई की जा रही है।

कटका क्लब ने गुलाब के फूल से दिया सड़क सुरक्षा का संदेश

गोसाईगंज, सुलतानपुर। कटका क्लब सामाजिक संस्था ने यातायात को चुस्त दुरुस्त बनाने के लिए शनिवार अयोध्या प्रयागराज मार्ग पर द्वारिकागंज चौकी के निकट आने जाने वाले हेलमेट पहने बाइक सवार लोगों को गुलाब का फूल देकर स्वागत किया। और लोगों से हेलमेट लगाने की अपील की। वहीं बिना हेलमेट गाड़ी चालकों से द्वारिकागंज चौकी इंचार्ज द्रिवेश त्रिवेदी ने हेलमेट लगाने की अपील करते हुए यातायात नियमों को बताया ,इस दौरान संस्था ने नियमों का पालन करने वाले सैकड़ों लोगों लोगों को गुलाब का फूल भेंट किया। लोगों से नियमित हेलमेट, सीट बेल्ट एवं यातायात से संबंधित नियमों का पालन करने की अपील संस्था ने की। चौकी इंचार्ज द्रिबेश त्रिवेदी ने लोगो से वाहन चलाते समय मोबाइल फोन का प्रयोग न करने की अपील की, बताया कि उल्लंघन करने पर चालान के साथ-साथ ड्राइविंग लाइसेंस भी तीन माह के लिए निलंबित किया जा सकता है। चौकी इंचार्ज ने आम जनमानस से जुड़े इस अभियान से लोगों को जागरूक करने के लिए संस्था की सराहना करते हुए सहयोग की बात कही। इस मौके पर संस्था अध्यक्ष सौरभ मिश्र, साहित्यकार सर्वेश कांत वर्मा, शिवांगी पांडे, तुषार वर्मा, राजेश पांडेय, वृजेन्द्र मिश्र, प्रज्वल मिश्र, अंकित मौर्य, उप निरीक्षक एनामुल हक, हेड कांस्टेबल अयूब खान, पप्पू कुमार, सिपाही ओम प्रकाश सहित अन्य पुलिसकर्मी मौजूद रहे।

● राहगीरों को यातायात नियमों के प्रति किया जागरूक

6 माह से इंसाफ के लिए भटक रही पीड़िता की डीएम से गुहार

अमेठी। डीएम संजय चौहान अपनी तेज तर्रार कार्यशैली के लिए जाने जाते हैं आज वह अमेठी तहसील में समाधान दिवस में जनसुनवाई के लिए पहुंचे थे तभी एक पीड़ित वृद्धा उनके पास पहुंची और उसने अपना दर्द बताया डीएम ने तत्काल जांच और कार्यवाही का आदेश किया। पीड़ित महिला की कहानी बहुत दर्द भरी है महिला रो-रोकर अपनी बातों को बयां कर रही है बताया जाता है कि महिला बहुत ही गरीब है पीड़िता कमला देवी ने डीएम को लिखे शिकायत पत्र में कहा है वह अत्यंत गरीब, असहाय ,निर्बल विधवा है उसके एकमात्र पुत्र जंग जीत जो मानसिक रूप से काफी समय से बीमार चल रहा है वह मुराई का पूर्व जंगल रामनगर की रहने वाली है कमला देवी ने बताया उनके बेटे का इलाज काफी समय से तमाम अस्पतालों में चलता आ रहा है। कमला देवी ने डीएम को बताया कि उनके मानसिक रूप से बीमार बेटे से 16 नवंबर 2024 को श्याम रती पत्नी राकेश कुमार पासी निवासी जंगल रामनगर निकट देवी पाटन मंदिर गलत तरीके से भ्रमित करके बेईमानी से मेरे पुत्र जंग जीत को प्रालोभन देकर उसकी बेस कीमती जमीन नंबर 3432 / 0. 3650 हेक्टेयर में से 0. 0250 हेक्टेयर अपने पक्ष में विक्रय निष्पादित कर

लिया कहीं किसी से इस संबंध में पर चर्चा करने पर जान से मार डालने की धमकी दिया जिससे प्रार्थनी का पुत्र काफी विक्रांत व मानसिक रूप से बीमार चल रहा है इस गंभीर फर्जी कृत के अनुक्रम में श्याम रती पत्नी राकेश कुमार पासी ने खड्यंत्र पूर्वक उक्त फर्जी क्रय कि जमीन में से 18 नवंबर 2024 को कंचन पुत्री मोतीलाल पत्नी चंद्रशेखर निवासिनी ग्राम कडेर गांव परगना व तहसील अमेठी जनपद अमेठी के पक्ष में 0. 0125 हेक्टेयर निष्पादित कर दिया ।

विदित है कि कंचन पत्नी चंद्रशेखर अस्थाई रूप से ग्राम मुराई का पुरवा मजरे जंगल रामनगर थाना अमेठी में रहती हैं कमला देवी ने आरोप लगाया कि प्रॉपर्टी डीलर इस संपूर्ण फर्जी जालसाजी घटना में संलिप्त हैं इस जालसाजी विक्रय विलेख की समुचित जांच विवेचना कराने पर इस प्रकरण में संलिप्त अपराधी वआपराधिक भूमाफियाओं की धोखाधड़ी जालसाजी गतिविधियों का पदार्फाश हो जाएगा। मीडिया से बात करते हुए पीड़िता ने अपने बयान में भाजपा नेता महेश सोनी का भी जिग्र किया और कहा कि उनके द्वारा षड्यंत्र के तहत जमीन खरीदी गई और जबरन उसपर कब्जा किया गया पीड़िता ने कहा कि उसने डायल 112 पर काल कर पुलिस की मदद मांगी पुलिस के लोग आये आरोपी को थाने लेकर गये पर निर्माण कार्य नहीं रोकवाया और जबरन कब्जा कर लिया गया। पीड़िता कई महीने से न्याय के लिए चक्कर काट रही है और अब वह 6 महीने बाद जिले की न्याय की अंतिम कुर्सी तक पहुंच गई है देखना यह है कि पीड़िता को जिले की सबसे बड़ी इंसाफ की कुर्सी से न्याय मिलेगा या यहां भी सियासी चक्र में पत्रावली पर औपचारिकता पूरी कर समाधान की रिपोर्ट लगा दी जाएगी जो अमेठी तहसील में होता चला आ रहा है आम चर्चा पर ध्यान दिया जाए तो लोग कहते हैं अगर इस मामले की गंभीरता से जांच हुई तो जालसाजी और षड्यंत्रो के तहत जमीन खरीदने व बेचने के बड़े मामलो का पदार्फाश हो सकता है।

संक्षेप

कालीन गोदाम में लगी आग

आगरा। सिकंदरा के मोहम्मदपुर स्थित कपिल मिरचंदानी के कालीन गोदाम में शुक्रवार रात भीषण आग लग गई। गोदाम पर तैनात गार्ड ने रात करीब 12 बजे धुआं और लपटें देखीं। उसने तुरंत मालिक को सूचना दी, जिन्होंने पुलिस को खबर दी। आग लगने की इस घटना की सूचना मिलते ही शास्त्रीपुरम, संजय प्लेस और ईदगाह फायर स्टेशन से कुल 6 दमकल गाड़ियां मौके पर पहुंचीं। दो घंटे की मशक्कत के बाद आग पर काबू पा लिया गया, हालांकि देर रात तक ठंडा करने का कार्य चलता रहा। आग गोदाम के भूतल पर लगी थी जबकि भवन दो मंजिला है। मुख्य अग्निशमन अधिकारी देवेंद्र सिंह ने बताया कि आग लगने का कारण शॉर्ट सर्किट हो सकता है। गोदाम के आसपास स्कूल और फैक्ट्री भी स्थित हैं, जिससे समय रहते आग पर काबू पाना जरूरी था। फायर ब्रिगेड की त्वरित कार्रवाई से बड़ा हादसा टल गया, हालांकि लाखों रुपए के नुकसान की आशंका जताई जा रही है। गनीमत रही कि घटना में कोई जनहानि नहीं हुई।

डीएम-एसएसपी व सीडीओ ने किया पौधरोपण

मथुरा। डीएमचंद्र प्रकाश सिंह एवं वरिष्ठ पुलिस अधीक्षक श्लोक कुमार ने जिला कारागार मथुरा का निरीक्षण किया। जिलाधिकारी चंद्र प्रकाश सिंह एवं वरिष्ठ पुलिस अधीक्षक श्लोक कुमार ने जिला कारागार परिसर में आयोजित वनमहोत्सव के अवसर पर वृक्षारोपण किया। उन्होंने जेल का निरीक्षण करते हुए बंदियों से संख्या की जानकारी ली। उन्होंने भोजनालय, चिकित्सालय, बन्दी गृह आदि को चेक किया। उन्होंने बंदियों को दिए जाने वाले भोजन की गुणवत्ता को बरकरार रखने के निर्देश दिए। जिलाधिकारी ने जिला कारागार में उपलब्ध मूल-भूत सुविधाओं का अवलोकन किया तथा अधिकारियों को आवश्यक दिशा-निर्देश दिए। वन महोत्सव कार्यक्रम के अंतर्गत शनिवार को जिला कारागार में विभिन्न प्रजातियों के पौधारोपण कार्यक्रम आयोजित हुआ। देश के एक मात्र महिला फांसी ग्रह के समीप जिलाधिकारी सीपी सिंह ने कदम्ब वरिष्ठ अधीक्षक शलोक कुमार ने हारसिंगार मुख्य विकास अधिकारी मनीष मीणा ने अशोक का पौधा रोपित किया। इस अवसर पर जिलाधिकारी चंद्र प्रकाश सिंह ने कैदियों से आह्वान किया कि वो अपनी खुशहाल जिंदगी जीने के लिए पौधारोपण और उनकी देखभाल का भी कार्य करे। एसएसपी श्लोक कुमार ने कहा कि वृक्ष बचेंगे तो जीवन भी बचेगा। मुख्य विकास अधिकारी मनीष मीणा ने कहा वर्तमान मौसम में पौधारोपण हमारे लिए जीवन दायिनी साबित होगा है।

जिपंअ ने दी विकास कार्यों की सौगात

मथुरा। जिला पंचायत अध्यक्ष किशन चैधरी के निर्देश पर उनके प्रतिनिधि देवी सिंह एवं उनके सुपुत्र पार्थ चौधरी ने बछगांव पंचायत का छोटा सा मजरा नगला चेतनगढ़ में पंचायत निधि से 22 लाख लागत से बनने वाली सीसी सड़क निर्माण कार्य का शुभारंभ नारियल फोड़ कर किया। इस अवसर पर ग्राम प्रधान और ग्रामीणों ने जिपंअ प्रतिनिधि का चांदी का मुकुट एवं माला पहनाकर व साफा बांधकर स्वागत किया। जिला पंचायत अध्यक्ष किशन चैधरी ने बताया कि गांव से गांव जुड़ें, पंचायत से पंचायत जुड़े यही मेरा सपना है, जनसेवा मेरा संकल्प है, मथुरा का विकास मेरी प्राथमिकता शुरू से रही है।

लोहे की छड़ों से लहूलुहान होकर या हुसैन के नारे के साथ किया मातम

कत्ल की रात में शहर के सभी ताजियों ने परम्परागत क्षेत्रों में रात भर गश्त किया

जिला संवाददाता (vol)

मथुरा। मोहर्रम कमेटी शहर व सदर मथुरा के तत्वाधवान में हजरत इमाम हुसैन की याद में परम्परागत क्षेत्र आगा मिर्जा इमामबाड़ा नक्कारची टीला से सैय्यद मोहम्मद हैदर रिजवी पुत्र रहीस हैदर रिजवी के नेतृत्व में बड़े दुलदुल का जुलूस निकाला गया।

जुलूस आगा मिर्जा इमामबाड़ा नक्कारची टीला से मातमी माहोल में प्रारम्भ होकर चैक बाजार पहुंचा वहां पर शिया समुदाय के मौलाना ने हजरत इमाम हुसैन की शान में तकरीर की और नोहे पढ़ते हुए जोरदार जंजीर और लोहे की छड़ों से मातम किया गया। पूरा चैक बाजार या हुसैन की गूंज से गुंजायमान हो उठा। फिर घीया मंडी, भरतपुर गेट पर पहुंच कर मौलाना ने हजरत इमाम हुसैन की याद में कसीदे पढ़े और तकरीर की और लोहे छड़ों से व लोहे की जंजीरों से जोरदार मातम किया गया फिर दुलदुल के साथ मातमी जुलूस खारी कुआं, मनोहरपुरा, मटिया दरवाजा, बरवार पाड़ा, मंडी रामदास, गली चैबदारान, ठेक नारनौल, खिड़की बिसारती, हालनगंज, वृन्दावन गेट, गऊ घाट, हनुमान टीला, कुशक गली, काजी पाड़ा, इमामबाड़ा, मानिक चैक, नक्कारची टीला, इमामबाड़ा आगा मिर्जा पहुंच कर समाप्त हुआ। मोहर्रम कमेटी अध्यक्ष मौहम्मद यूनुस गाजी एवं सचिव अबरार खान वारसी ने बताया कि आज रात में शहर व सदर आदि के सभी छोटे बड़े ताजिये अपने अपने इमामबाड़ों से उठकर परम्परागत क्षेत्रों में रात भर गश्त करेंगे। इसके बाद जामा मस्जिद के पीछे होकर चैक के चैराहे पर बड़े ताजिये निकालने के लिए जमा होंगे। फिर वहां से अपने अपने इमामबाड़ों पर प्रातः 06 बजे तक पहुंच जायेंगे। और चाह कठोती व गली पीर पंच के ताजिये होली गेट, छत्ता बाजार आदि बाजारों से होते हुए चैक बाजार पहुंच कर शहर के ताजियों में मिल जायेंगे। गहवारे ताजिये के साथ कुशक का अखाड़ा आते हैं दोनों अखाड़े के उस्ताद खलीफाओं ने दो घण्टे चैक में अपनी कला का जोरदार प्रदर्शन कर अपने अपने करतब दिखाए।

जुलूस में बड़ी संख्या में लोग शामिल हुए, जिन्होंने हजरत इमाम हुसैन की याद में नारे लगाए और मातम किया। जुलूस के दौरान सुरक्षा के कड़े इंतजाम किए गए थे, जिससे जुलूस शांतिपूर्ण तरीके से निकाला गया। मोहर्रम कमेटी शहर व सदर मथुरा के अध्यक्ष मौहम्मद यूनुस गाजी और सचिव अबरार खान वारसी ने लोगों से अपील की है कि वे जुलूस के दौरान शांति और सौहार्द बनाए रखें और हजरत इमाम हुसैन की शहादत की याद में अपनी भावनाएं व्यक्त करें। इस मौके पर अध्यक्ष मौहम्मद यूनुस गाजी, सचिव अबरार खान वारसी, भूरा शेख, हाजी सूफी सईद हसन, जहीर अब्बास जैदी, शारिक अली एडवोकेट, शबनम कुरैशी, बबलू कुरैशी, आरिफ कुरैशी, यासीन शाह, आबिद कुरैशी, अली अब्बास, मौ० फईम, अमजद खान, नईम अब्बासी, परवेज आलम, सादान वारसी मीडिया प्रभारी शाहिद कुरैशी आदि मोहर्रम कमेटी पदाधिकारी एवं पुलिस बल जुलूस के साथ साथ चल रहे थे।

मेजर जनरल ने परीक्षा केंद्रों का किया निरीक्षण

मथुरा। लखनऊ भर्ती जोन मुख्यालय के जोनल रिक्रूटिंग ऑफिसर मेजर जनरल मनोज तिवारी ने झांसी आगरा और मथुरा में अग्निवीर भर्ती के लिए ऑनलाइन सामान्य प्रवेश परीक्षा केंद्रों का गत दिन निरीक्षण किया। निरीक्षण कार्यक्रम का संचालन सेना भर्ती कार्यालय आगरा की निदेशक कर्नल रेशमा सरीन ने किया। श्री तिवारी के दौरे का उद्देश्य अग्निवीर भर्ती के ऑनलाइन प्रवेश परीक्षा केंद्रों की संचालन प्रक्रिया की जांच करना तथा निर्धारित मानकों एवं प्रक्रियाओं के पालन की पुष्टि करना था। बताते चलें की अग्निवीर के विभिन्न श्रेणियों की ऑनलाइन लिखित परीक्षा 30 जून से चल रही है जो 10 जुलाई तक चलेगी। ऑनलाइन सामान्य प्रवेश परीक्षा भारतीय सेवा की 2 वर्ष पूर्व शुरू की गई एक पहल है जो अग्निवीर भर्ती प्रक्रिया में एक क्रांतिकारी परिवर्तन है। इसके लागू होने के बाद से इस प्रणाली ने भर्ती प्रक्रिया को अधिक सुव्यवस्थित किया है। श्री तिवारी ने अभ्यर्थियों को परीक्षा की कठिनाई के स्तर पर अपने विचार सांझा करने और सुधार के लिए सुझाव देने के लिए भी प्रोत्साहित किया। उन्होंने सेना की निष्पक्ष प्रभावशाली और मेरिट आधारित भारतीय प्रक्रिया के प्रति अपनी अटूट प्रतिबद्धता को दोहराया।

एक पेड़ प्रकृति के नाम लगाकर दिया पर्यावरण संरक्षण का संदेश

फिरोजाबाद। जन आधार कल्याण समिति द्वारा शिक्षा विभाग वन विभाग जिला स्वास्थ्य व परिवहन विभाग सहित विभिन्न सरकारी व गैर सरकारी संगठनों के साथ मिलकर सिविल लाइन दबरई स्थित कस्तूरबा गांधी आवासीय बालिका विद्यालय में जागरूकता कार्यक्रम का आयोजन किया गया। जिसमें वरिष्ठ समाज सेविका नंदिनी यादव एवं एसआरजी जया शर्मा और चर्चित फाउंडेशन कोषाध्यक्ष कश्मीर सिंह सहित विजय वर्मा विवेक शर्मा सौरभ अग्रवाल पायल कुशवाहा व अन्य संस्था सदस्यों और विद्यालय की सभी छात्राओं ने रेड टेप मूवमेंट व पौध रोपण कर एक पेड़ प्रकृति के नाम लगाया और पर्यावरण संरक्षण का संदेश दिया। इस दौरान टीबी रोग के उपचारित बच्चों को पौष्टिक आहार किट भी प्रदान की गई और मिशन शिक्षा प्रगति पथ का शुभारंभ व बैनर का लोकार्पण भी किया गया। वरिष्ठ समाज सेविका नंदिनी यादव ने रेड टेप मूवमेंट व पौध रोपण करते हुए सभी को पर्यावरण संरक्षण के प्रति जागरूक किया और शिक्षा के महत्व पर प्रकाश डालते हुए कहा कि शिक्षा बच्चों को बेहतर भविष्य व बेहतर जीवन जीने का तरीका सिखाती हैं। जिला पीपीएम समन्वयक मनीष कुमार ने टीबी रोग के प्रति जागरूक करते हुए बताया कि यदि किसी को भी 2 हफ्ते से अधिक समय तक खांसी रहती है, लगातार वजन कम होता जा रहा है, रात के समय हल्का बुखार रहता है तो, अपने नजदीकी स्वास्थ्य केंद्र पर जांच कराएं। एसआरजी जया शर्मा ने शिक्षा के प्रति जागरूक करते हुए कहा कि शिक्षा का मुख्य उद्देश्य व्यक्ति का सर्वांगीण विकास करना है, जिसमें ज्ञान, कौशल और चरित्र का विकास शामिल है। इसका उद्देश्य छात्रों को न केवल जानकारी प्रदान करना है, बल्कि उन्हें जीवन की चुनौतियों का सामना करने और समाज में सकारात्मक योगदान देने के लिए भी तैयार करना है। इस अवसर पर मुख्य रूप से जन आधार कल्याण समिति सचिव प्रवीन कुमार शर्मा आरआई अखिलेश यादव पौधशाला प्रभारी रामवीर सिंह विद्यालय की वार्डन अरशद परवीन, लता शर्मा मीना शर्मा प्रतिमा अदिति, प्रियंका नजमा व अन्य शिक्षिकाएं और स्टॉफ उपस्थित रहा।

यूपी 112 की पीआरवी टीमों के जांबाज पुलिसकर्मी सम्मानित

आगरा। लोगों की जान बचाने जैसे मानवीय कार्यों में तत्परता दिखाने वाले आगरा पुलिस कमिश्नरेट के पीआरवी पुलिसकर्मियों को शुक्रवार को सम्मानित किया गया। यूपी-112 लखनऊ मुख्यालय द्वारा प्रदान किए गए प्रशस्ति पत्रों को पुलिस कमिश्नर दीपक कुमार ने कमिश्नरेट कार्यालय में आयोजित कार्यक्रम में इन पुलिसकर्मियों को सौंपा। कमिश्नर दीपक कुमार ने इन पुलिसकर्मियों की तत्परता और संवेदनशीलता की भूरि-भूरि प्रशंसा करते हुए कहा कि आप सभी ने न केवल ड्यूटी का निर्वहन किया, बल्कि एक मिसाल भी पेश की है। बसेरा एंक्लेव, थाना न्यू आगराः पति-पत्नी ने की आत्महत्या की कोशिश की। तारीखः 18 जून 2025। पीआरवी-6511 टीम। कमांडर होमगार्डः नरेश कुमार और चालक होमगार्डः बेताल सिंह। 112 पर सूचना मिलते ही पीआरवी-6511 की टीम तत्काल मौके पर पहुंची और नसें काट चुके पति-पत्नी को तुरंत अस्पताल ले गई। समय रहते इलाज मिलने से दोनों की जान बच गई। झरना नाला, थाना खंदौलीः स्कूटी सवार युवक नाले में गिरा। तारीखः 20 जून 2025। पीआरवी-6146 टीम। कमांडर आरक्षीः मो. शादाब, सब कमांडर होमगार्ड : शैलेंद्र कुमार और चालक होमगार्डः गजेंद्र शर्मा। युवक को गंभीर रूप से घायल अवस्था में नाले से निकालकर अस्पताल पहुंचाया गया, जहां उसका समय पर इलाज हो सका। न्यू आगराः युवक ने खुद पर किया जानलेवा हमला। तारीखः 29 जून 2025। पीआरवी-4971 टीम। कमांडर आरक्षीः भुवनेश कुमार और चालकः पंकज कुमार। नशे की हालत में खुद पर हमला कर रहे युवक को तुरंत अस्पताल पहुंचाकर उसकी जान बचाई। शमसाबाद रोड फ्लाईओवरः युवक कर रहा था आत्महत्या की कोशिश। तारीखः 1 जुलाई 2025। पीआरवी-0046 टीम। कमांडर मुख्य आरक्षीः अरविंद प्रताप सिंह, सब कमांडर मुख्य आरक्षीः अजय कुमार, सब कमांडर होमगार्ड :रोतान सिंह और आरक्षी चालकः गजेंद्र सिंह। इनर रिंग रोड फ्लाईओवर से कूदने जा रहे युवक को खींचकर समय रहते बचा लिया गया। इस मामले में पुलिस कमिश्नर का कहना था कि इन जवानों ने जिस संवेदनशीलता से आमजन की जान बचाई, वह कर्तव्यनिष्ठा और मानवता का अद्भुत उदाहरण है। इनका सम्मान हम सभी के लिए प्रेरणा है।

मुड़िया मेले में दिख रहा श्रद्धा-भक्ति का अद्वितीय संगम

मथुरा(मधुसूदन शर्मा)। गिर्राज की नगरी में विश्व प्रसिद्ध मुडिया पूर्णिमा मेला श्रद्धा और भक्ति के अद्वितीय संगम के साथ हुआ। देर रात से ही श्रद्धालुओं की भीड़ में बढ़ने लगी। शनिवार सुबह से तेज धूप ने 21 किमी में विराजे गोवर्धन महाराज की परिक्रमा करने वाले श्रद्धालुओं का रास्ता रोकने का प्रयास किया लेकिन फिर बादल छाए तो श्रद्धालुओं के चेहरे भी मुस्कुरा उठे। गिर्राज की नगरी रंग-बिरंगी रोशनी की झिलमिलाहट और भक्तों के जयकारों से पूरा ब्रजमंडल राधे-राधे की ध्वनि में डूब गया। चार जुलाई से 11 जुलाई तक चलने वाले विश्वप्रसिद्ध मुड़िया मेले का प्रारंभ शुक्रवार को हुई। मेले में करीब एक करोड़ श्रद्धालुओं के आने का अनुमान है, ऐसे में प्रशासनिक व्यवस्थाएं भी उसी स्तर की हुई हैं। देर रात से दूर-दूर से श्रद्धालु पहुंचने लगे।

दानघाटी मंदिर पर मत्था टेकते और फिर गिरिराज जी को दंडवत प्रणाम कर परिक्रमा लगाते। दोपहर को तेज धूप हुई, लेकिन सिर पर गमछा डालकर श्रद्धालु परिक्रमा लगाते रहे। दोपहर में कई बार बादल छाए तो शीतलता का भी अहसास हुआ। राधाकृष्ण के नाम की गूंज, हाथों की तालियां और प्रभु की झलक पाने की ललक हर चेहरे पर साफ दिखी। 21 किमी का परिक्रमा मार्ग भक्ति की महक से सराबोर रहा, श्रद्धालुओं की संख्या और उमंग देख भक्ति में मस्ती समाहित हो गई। श्रद्धालु जब तलहटी में दंडवत हुए और ब्रजरज मस्तक पर सजाई, तो हर चेहरा प्रभु के चरणों में अर्पित नजर आया। मुड़िया पूर्णिमा मेला सिर्फ आयोजन नहीं, बल्कि भावों की तीर्थयात्रा है। सूर्यदेव का ताप भी नंगे पैरों को रोक नहीं सका, भक्त परिक्रमा पथ पर चलते रहे, न थके, न रुके। आज एकादशी है, ऐसे में देर शाम से ही श्रद्धालुओं की संख्या कई गुणा बढ़ गई। गिर्राज जी के मंदिर दीपों और लाइटों से ऐसे दमक उठे जैसे स्वर्ग का सौंदर्य धरती पर उतर आया हो। हीरे मोती की पोशाक में सजे प्रभु मुकुट मुखारबिंद, दानघाटी, जतीपुरा मंदिरों में दर्शन देते हुए भक्तों को अभिभूत कर रहे थे। अपलक नेत्रों से प्रभु की मुस्कान निहारते श्रद्धालु अपने आप को धन्य मान रहे थे। सुबह से ही प्रभु के अभिषेक का क्रम शुरू हो गया। मुकुट मुखारबिंद, दानघाटी और जतीपुरा मुखारबिंद मंदिरों पर दूध की धाराएं बहती रहीं। जिलाधिकारी सीपी सिंह और वरिष्ठ पुलिस अधीक्षक श्लोक कुमार एक्शन मोड़ में आ गये है।

संभल में मुहर्रम को लंकर सुरक्षा के कड़े इंतजाम

संभल। संभल में रविवार को निकलने वाले मुहर्म के जुलूस को लेकर पुलिस ने सुरक्षा के कड़े इंतजाम किये हैं और ड्रोन के अलावा 12 हजार से अधिक सीसीटीवी कैमरों के जरिये जुलूसों की निगरानी की जाएगी। पुलिस के एक वरिष्ठ अधिकारी ने शनिवार को यह जानकारी दी। गत वर्ष नवंबर में संभल के कोट गर्वी इलाके में भारतीय पुरातत्व सर्वेक्षण (एएसआई) द्वारा संरक्षित शाही जामा मस्जिद के अदालत के आदेश पर सर्वेक्षण को लेकर स्थानीय लोगों और प्रशासन के बीच झड़पें हुई थीं, जिसमें चार लोगों की मौत हो गई थी और पुलिस और प्रशासन के 29 कर्मियों सहित कई लोग घायल हो गए थे। इसके बाद से लगातार संभल संवेदनशील बना हुआ है और पुलिस हर छोटे-बड़े आयोजन में सुरक्षा की चाक चौबंद व्यवस्था कर रही है। पुलिस अधीक्षक कृष्ण कुमार विश्नोई ने पत्रकारों को बताया कि जिले में 343 ताजिये हैं, जो मुहर्रम के जुलूस में निकाले जाएंगे। प्रत्येक ताजिये के साथ एक पुलिसकर्मी को नोडल के रूप में तैनात किया गया है। ताजियेदारों ने अपने स्वयंसेवकों की सूची भी दी है, जिन्हें पुलिस द्वारा विशेष पहचान वाले कार्ड दिये गए हैं, ताकि कोई परेशानी हो तो उन्हें पहचाना जा सके। विश्नोई ने बताया कि पुलिस के सहयोग के लिए तीन कंपनी पीएसी (प्रांतीय सशस्त्र कांस्टेबुलरी) और एक कंपनी आरआरएफ (त्वरित प्रतिक्रिया बल) तैनात रहेगी। सोशल मीडिया पर भी नजर रखी जा रही है।

डंपर की टक्कर से दो की मौत, एक घायल

सहारनपुर। जिले में एक डंपर की चपेट में आने से मोटरसाइकिल सवार दो लोगों की मौत हो गई जबकि एक महिला गम्भीर रूप से घायल हो गई। डंपर चालक घटना के बाद मौके से फरार हो गया था परंतु उसे गिरफ्तार कर लिया गया। ग्रामीण पुलिस अधीक्षक सागर जैन ने बताया कि फतेहपुर थानाक्षेत्र के साहबपुरा गांव के शहजाद (40) अपनी भाभी जेबुन्निशा और दस माह के भतीजे अहमद को लेकर डॉक्टर के यहां दवा लेने जा रहा था तभी ससांरपुर गांव में तेज रफ्तार एक डंपर ने उनकी मोटरसाइकिल में टक्कर मार दी। टक्कर इतनी तेज थी कि मोटरसाइकिल से उछलकर शहजाद और भतीजा अहमद डंपर के पहिये के सामने गिर पड़े और कुचलकर मौके पर ही उनकी मौत हो गई तथा जेबुन्निशा दूर जाकर गिरी और गंभीर रूप से घायल हो गई। हादसे के बाद डंपर चालक मौके से फरार हो गया। सूचना मिलते ही पुलिस क्षेत्राधिकारी बेहट मुनीशचंद और अन्य पुलिसकर्मी मौके पर पहुंचे तथा घायल महिला को चिकित्सालय पहुंचाया। पुलिस ने फरार डंपर चालक को गिरफ्तार कर लिया है।

वकील ने कांग्रेस कार्यालय में महिला से रेप किया

आगरा। जनपद में वकील ने अपनी महिला क्लाइंट को पिस्टल दिखाकर कांग्रेस कार्यालय में रेप किया। इसके बाद पीड़िता के घर पर जबरन आना शुरू कर दिया। धर्म परिवर्तन कराने और रोजे रखने का दबाव बनाने लगा। उसके घर में ही नमाज पढ़ने लगा। जब पीड़ित महिला ने इसका विरोध किया तो उस पर चाकू से हमला कर दिया। पीड़ित ने आरोपी वकील के खिलाफ रेप सहित अन्य धाराओं में केस दर्ज कराया है। घटना शाहगंज थाना क्षेत्र की है। पुलिस का कहना है कि एफआईआर दर्ज कर ली गई है। पीड़िता को मेडिकल के लिए भेजा है। आरोपी की अभी गिरफ्तारी नहीं हो सकी है। थाना शाहगंज क्षेत्र की रहने वाली पीड़ित महिला ने बताया- जुलाई 2019 में भाइयों से मेरा विवाद हो गया था। इसके बाद मैं दीवानी कचहरी गई थी। वहां मेरी मुलाकात जलालुद्दीन से हुई। जलालुद्दीन ने अपने आप को वकील बताया। मैंने जलालुद्दीन को अपनी समस्या बताई। जलालुद्दीन ने मेरी मदद करने का भरोसा दिया। जलालुद्दीन पुत्र स्व सिराजुद्दीन निवासी सगीर फातिमा गर्ल्स इंटर कॉलेज परिसर अभी ताजगंज में रहता है। मैंने भरोसा करके जलालुद्दीन से सम्पर्क शुरू कर दिया। जलालुद्दीन ने मुझे अपने प्रेम जाल में फंसाना शुरू कर दिया। मेरे ऊपर पर बुरी नजर रखने लगा। 6 साल पहले मुझे दवा दिलाने के बहाने एमजी रोड स्थित कांग्रेस कार्यालय पर ले गया। पिस्टल दिखाकर मेरे साथ रेप किया। कहा कि अब तेरी इज्जत मेरे हाथ में है। अगर तूने पुलिस को बताया तो मैं तुझे बदनाम कर दूंगा। समाज में रहने लायक नहीं छोड़ूंगा। मैंने डर व बदनामी की वजह से घटना की जानकारी अपने दिव्यांग पति और परिवार में किसी को भी नहीं दी। इसके बाद जलालुद्दीन बदनामी का डर का दिखाकर मेरे साथ आए दिन घर आकर रेप करता रहा। मुझ पर धर्म परिवर्तन करने का दबाव डालने लगा। मेरे साथ शादी करने के लिए कहने लगा। मैंने मना कर दिया। जिला शहर कांग्रेस कमेटी के शहर अध्यक्ष अमित सिंह का कहना है कि जलालुद्दीन ने महिला के साथ शादी की है। वो उनके साथ 4 साल से रह रहे थे। महिला ने जो आरोप लगाए हैं, उनकी जांच हो जाए। आरोप सिद्ध हो जाएंगे तो उन पर पार्टी कार्रवाई करेगी। इसके अलावा जिसे कार्यालय बताया जा रहा है, वो पार्टी का पूर्व में कार्यालय था। अब कार्यालय राजामंडी में है। महिला ने बताया कि मेरे पति दिव्यांग हैं और गुजरात में रहते हैं। शाहगंज में मैं अपनी बेटी और मां के साथ रहती हूं। इसका फायदा उठाकर जलालुद्दीन मेरे घर में आने लगा। घर में जब कोई नहीं होता तो वह मेरे साथ रेप करता। मेरी मां की मौत के बाद जलालुद्दीन ने मेरे घर पर कब्जा जमा लिया। वह मेरे घर में ही नमाज पढ़ता था। मुझसे रोजे रखवाता था। उससे निकाह करने और धर्म परिवर्तन करने का दबाव बनाता था। मैंने जब विरोध किया तो 1 जनवरी दोपहर 3:20 बजे जलालुद्दीन ने मेरे ऊपर चाकू से हमला किया। मैं किसी तरह बच गई, जिसकी रिकार्डिंग भी मेरे पास है।

- पीड़िता के घर पर कब्जा जमाया, धर्म परिवर्तन के लिए दबाव बनाता था

डीएमऔर एसएसपी ने किया मुड़िया पूर्णिमा मेला को लेकर परिक्रमा मार्ग का निरीक्षण

जिला संवाददाता (vol)

मथुरा। जिलाधिकारी चंद्र प्रकाश सिंह एवं वरिष्ठ पुलिस अधीक्षक श्लोक कुमार द्वारा प्रशासनिक/पुलिस अधिकारियों के साथ विश्व प्रसिद्ध राजकीय मुड़िया पूर्णिमा मेला 2025 के दृष्टिगत परिक्रमा मार्ग का निरीक्षण किया गया। उन्होंने पैदल तथा ई-रिक्शा के माध्यम से छोटी परिक्रमा मार्ग पर की गई विभिन्न व्यवस्थाओं का जायजा लिया। जिलाधिकारी ने दानघाटी मंदिर पर भीड़ प्रबंधन के दृष्टिगत की गई व्यवस्थाओं का अवलोकन किया। जिलाधिकारी ने परिक्रमा मार्ग, विभिन्न गलियों एवं मंदिरों पर तैनात अधिकारियों एवं कर्मचारियों के ड्यूटी प्वाइंटों को चेक किया। उन्होंने अधिकारियों एवं कर्मचारियों की उपस्थिति को चेक करते हुए निर्देश दिए कि अपनी अपनी ड्यूटी का निर्वहन जिम्मेदारी से करे। मेला बहुत महत्वपूर्ण है तथा करोड़ों की संख्या में श्रद्धालुओं यहां परिक्रमा लगाने आयेंगे। किसी को भी असुविधा नहीं होनी चाहिए। हमे अपने व्यवहार में विनम्र रहना है। जिलाधिकारी एवं वरिष्ठ पुलिस अधीक्षक ने सौंख स्थित महमदपुर चैराहा पर सुगम यातायात एवं रोड़वेज व्यवस्था को सुचारु रूप से संचालित रहने हेतु जायजा लिया। जिलाधिकारी चंद्र प्रकाश सिंह एवं वरिष्ठ पुलिस अधीक्षक श्लोक कुमार ने सीसीटीवी कंट्रोल रूम का निरीक्षण किया। कंट्रोल रूम से सुरक्षा, भीड़ प्रबंधन, यातायात आदि व्यवस्था हेतु संबंधित अधिकारियों को आवश्यक दिशा-निर्देश दिए। निरीक्षण में जिलाधिकारी चंद्र प्रकाश सिंह, वरिष्ठ पुलिस अधीक्षक श्लोक कुमार, अपर जिलाधिकारी वित्त एवं राजस्व पंकज कुमार वर्मा, अपर जिलाधिकारी प्रशासन अमरेश कुमार, उप डीएम गोवर्धन नीलम श्रीवास्त व तहसीलदार गोवर्धन मनीष कुमार सहित अन्य अधिकारी मौजूद रहे।

तेज रफ्तार ट्रक ने मोटरसाइकिल को मारी टक्कर, पिता-पुत्र की मौत

मुजफ्फरनगर। शामली जिले में मेरठ-करनाल राजमार्ग पर शुक्रवार रात तेज रफ्तार एक ट्रक ने मोटरसाइकिल को टक्कर मार दी। दुर्घटना में 40 वर्षीय एक व्यक्ति और उसके बेटे की मौत हो गई। शामली के थानाध्यक्ष जितेंद्र शर्मा ने संवाददाताओं को बताया कि वेदखेड़ी मोड़ के निकट यह दुर्घटना हुई और मृतकों की पहचान कौसर (40) व फरमान (छह) के रूप में हुई है। शवों को पोस्टमार्टम के लिए भेज दिया गया और मामले की जांच की जा रही है। ट्रक चालक वाहन छोड़कर मौके से फरार हो गया।

करंट लगने से फल विक्रेता की मौत

नोएडा। नोएडा में शुक्रवार रात को करंट लगने से फल विक्रेता की मौत हो गयी। घटना फेस-3 थानाक्षेत्र में सेक्टर 67 के पास हुई। फेस-3 थाना के प्रभारी निरीक्षक ध्रुव भूषण दुबे ने बताया कि शाहजहांपुर जिले का रहने वाला प्रिंस ठाकुर (20) मामूरा गांव में रहता था। प्रिंस शुक्रवार रात को ऑरेंज पाई होटल के सामने ठेली लगाकर फल बेच रहा था। प्रिंस पास में लगे बिजली के एक खंभे के संपर्क में आ गया, जिससे उसे करंट लग गया। उसे गंभीर हालत में उपचार के लिए नोएडा के जिला अस्पताल में भर्ती कराया गया, जहां चिकित्सकों ने उसे मृत घोषित कर दिया।

भाजपा की पूर्व जिलाध्यक्ष मधु शर्मा का सांसद पर तीखा हमला

मथुरा। बीजेपी की पूर्व जिला अध्यक्ष मधु शर्मा ने मथुरा की सांसद हेमा मालिनी के हालिया बयान पर जोरदार पलटवार करते हुए तीखी टिप्पणी की है। उन्होंने कहा कि जो बाहर से आया है, वह वापस जाएगा, और जो ब्रजवासी है, वह इसी मिट्टी में समा जाएगा। ज्ञात रहे कि सांसद ने अभी हाल में कहा था कि जिन्हें वृंदावन में दिक्कत है, वे यहां से चले जाए। इदस पर पूर्व जिलाध्यक्ष ने कहा कि एक महिला और सांसद जैसे गरिमामय पद पर रहते हुए, ब्रजवासियों को उनके ही घर से बाहर जाने वाला बयान देना शर्मनाक है। यह न सिर्फ असंवेदनशीलता है, बल्कि ब्रज की संस्कृति और स्वाभिमान पर सीधा प्रहार है। मधु शर्मा ने हेमा मालिनी के 11 साल के संसदीय कार्यकाल पर भी सवाल खड़े किए। उन्होंने कहा, ग्यारह साल से सांसद होने के बावजूद आपने ऐसा कोई उल्लेखनीय कार्य नहीं किया, जिसे जनता याद रख सके। जो सांसद अपने क्षेत्र की जरूरतों और दर्द को न समझ सके, वह सेवा नहीं कर सकता। उन्होंने यमुना नदी की सफाई को लेकर भी हेमा मालिनी को आड़े हाथों लेते कहा कि सांसद ने दावा किया था कि यमुना में गिरने वाले सभी नाले टेप कर दिए गए हैं और सफाई अभियान चल रहा है, लेकिन हकीकत यह है कि आज भी नाले सीधे यमुना में गिर रहे हैं। क्या आपने कभी खुद जाकर निरीक्षण किया? उन्होंने आगे कहा कि बरसात में जब सड़कें डूब जाती हैं और वाहन बहने लगते हैं, तब सांसद कहीं नजर नहीं आतीं। ब्रजवासियों की पीड़ा से आंखें चुराने वालों को यहां के लोग माफ नहीं करेंगे। मधु शर्मा ने दो टूक कहा कि जो ब्रजवासियों को ब्रज छोड़ने की सलाह दे रहे हैं, उन्हें खुद यहां से जाने की जरूरत है। ब्रज किसी के रहमोकरम पर नहीं टिका, यह तो एक आस्था, एक भाव और एक संस्कृति है जिसे कोई भी बाहरी आकर डिगा नहीं सकता।

आयीं 91 शिकायतें, 10 का हुआ मौके पर निस्तारण

फिरोजाबाद। डीएम रमेश रंजन के निर्देशन में सीडीओ शत्रोहन वैश्य की अध्यक्षता में व समस्त जिला स्तरीय अधिकारियों की उपस्थिति में संपूर्ण समाधान दिवस का आयोजन तहसील सदर में आयोजित किया गया, इस दौरान सीडीओ ने सदर तहसील के विभिन्न क्षेत्रों से आए फरियादियों की शिकायतों को सुना उनमें से कुछ का मौके पर टीम भेजकर निस्तारण कराया, जबकि कुछ का निस्तारण शीघ्र करने का आश्वासन दिया, इस दौरान सामान्य जन-जीवन से जुड़ी वह शिकायतें सामने आई जिसे सामान्य जनता का सामना दिन-प्रतिदिन होता है, उन्होने उपस्थित अधिकारियों को संबोधित करते हुए कहा कि जन शिकायतों के निस्तारण में गुणवत्ता और तत्परता दोनों दिखाएं, सीडीओ ने कहा कि हर अधिकारी जनता की समस्याओं को गंभीरतापूर्वक निस्तारण करें, तो बहुत सारी समस्याओं का समाधान अपने आप हो जाएगा। सम्पूर्ण समाधान दिवस के दौरान शिकायतकर्ता धर्मवीर सिंह पुत्र हुब्बलाल निवासी ग्राम विलहना तहसील फिरोजाबाद ने घरेलू बिजली का गलत बिल आने के संबंध में अवगत कराया, उसने बताया कि उसके नाम एक घरेलू लाइट कनेक्शन है, उस लाइट कनेक्शन से घर में पंखा, एलईडी बल्ब का प्रयोग करता है, लेकिन मीटर रीडिंग जब ली जाती है तब जो बिल आता है वह अत्यधिक आता है, वह गरीब व्यक्ति है जो दिहाढ़ी मजदूरी करता है, इस पर सीडीओ ने एक्सईएन विद्युत ग्रामीण को निर्देशित किया कि यह जो गलत बिल आने की अधिकतम शिकायतें आ रही हैं इसको गंभीरता से निस्तारण कराया जाए।

इसी प्रकार संपूर्ण समाधान दिवस के दौरान खुशबू पत्नी रमन कुमार ने अपनी शिकायत में बताया कि उसने मेहनत मजदूरी करके एक प्लॉट तुरकिया मक्खनपुर में खरीदा है, जिस पर उसने प्रधानमंत्री आवास योजना के अंतर्गत आवेदन किया है परंतु डूडा विभाग में तैनात सीएलटीसी द्वारा उसकी शिकायत का निस्तारण गलत तरीके से किया है जिसको मुख्य विकास अधिकारी ने गंभीरतापूर्वक लेते हुए परियोजना निदेशक को निर्देशित किया कि मामले को गुणवत्तापूर्ण जांच कर कार्रवाई कर निस्तारित करें, इसी प्रकार शिकायतकर्ता राजबहादुर शुक्ल निवासी ग्राम रहना ने बताया कि उसका नाम खतौनी में गलत हो गया है उसको सही करने के लिए उसने प्रार्थना पत्र दिया है जिस पर सीडीओ ने तहसीलदार सदर को निर्देशित किया की जांच कर कार्रवाई कर गुणवत्तापूर्ण निस्तारण करें। इसी तरह कुछ मामले जल भराव को लेकर आए, विद्युत की समस्या एवं साफ सफाई को लेकर आए, सीडीओ ने इन समस्त शिकायतों से संबंधित अधिकारियों को त्वरित निवारण करने के आदेश दिए, इस दौरान 91 शिकायतें आई और मौके पर 10 का निस्तारण किया गया।

मोहर्रम को लेकर तहसीलदार ने किया निरीक्षण

टूंडला। मोहर्रम को लेकर तहसीलदार टूंडला के नेतृत्व में स्टेशन रोड से लेकर करबला मोहम्मदाबाद का निरीक्षण किया गया। तथा करबला में व्यवस्थाएं देखी। आवश्यक दिशा निर्देश दिए। तहसीलदार टूंडला राखी शर्मा ने मोहर्रम को लेकर स्टेशन रोड से लेकर मोहम्मदाबाद करबला तक निरीक्षण किया। इस दौरान नीचे झूलते तारों को दुरुस्त कराए जाने के दिए निर्देश। करबला पर दफन होने वाले ताजियों के लिए खोदे गए गड्ढे और समतल हो रही भूमि को देखा। और आवश्यक निर्देश दिए। इस मौके पर बीडीओ प्रभात रंजन, नायब तहसीलदार सरिता, एसडीओ दुष्यंत कुमार, ईओ आशुतोष त्रिपाठी आदि मौजूद रहे।

अपनी ताकत के दम पर बात करेगा भारत

नयी प्रौद्योगिकियां भारत की विकास गाथा को करेंगी परिभाषित : गोयल

एजेंसी

बेंगलुरू। केंद्रीय वाणिज्य मंत्री पीयूष गोयल ने शनिवार को कहा कि भारत समयसीमा के तहत नहीं, बल्कि अपनी ताकत के दम पर बातचीत करता है। उन्होंने कांग्रेस पर संप्रग सरकार के दौरान ऐसे समझौतों पर बातचीत और हस्ताक्षर करने का आरोप लगाया, जो राष्ट्रीय हित में नहीं थे। इससे पहले लोकसभा में विपक्ष के नेता राहुल गांधी ने भारत-अमेरिका व्यापार सौदे को लेकर प्रधानमंत्री नरेंद्र मोदी पर हमला किया था। उन्होंने दावा किया था कि प्रधानमंत्री ट्रंप प्रशासन द्वारा निर्धारित शुल्क समयसीमा के आगे विनम्रतापूर्वक झुकेंगे। गोयल ने एक दिन पहले कहा था कि भारत, अमेरिका के साथ प्रस्तावित व्यापार समझौते को तभी स्वीकार करेगा, जब यह पूरी तरह से अंतिम रूप ले लेगा और राष्ट्रीय हित में होगा।

गोयल ने कहा भारत समयसीमा के तहत बातचीत नहीं करता। हम राष्ट्रीय हित को ध्यान में रखते हुए बातचीत करते हैं और दुनिया भर में हमारे सभी जुड़ावों में राष्ट्रीय हित सर्वोपरि है। उन्होंने कहा मोदी सरकार के सत्ता में आने के बाद, हमने मॉरीशस, संयुक्त अरब अमीरात, ऑस्ट्रेलिया और चार देशों के समूह ईएफटीए (यूरोपीय मुक्त व्यापार संघ) के साथ मुक्त व्यापार समझौते पर हस्ताक्षर किए हैं और अब पिछले महीने ब्रिटेन के साथ भी समझौता किया गया।

उनके अनुसार भारत 27 देशों के यूरोपीय संघ, अमेरिका, ओमान, पेरू और चिली सहित अन्य विकसित देशों के साथ घनिष्ठ रूप से जुड़ना चाहता है। उन्होंने कहा आज, भारत अपनी ताकत के दम पर बातचीत करता है। हम आत्मविश्वासी हैं और दुनिया में किसी से भी प्रतिस्पर्धा कर सकते हैं। आज कांग्रेस और संप्रग के समय की तरह कमजोर भारत नहीं है, जिसने ऐसे समझौते किए जो राष्ट्रीय हित में नहीं थे। राहुल गांधी ने शनिवार को एक्स पर पोस्ट किया, पीयूष गोयल जितना चाहें अपनी छाती पीट सकते हैं, मेरे शब्दों पर गौर करें, ट्रंप की शुल्क संबंधी समयसीमा के सामने मोदी आसानी से झुक जाएंगे। गोयल ने गांधी के बयान पर प्रतिक्रिया देते हुए कहा अब कोई भी राहुल गांधी को गंभीरता से नहीं लेता, क्योंकि वह, उनकी पार्टी और उनके साथी लगातार नकारात्मकता फैला रहे हैं। मुझे लगता है कि वे अपना लक्ष्य खो चुके हैं। उन्होंने भारत के लोगों का विश्वास खो दिया है। गोयल ने आरोप लगाया कि कांग्रेस पार्टी देश के विकास के लिए कोई सकारात्मक एजेंडा नहीं बना पाई।

भारतीय प्रौद्योगिकी संस्थान (आईआईटी) मद्रास एलुमनाई एसोसिएशन के संगम 2025 कार्यक्रम को संबोधित करते हुए गोयल ने कहा आपका विज्ञान, आपकी प्रौद्योगिकी, इस जीवंत स्टार्टअप पारिस्थितिकी, अनुसंधान एवं विकास तथा नवाचार के साथ मिलकर भारत के भविष्य की विकास गाथा को आकार देंगे। गोयल ने कहा कि भारत नौकरी चाहने वाले देश से नौकरी देने वाले देश में बदल रहा है। उन्होंने कहा बेशक, कुछ छोटे उपायों में, हमने स्टार्टअप पारिस्थितिकी और इसका समर्थन करने के लिए विभिन्न अन्य पहलों का हिस्सा बनने की कोशिश की है, साथ ही आईआईटी मद्रास जैसे संगठनों ने जो काम किया है, उसका भी हिस्सा बनने की कोशिश की है।

हिमाचल : 2028 में पूरी होंगी परियोजनाएं

2,593 किलोमीटर लंबे राजमार्गों का 38,000 करोड़ से किया जा रहा निर्माण

एजेंसी

शिमला। केंद्रीय स्वास्थ्य मंत्री जे पी नड्डा ने शनिवार को बिलासपुर में कहा कि हिमाचल प्रदेश में चार में से तीन राष्ट्रीय राजमार्गों का निर्माण कार्य उन्नत चरण में है और इसके प्रमुख कार्य अगले दो वर्षों में पूरे हो जाएंगे।

राज्य में करीब 2,593 किलोमीटर लंबे चार राष्ट्रीय राजमार्गों का निर्माण लगभग 38,000 करोड़ रुपये की अनुमानित लागत से किया जा रहा है। संवाददाताओं को संबोधित करते हुए नड्डा ने केंद्र सरकार द्वारा आवंटित धन का उपयोग नहीं करने के लिए राज्य सरकार पर भी निशाना साधा। उन्होंने कहा तीन राष्ट्रीय राजमार्गों का निर्माण का कार्य उन्नत चरण में है और प्रमुख कार्य वर्ष 2026 और वर्ष 2027 में पूरे हो जाएंगे, जबकि जिस परियोजना के लिए विस्तृत परियोजना रिपोर्ट (डीपीआर) तैयार की जा रही है, वह वर्ष 2028 में पूरी हो जाएगी। उन्होंने कहा कि शिमला-मटौर राष्ट्रीय राजमार्ग को छोड़कर, जिसके लिए विस्तृत परियोजना रिपोर्ट (डीपीआर) तैयार की जा रही है और जिसे वर्ष 2028 में पूरा करने की योजना है, परवाणू-शिमला, कीरतपुर-मनाली और पठानकोट-मंडी राष्ट्रीय राजमार्ग वर्ष 2026 और वर्ष 2027 में पूरे हो जाएंगे। नड्डा ने राज्य सरकार द्वारा सड़कों के निर्माण को उद्योगों के समान मानने, हर साल प्रदूषण नियंत्रण बोर्ड से अनापत्ति प्रमाण पत्र (एनओसी) अनिवार्य करने का मुद्दा उठाया, जिससे काम में देरी होती है और तर्क दिया कि कशर लगाना और मेटलिंग के लिए लकड़ी का कोयला जलाना अस्थायी है और काम पूरा होने के बाद बंद हो जाता है। नड्डा ने कहा केंद्रीय परिवहन और राजमार्ग मंत्री नितिन गडकरी पहले ही राज्य सरकार के साथ इस मुद्दे पर चर्चा कर चुके है और मैं मुख्यमंत्री सुखविंदर सिंह सुक्खू के साथ भी इस मामले को उठाऊंगा। उन्होंने यह भी चेतावनी दी कि अगर ब्यास नदी की ड्रेजिंग नहीं की गई, जो राज्य सरकार की जिम्मेदारी है, तो एनएचएआई द्वारा बनाए गए राजमार्गों को भारी नुकसान होगा। मुख्यमंत्री सुखविंदर सिंह सुक्खू ने शुक्रवार को कहा था कि बड़ी कंपनियों को अक्सर केवल उनकी मशीनरी के आधार पर ठेके दिए जाते हैं, लेकिन उन्हें राज्य के नाजुक पहाड़ी इलाकों की समझ नहीं होती।

संक्षेप

राजमार्ग पर यौन हमला दो लुटेरे गिरफ्तार

पुणे। महाराष्ट्र में पुणे जिले के दौंड तालुका में राजमार्ग पर 17 वर्षीय एक लड़की के साथ यौन उत्पीड़न और लूटपाट के पांच दिन बाद, पुलिस ने शनिवार को इस सिलसिले में दो लोगों को गिरफ्तार किया। एक अधिकारी ने यह जानकारी दी। पुलिस ने बताया कि यह चौंकाने वाली घटना सोमवार तड़के दौंड में भीगवान के समीप राजमार्ग पर उस समय हुई जब लोगों का एक समूह कार से पड़ोसी सोलापुर जिले धार्मिक नगरी पंढरपुर जा रहा था। पुणे ग्रामीण के एक अधिकारी ने कहा हमने इस मामले के सिलसिले में दो लुटेरों को गिरफ्तार किया है। दो मोटरसाइकिल सवार व्यक्तियों ने लड़की का यौन उत्पीड़न किया तथा तीन महिलाओं से स्वर्णाभूषण लूट लिए।

मादक पदार्थ तस्करी गिरोह का भंडाफोड़

चंडीगढ़। पंजाब पुलिस ने पाकिस्तान से मादक पदार्थों की तस्करी कर भारत में लाने वाले एक गिरोह का भंडाफोड़ कर उसके उसके चार सदस्यों को गिरफ्तार किया है। राज्य पुलिस के शीर्ष अधिकारी ने शनिवार को यह जानकारी दी। उन्होंने बताया कि आरोपियों के पास से पांच किलोग्राम हेरोइन जब्त की गई है। पुलिस महानिदेशक (डीजीपी) गौरव यादव ने बताया कि गिरफ्तार आरोपियों की पहचान अमृतसर के धनोई कलां निवासी रेशम सिंह और गुरपिंदर सिंह तथा सेहनेवाली निवासी रूपप्रीत सिंह और शुभकर मंजीत सिंह के रूप में हुई है। अधिकारी ने बताया कि पांच किलोग्राम हेरोइन के अलावा पुलिस ने आरोपियों से मादक पदार्थ की खेप ले जाने में इस्तेमाल की जा रही एक एसयूवी और एक मोटरसाइकिल भी जब्त की है। उन्होंने बताया कि जांच में खुलासा हुआ है कि आरोपी काका नामक एक पाकिस्तानी तस्कर के निर्देश पर काम कर रहे थे, जो सीमा पार से मादक पदार्थों की खेप गिराने के लिए ड्रोन का इस्तेमाल करता रहा है।

बाजार में हेरफेर बर्दाश्त नहीं : सेबी

मुंबई। भारतीय प्रतिभूति एवं विनिमय बोर्ड (सेबी) के चेयरमैन तुहिन कांत पांडेय ने शनिवार को स्पष्ट किया कि बाजार में हेरफेर बर्दाश्त नहीं किया जाएगा। न्यूयॉर्क स्थित हेज फंड मैनेजर जेन स्ट्रीट के खिलाफ अंतरिम आदेश के अगले दिन पत्रकारों से बात करते हुए पांडेय ने कहा कि नियामक और शेयर बाजार स्तर पर निगरानी बढ़ा दी गई है। यह पूछे जाने पर कि क्या अन्य विदेशी पोर्टफोलियो निवेशकों (एफपीआई) के साथ भी इसी तरह के रुझान देखे गए हैं, पांडेय ने कहा, मैं बस इतना कह सकता हूं कि बाजार में हेरफेर बर्दाश्त नहीं किया जाएगा। सेबी ने शुक्रवार को अमेरिकी ट्रेडिंग कंपनी जेन स्ट्रीट को प्रतिभूति बाजारों से प्रतिबंधित कर दिया और कंपनी को 4,843 करोड़ रुपये के अवैध लाभ को वापस करने का निर्देश दिया। यह भारतीय प्रतिभूति एवं विनिमय बोर्ड (सेबी) द्वारा निर्देशित अब तक की सबसे अधिक वसूली गई राशि हो सकती है।

रोजमर्रा की जरूरत के सामान पर मौसम का असर, राजस्व दर घटने का अनुमान

एजेंसी

नयी दिल्ली। रोजमर्रा की जरूरत का सामान (एफएमसीजी) बनाने वाली कंपनियों का अनुमान है कि जून तिमाही में उनकी राजस्व वृद्धि प्रभावित होगी। उनका कहना है कि बेमौसम बारिश, गर्मियों की अवधि कम होना और प्रमुख कच्चे माल पर मुद्रास्फीति का दबाव जैसी प्रतिकूल परिस्थितियों के कारण ऐसा हो सकता है।

हालांकि, एफएमसीजी उद्योग ने तिमाही के दौरान मांग में क्रमिक सुधार देखा, जिसमें विशेष रूप से शहरी बाजारों में मात्रा के लिहाज से बिक्री तेजी से बढ़ी। मैरिको, डाबर और गोदरेज कंज्यूमर जैसी प्रमुख एफएमसीजी कंपनियों का मार्जिन मानक स्तर से नीचे रहा, और उनका अनुमान है कि अप्रैल-जून में मात्रा के लिहाज से कम एक अंकों की वृद्धि होगी। गोदरेज कंज्यूमर प्रोडक्ट्स को उम्मीद है कि जून तिमाही में भारत के कारोबार से उसका मार्जिन मानक सीमा से नीचे रहेगा, लेकिन मात्रा के लिहाज से बिक्री बढ़ने के कारण उच्च एक अंकों की मूल्य वृद्धि हो सकती है। दूसरी ओर डाबर के एकीकृत राजस्व में पेय पदार्थों की बिक्री उम्मीद से कम रहने के कारण कम एक अंकों की वृद्धि होने का अनुमान है।

ओडिशा : भगवान जगन्नाथ की बहुड़ा यात्रा शुरू

एजेंसी

पुरी। अपनी मौसी के घर श्री गुंडिचा मंदिर गए भगवान जगन्नाथ शनिवार को औपचारिक रूप से बड़े भाई बलभद्र और बहन देवी सुभद्रा के साथ वापसी के लिए बहुड़ा यात्रा पर रवाना हुए। वापसी यात्रा में हजारों भक्तों ने पोहंडी के बाद भगवान बलभद्र के तलध्वज के रथ को खींचा और गजपति महाराजा दिव्यसिंह देब ने छेरा पोहरा (बुहारना) अनुष्ठान किया।

कार्यक्रम के अनुसार रथ खींचने की शुरुआत शाम चार बजे होनी थी लेकिन यह तय समय से काफी पहले अपराह्न 2.45 बजे जय जगन्नाथ, हरिबोल के जयघोष और झांझ-मंजीरों की ध्वनि के बीच शुरू हो गयी। देवी

सुभद्रा और भगवान जगन्नाथ के रथ भगवान बलभद्र के तालध्वज के पीछे चलेंगे। इससे पहले, भगवान बलभद्र, देवी सुभद्रा और भगवान जगन्नाथ के विग्रहों को क्रमशः तालध्वज, दर्पदलन और नंदीघोष रथों पर ले जाया गया, जिसे पोहंडी कहा जाता है। पोहंडी शब्द संस्कृत शब्द पदमुंडनम से आया है, जिसका अर्थ है पैर फैलाकर धीमी गति से चलना। तीनों देवताओं की पोहंडी की शुरुआत चक्रराज सुदर्शन से हुई, उसके बाद भगवान बलभद्र, देवी सुभद्रा और अंत में भगवान जगन्नाथ की पोहंडी की रस्म हुई। हालांकि पोहंडी की रस्म पहले दोपहर 12 बजे शुरू होनी थी, लेकिन यह बहुत पहले यानी पूर्वाह्न 10 बजे शुरू हो गई। इस रस्म में करीब दो घंटे लगे, जिसके बाद देव विग्रहों को रथों पर बैठाया गया। भव्य रथ - तलध्वज (बलभद्र), दर्पदलन (सुभद्रा) और नंदीघोष (जगन्नाथ) को श्रद्धालु श्री गुंडिचा मंदिर से खींचकर 12वीं शताब्दी के मंदिर, भगवान जगन्नाथ के मुख्य स्थान, तक ले जाएंगे, जो लगभग 2.6 किलोमीटर की दूरी है।

घटिया हेलमेट बेचने वालों पर करें कार्रवाई : केन्द्र

नयी दिल्ली। केंद्र ने राज्यों से दोपहिया वाहन चालकों की सुरक्षा सुनिश्चित करने के लिए घटिया हेलमेट बेचने वाले विनिर्माताओं और खुदरा विक्रेताओं के खिलाफ सख्त कार्वाई करने को कहा है। शनिवार को एक आधिकारिक बयान में कहा गया, उपभोक्ता मामलों के विभाग और भारतीय मानक ब्यूरो देश भर के उपभोक्ताओं से केवल बीआईएस-प्रमाणित हेलमेट का उपयोग करने की अपील करते हैं। विभाग ने बीआईएस प्रमाणीकरण के बिना हेलमेट के विनिर्माण या बिक्री के खिलाफ सख्त कार्वाई करने का भी आह्वान किया। भारतीय सड़कों पर 21 करोड़ से अधिक दोपहिया वाहन हैं।

ईवाई पर लगा कदाचार का आरोप

एजेंसी

नयी दिल्ली। इंजीनियरिंग एवं मेडिकल क्षेत्र की परीक्षाओं की तैयारी कराने वाली कंपनी आकाश एजुकेशनल सर्विसेज ने परामर्श कंपनी ईवाई, उसके साझेदारों और अधिकारियों को कानूनी नोटिस भेजा है। आकाश ने इसमें उन पर हितों के टकराव और पेशेवर कदाचार में प्रतिद्वंद्वियों को सलाह देने का आरोप लगाया है।

आकाश एजुकेशनल सर्विसेज लिमिटेड (एईएसएल) ने आरोप लगाया है कि ईवाई 2021 से उसके वित्तीय कार्यों में गहराई से शामिल थी, जिसमें बायजू ब्रांड के स्वामित्व वाली थिंक एंड लर्न प्राइवेट लिमिटेड के साथ प्रस्तावित विलय पर सलाह देना भी शामिल था। आकाश ने कहा कि ईवाई,

डिबेंचर की संरचना और इक्विटी में रूपांतरण में शामिल रही है और अब यह बात सामने आई है कि ईवाई ने एईएसएल के प्रत्यक्ष प्रतिस्पर्धी एलन कैरियर इंस्टीट्यूट के लिए अनन्य वित्तीय सलाहकार और आधिकारिक परिणाम सत्यापनकर्ता के रूप में भी काम किया है। एईएसएल ने बयान में कहा, आकाश एजुकेशनल सर्विसेज ने वरिष्ठ अधिवक्ता सी वी नागेश के माध्यम से अर्न्स्ट एंड यंग एलएलपी (ईवाई) के कई साझेदारों और अधिकारियों को दूसरा कानूनी नोटिस भेजा है, जिसमें फर्म पर कर्तव्य के टकराव और पेशेवर कदाचार का आरोप लगाया गया है। इस संबंध में सवाल पूछने के लिए ईवाई को भेजी गई ईमेल का कोई जवाब नहीं मिला। बयान में कहा गया, कानूनी नोटिस में इस बात पर प्रकाश डाला गया है कि इस साल 12 अप्रैल, छह मई और 17 मई को ईमेल के माध्यम से एईएसएल के बार-बार अनुरोध के बावजूद, ईवाई प्रमुख लेनदेन से संबंधित दस्तावेज और संचार प्रदान करने में विफल रहा है, जिससे महत्वपूर्ण जानकारी को छिपाने का संकेत मिलता है। एईएसएल ने आरोप लगाया कि यह इनकार एईएसएल के निर्णय लेने और लेनदेन के निष्पादन में ईवाई की पर्याप्त भागीदारी के विपरीत है।

रिलायंस का बाजार मूल्य 50 अरब डॉलर बढ़ेगा

नयी दिल्ली। नवीन ऊर्जा और कृत्रिम मेधा (एआई) बुनियादी ढांचे में रिलायंस इंडस्ट्रीज लिमिटेड के निवेश से कंपनी के बाजार मूल्य में अनुमानित 50 अरब डॉलर की वृद्धि होने की उम्मीद है। वित्तीय सेवा कंपनी मॉर्गन स्टेनली के विश्लेषकों ने एक रिपोर्ट में यह जानकारी दी। अरबपति मुकेश अंबानी द्वारा संचालित तेल से लेकर दूरसंचार और खुदरा क्षेत्र की यह कंपनी मूल्य सृजन के अपने अगले चरण के लिए कमर कस रही है। वर्तमान में 240 अरब डॉलर से अधिक मूल्य की रिलायंस की भविष्य की वृद्धि इसके विविध कार्यक्षेत्रों, विशेष रूप से नवीन ऊर्जा और एआई के विस्तार पर निर्भर करती है। सृजन से जुड़ी (जेन) एआई रिलायंस के लिए अगला मोर्चा है क्योंकि यह जामनगर ऊर्जा परिसर को अपने ऊर्जा उत्पादन का मौद्रिकरण करने के लिए फिर से तैयार कर रहा है।

भारत-अमेरिका व्यापार समझौते पर कर रहे वार्ता

एजेंसी

नयी दिल्ली। आर्थिक शोध संस्थान ग्लोबल ट्रेड रिसर्च इनिशिएटिव (जीटीआरआई) ने शनिवार को आगाह किया कि प्रस्तावित व्यापार समझौते के तहत अमेरिका से आनुवंशिक रूप से संशोधित (जीएम) कृषि उत्पादों को अनुमति देने से भारत पर प्रभाव पड़ेगा क्योंकि इससे यूरोपीय संघ (ईयू) जैसे क्षेत्रों में देश के कृषि निर्यात पर असर पड़ सकता है।

भारत और अमेरिका एक अंतरिम व्यापार समझौते पर बातचीत कर रहे हैं, जिसकी घोषणा नौ जुलाई से पहले होने की उम्मीद है। जीटीआरआई ने कहा कि पशु आहार के लिए सोयाबीन भोजन और डिस्टिलर्स सूखे अनाज के साथ घुलनशील (डीडीजीएस) जैसे जीएम उत्पादों के आयात की अनुमति देने से ईयू को भारत के कृषि निर्यात प्रभावित होंगे, जो भारतीय निर्यातकों के लिए एक प्रमुख गंतव्य है।

डीडीजीएस एथनॉल उत्पादन के दौरान बनाया गया एक उप-उत्पाद है, जो आमतौर पर मकई या अन्य अनाज से बनता है। यूरोपीय संघ में जीएम लेबलिंग के सख्त नियम हैं और जीएम से जुड़े उत्पादों के प्रति उपभोक्ताओं में सख्त प्रतिरोध है। भले ही जीएम फ़ीड की अनुमति है, लेकिन कई यूरोपीय खरीदार पूरी तरह से जीएम-मुक्त आपूर्ति शृंखलाओं को प्राथमिकता देते हैं। जीटीआरआई के संस्थापक अजय श्रीवास्तव ने कहा कि भारत की खंडित कृषि-लॉजिस्टिक्स और पृथक्करण बुनियादी ढांचे की कमी क्रॉस-संदूषण की संभावना को बढ़ाती है, जिससे निर्यात खेपों में जीएम की मौजूदगी का खतरा है। उन्होंने कहा, इससे निर्यात रद्द हो सकता है, जांच की लागत बढ़ सकती है और भारत की जीएमओ-मुक्त छवि को नुकसान पहुंच सकता है, खास तौर पर चावल, चाय, शहद, मसाले और जैविक खाद्य पदार्थों जैसे संवेदनशील क्षेत्रों में।

मजबूत ट्रेसेबिलिटी और लेबलिंग सिस्टम के बिना जीएम फ़ीड आयात यूरोपीय संघ में भारत की निर्यात प्रतिस्पर्धात्मकता को नुकसान पहुंचा सकता है। आनुवंशिक रूप से संशोधित फसलें, पौधे के डीएनए में विशिष्ट जीनों को सम्मिलित करके बनाई जाती हैं, जो अक्सर बैक्टीरिया, विषाणु, अन्य पौधों या कभी-कभी जानवरों से प्राप्त होते हैं, ताकि नए गुण, जैसे कीट प्रतिरोध या शाकनाशी सहिष्णुता, उत्पन्न किए जा सकें।

पेज एक का शेष

गिल ने तोड़ा

25 रन बनाकर गिल का साथ निभा रहे थे। दोनों पांचवें विकेट के लिए 68 रन की साझेदारी निभा चुके हैं। गिल ने उप कप्तान ज्षभ पंत (58 गेंद में 65 रन) के साथ 110 रन की साझेदारी की जिन्होंने शानदार स्ट्रोक्स लगाए लेकिन बशीर की गेंद को पार्क से बाहर करने के प्रयास में अपने बल्ले पर नियंत्रण खो बैठे। सुबह के सत्र में इंग्लैंड के गेंदबाज गिल पर हावी थे तो दूसरे सत्र में भारतीय कप्तान ने विपक्षी खेमे पर दबाव बनाने की जिम्मेदारी अपने ऊपर ले ली। जोश टंग ने सत्र के शुरु में गिल के खिलाफ शॉर्ट गेंद डालने की कोशिश की और गिल दो मौकों पर इसे फाइन लेग के ऊपर से पुल करने में सफल रहे। भारत ने एक विकेट पर 64 रन से आगे खेलना शुरू किया और सुबह के सत्र में केएल राहुल (55 रन) और करूण नायर (26 रन) के रूप में दो विकेट गंवाए। राहुल ने कुछ शानदार कवर ड्राइव लगाकर अर्धशतक पूरा करने के बाद जोश टंग की खूबसूरत गेंद पर विकेट गंवा दिया लेकिन भारत ने पहले सत्र में तीन विकेट पर 177 रन बना लिए। 13 ओवर पुरानी गेंद से बादलों भरे हालात में कुछ मदद मिलने की उम्मीद थी और इंग्लैंड के तेज गेंदबाज खासकर ब्रायडन कार्स ने इसका पूरा फायदा उठाया।

बौद्ध व सिख

'तख्त साहिब' स्थल की यात्रा कराई जाएगी। बता दें कि सिख पंथ के लिए पवित्र पंच तख्त स्थलों में 'श्री आनंदपुर साहिब, पंजाब, श्री अकाल तख्त साहिब, अमृतसर, पंजाब, श्री दमदमा साहिब, तलवंडी साबो, पंजाब, श्री तख्त सचखंड श्री हजूर साहिब, नांदेड़, महाराष्ट्र, श्री हरमंदिर जी साहिब (पटना साहिब), बिहार' शामिल हैं। प्रस्तावित दोनों ही योजनाओं में प्रति व्यक्ति न्यूनतम 10,000 की राशि अनुदान के रूप में प्रदान की जाएगी। मुख्यमंत्री ने निर्देश दिए कि दोनों योजनाओं के लिए आवेदन की प्रक्रिया पूरी तरह ऑनलाइन रखी जानी चाहिए, श्रद्धालुओं के चयन में पूरी पारदर्शिता के साथ कमजोर आय वर्ग के लोगों को वरीयता दी जानी चाहिए। दोनो ही योजनाएं आईआरसीटीसी के सहयोग से संचालित की जाएंगी। मुख्यमंत्री ने अधिकारियों को निर्देशित किया कि ये दोनों योजनाएं श्रद्धालुओं की सुविधा, सुरक्षा और धार्मिक आस्था को सर्वोच्च प्राथमिकता देते हुए लागू की जाएं। उन्होंने यह भी कहा कि ये योजनाएं प्रदेश की समावेशी विकास नीति और 'सबका साथ, सबका विकास' की भावना को और सशक्त करेंगी। प्रदेश की धार्मिक सहिष्णुता और पर्यटन को नया आयाम देंगी, साथ ही 'एक भारत श्रेष्ठ भारत' की भावना को भी मूर्त रूप प्रदान करेंगी।

अब फूल

प्रदेश राज्य कृषि उत्पादन मंडी परिषद के संचालक मंडल की 171वीं बैठक में लिए गए इस निर्णय के बाद अब फूल की खेती करने वाले किसानों को मंडी परिसर से बाहर व्यापार करने पर कोई शुल्क नहीं देना होगाए जबकि मंडी परिसर में उनसे मात्र प्रयोक्ता शुल्क लिया जाएगा। बैठक में मुख्यमंत्री ने कहा कि मंडी परिषद केवल एक संस्थागत निकाय नहीं, बल्कि किसानों के आत्मसम्मान, अधिकार और आर्थिक सशक्तिकरण का सशक्त माध्यम है। उन्होंने दो टूक कहा कि मंडियों की व्यवस्था ऐसी होनी चाहिए, जहां किसान सुविधाजनक, सुरक्षित और सम्मानजनक ढंग से अपनी उपज का विक्रय कर सके। मुख्यमंत्री ने मंडियों को उत्तरदायी, पारदर्शी और तकनीक-सक्षम बनाते हुए इन्हें राज्य की कृषि अर्थव्यवस्था की रीढ़ बनाने की आवश्यकता पर बल दिया।

महत्वपूर्ण बैठक में मुख्यमंत्री ने मंडी परिषद की सभी प्रधान कृषि मंडी स्थलों में 'शबरी कैंटीन' स्थापित करने का निर्देश भी दिया। उन्होंने कहा कि इन कैंटीनों का उद्देश्य केवल भोजन उपलब्ध कराना नहीं, बल्कि सेवा भावना के साथ सस्ता, स्वास्थ्यवर्धक और स्वादिष्ट भोजन सुनिश्चित करना होना चाहिए। भूमि मंडी परिषद द्वारा निःशुल्क उपलब्ध कराई जाए और संचालन गैर सरकारी या स्वयंसेवी संस्थाओं द्वारा किया जाए। मुख्यमंत्री ने स्पष्ट कहा कि इस योजना का मूल भाव 'सेवा' हो, 'व्यापार' नहीं। इससे मंडियों में आने वाले किसानों, श्रमिकों और आगंतुकों को बड़ी राहत मिलेगी।

मुख्यमंत्री ने निर्देश दिया कि प्रदेश में आवश्यकता के अनुसार नई मंडियों की स्थापना की जाए और इसके लिए पीपीपी मॉडल पर संभावनाएं तलाश कर योजनाएं बनाई जाएं। साथ ही, लखनऊ के विकल्प खंड, गोमतीनगर में एग्रीमॉल के निर्माण कार्य को तेजी से पूर्ण करने के निर्देश दिए गए। उन्होंने कहा कि अनावश्यक देरी पर जिम्मेदारों पर नियमानुसार दंडात्मक कार्रवाई की जाए। बैठक में अवगत कराया गया कि वित्तीय वर्ष 2024-25 में मंडी परिषद की कुल आय 1994.55 करोड़ रही है, जो कि 2023-24 की तुलना में 16.2 प्रतिशत अधिक है। यह परिषद की आर्थिक स्थिति में सुधार का स्पष्ट संकेत है। बैठक में यह भी अवगत कराया गया कि वित्तीय वर्ष 2024-25 में मंडी एवं उपमंडी स्थलों के निर्माण, उन्नयन और जीर्णोद्धार के लिए 195.30 करोड़ की योजनाएं स्वीकृत की गई हैं। इसके अतिरिक्त 242.27 करोड़ की लागत से नए संपर्क मार्गों के निर्माण की स्वीकृति दी गई है। मुख्यमंत्री ने कहा कि मंडी परिषद के पास लगभग 20,000 किलोमीटर लंबी सड़कें हैं। किसानों की सुविधा सुनिश्चित करते हुए मंडी परिषद द्वारा नई सड़कों का निर्माण एफडीआर तकनीक से कराया जाए। उन्होंने निर्देश दिया कि सभी मंडियों में पेयजल, सड़क, शौचालय, विश्रामगृह, विद्युत जैसी मूलभूत सुविधाएं समयबद्ध ढंग से सुनिश्चित की जाएं।

आतंकवाद के

कि प्रधानमंत्री मोदी की त्रिनिदाद एवं टोबैगो की ऐतिहासिक यात्रा दोनों देशों के बीच गहरे द्विपक्षीय संबंधों को और प्रगाढ़ करेगी। वहीं, प्रधानमंत्री मोदी ने पहलगाम आतंकी हमले के मद्देनजर भारत के लोगों के प्रति त्रिनिदाद एवं टोबैगो के मजबूत समर्थन व एकजुटता की सराहना की। विदेश मंत्रालय ने कहा दोनों नेताओं ने आतंकवाद से लड़ने की अपनी प्रतिबद्धता की पुष्टि की। प्रधानमंत्री मोदी ने त्रिनिदाद और टोबैगो की राष्ट्रपति क्रिस्टीन कार्ला कंगालू से भी मुलाकात की। मोदी ने सोशल मीडिया पर पोस्ट में कहा कि भारत और त्रिनिदाद एवं टोबैगो के बीच दोस्ती को नयी गति मिली है। उन्होंने कहा त्रिनिदाद एवं टोबैगो को धन्यवाद। यहां बिताए गए पल कभी भुलाए नहीं जा सकेंगे। हमने भारत-त्रिनिदाद एवं टोबैगो मैत्री को नयी गति दी है। राष्ट्रपति क्रिस्टीन कार्ला कंगालू, प्रधानमंत्री कमला प्रसाद-बिसेसर, सरकार और इस अद्भुत देश के लोगों के प्रति मेरा आभार। मोदी ने कहा मैं हमारी साझेदारी को एक बड़े वैश्विक ढांचे में भी देखता हूं। दुनिया में तेज और अभूतपूर्व गति से परिवर्तन हो रहा है।

अर्जेंटीना पहुंचे

से पहले एक बयान में कहा गया, प्रधानमंत्री की द्विपक्षीय यात्रा भारत और अर्जेंटीना के बीच बहुमुखी रणनीतिक साझेदारी को और गहरा करेगी। मोदी ने कहा कि अर्जेंटीना लैटिन अमेरिका में एक प्रमुख आर्थिक साझेदार और जी 20 में एक करीबी सहयोगी है और वह राष्ट्रपति जेवियर मिलेई के साथ चर्चा करने के लिए उत्सुक हैं, जिनसे उन्होंने पिछले साल मुलाकात की थी। वह त्रिनिदाद और टोबैगो की अपनी दो दिवसीय यात्रा पूरी करने के बाद यहां पहुंचे। प्रधानमंत्री मोदी की त्रिनिदाद और टोबैगो की यात्रा के दौरान दोनों देशों ने द्विपक्षीय संबंधों को बढ़ाने के लिए छह समझौतों पर हस्ताक्षर किए। अपनी यात्रा के चौथे चरण में मोदी 17वें ब्रिक्स शिखर सम्मेलन में भाग लेने के लिए ब्राजील जाएंगे, उसके बाद राजकीय यात्रा करेंगे। अपनी यात्रा के अंतिम चरण में मोदी नामीबिया जाएंगे।

एक मंच पर

हासिल करेंगे। मुंबई के प्रतिष्ठित नगर निकाय को शिवसेना अपना गढ़ और गृहक्षेत्र मानती है, तथा अन्य नगर निकाय चुनाव आगामी महीनों में होने वाले हैं। उद्धव से पहले रैली को संबोधित करते हुए राज ने चुटकी ली और कहा कि मुख्यमंत्री देवेंद्र फडणवीस ने दोनों चचेरे भाइयों को एक साथ लाकर वह काम कर दिया है जो शिवसेना के संस्थापक बालासाहेब ठाकरे और अन्य लोग नहीं कर सके। चचेरे भाई के साथ मतभेदों के कारण शिवसेना छोड़ने के बाद राज ठाकरे ने वर्ष 2005 में मनसे का गठन किया और इसे भूमिपुत्रों के हितों के सच्चे हिमायती के रूप में पेश किया। इस अवधि के दौरान भारतीय जनता पार्टी (भाजपा) ने महाराष्ट्र के राजनीतिक परिदृश्य में अपना विस्तार किया और 2022 में शिवसेना को विभाजित करने वाले एकनाथ शिंदे और अजित पवार नीत राष्ट्रवादी कांग्रेस पार्टी (राकांपा) के साथ हाथ मिलाया। पिछले चार महीनों में ठाकरे बंधुओं के एकसाथ आने की मांग तेज हो गई थी। दोनों ठाकरे बंधुओं के साथ आने के लिए त्रि-भाषा नीति और तीसरी भाषा के रूप में हिंदी को शामिल करने के मामले में राज्य सरकार का ढुलमुल रवैया एक साझा आधार साबित हुआ।

उम्मीद पोर्टल

औकाफ के रजिस्टर के रखरखाव और वक्फ के मुतवल्ली के खातों के रखरखाव और प्रस्तुत करने, ऑडिट रिपोर्ट के प्रकाशन और अधिनियम की धारा 48 के तहत कार्यवाही और ऑर्डर बोर्ड के प्रयोजनों के लिए एक पोर्टल उम्मीद और डेटाबेस स्थापित किया गया है। अधिसूचित नियमों में कहा गया है कि अल्पसंख्यक कार्य मंत्रालय में संयुक्त सचिव एवं वक्फ प्रभाग के प्रभारी पोर्टल और डेटाबेस के पर्यवेक्षण और नियंत्रण के लिए जिम्मेदार होंगे।

पोर्टल और डाटाबेस में वे सभी जानकारियां और विवरण शामिल होंगे जो वक्फ अधिनियम में बताए गए हैं। इसमें वक्फ संपत्तियों की निगरानी और प्रबंधन तथा इससे जुड़ा डेटा, अदालत के मामले, विवादों का समाधान और वक्फ व उससे जुड़ी संपत्तियों की जानकारी दर्ज करने के लिए जरूरी अन्य जानकारियां भी होंगी। नियमों में कहा गया है कि प्रत्येक राज्य सरकार कम से कम संयुक्त सचिव स्तर के एक अधिकारी को नोडल अधिकारी के रूप में नियुक्त करेगी और केंद्र सरकार के परामर्श से एक केंद्रीकृत सहायता इकाई की स्थापना करेगी, जो वक्फ और उसकी संपत्तियों के विवरण अपलोड करने, पंजीकरण, खातों के रखरखाव, ऑडिट और वक्फ और बोर्ड की अन्य संबंधित गतिविधियों को सुव्यवस्थित करने में सहायता प्रदान करेगी।

सीएम धामी

धामी ने कहा कि कृषक न केवल राज्य की अर्थव्यवस्था के स्तंभ हैं, बल्कि वे हमारी परंपराओं, रीति-रिवाजों और सांस्कृतिक विरासत के संरक्षक भी हैं। राज्य सरकार किसानों के सम्मान और हित में निरंतर कार्य कर रही है और खेती को सिर्फ जीविका का नहीं, बल्कि संस्कृति और गौरव का प्रतीक मानती है। खेत में रोपाई के बाद मुख्यमंत्री ने उत्तराखंड की लोक परंपराओं का स्मरण करते हुए हुड़किया बौल की मधुर लय पर भूमिया देव, इंद्र देव और मेघ देव का आह्वान किया। उनकी यह सांस्कृतिक प्रस्तुति वहां मौजूद किसानों और ग्रामीणों के दिल को छू गई। हुड़क की थाप पर मुख्यमंत्री को मिट्टी से जुड़े देख जनसमूह में अपार उत्साह देखा गया। ग्रामीणों ने मुख्यमंत्री की इस सादगी और आत्मीयता का हृदय से स्वागत किया। वे बोले, हमारे बीच मुख्यमंत्री नहीं, आज एक बेटा खेत में उतरा है। मुख्यमंत्री धामी की यह पहल उत्तराखंड की सांस्कृतिक और कृषि परंपराओं को मजबूती देने की दिशा में एक सशक्त संदेश है। यह प्रयास युवाओं को अपनी जड़ों से जुड़ने, खेती को सम्मान देने और राज्य की विरासत को सहेजने की प्रेरणा प्रदान करता है। उनके इस भावात्मक और सामाजिक योगदान ने यह सिद्ध कर दिया कि नेतृत्व केवल निर्णयों से नहीं, जुड़ाव और संवेदनाओं से भी चलता है।

बिहार : प्रसिद्ध

इस बात पर जोर दिया कि कानून व्यवस्था राष्ट्रीय जनतांत्रिक गठबंधन (राजग) सरकार की सर्वोच्च प्राथमिकता है और लापरवाही बरतने पर पुलिसकर्मियों के खिलाफ सख्त कार्वाई की चेतावनी दी गई। बयान में कहा गया, नीतीश ने संबंधित अधिकारियों को खेमका की हत्या के मामले की जांच जल्द से जल्द पूरी करने का निर्देश दिया।

इंग्लैंड के 72 रन पर गिरे तीन विकेट

भारतीय टीम ने चौथे दिन का खेल खत्म होने तक 608 रन का टारगेट

एजेंसी

बर्मिंघम। भारत बर्मिंघम टेस्ट में मजबूत स्थिति में है। भारतीय टीम ने चौथे दिन का खेल खत्म होने तक 608 रन का टारगेट चेज कर रही इंग्लिश टीम के 3 बैटर्स को पवेलियन भेज दिया है। शनिवार को स्टंप्स तक इंग्लैंड का स्कोर 72/3 रहा। ओली पोप 24 और हैरी ब्रूक 15 रन पर नाबाद लौटे। आकाश दीप ने जो रूट (6 रन) और बेन डकेट (25 रन) को बोल्ड किया। जबकि मोहम्मद सिराज ने जैक क्रॉली (शून्य) का विकेट लिया। टीम इंडिया ने दूसरी पारी 427 रन पर घोषित की। रवींद्र जडेजा 69 रन बनाकर नाबाद लौटे। भारतीय कप्तान शुभमन गिल ने 161 रन बनाए। वे एक मैच में 400 रन बनाने वाले पहले भारतीय क्रिकेटर बने। उन्होंने पहली पारी में 269 बनाए थे। पहली पारी में भारत 587 और इंग्लैंड 407 रन पर ऑलआउट हुआ। भारत को पहली पारी में 180 रन की बढ़त मिली थी।

कप्तान शुभमन गिल (नाबाद 100) ने चार पारियों में अपना तीसरा शतक जड़ा जिससे भारत ने शनिवार को यहां इंग्लैंड के खिलाफ दूसरे क्रिकेट टेस्ट के चौथे दिन चाय तक दूसरी पारी में चार विकेट पर 304 रन बनाकर अपनी कुल बढ़त 484 रन तक पहुंचा दी। गिल ने लंच ब्रेक के बाद गियर बदलते हुए स्कोरिंग गति बढ़ाई और फिर चाय से तुरंत पहले मैच का अपना दूसरा शतक पूरा किया। भारत ने दूसरे सत्र में 30 ओवर में 127 रन जोड़े। गिल ने चाय के ब्रेक से पहले शोएब बशीर के ओवर में एक रन लेकर एक मैच में दो शतक जड़ने की उपलब्धि हासिल की। पहली पारी में गिल ने दोहरा शतक जड़ा था। दूसरी पारी में शतक जड़ने के बाद उन्होंने ज्यादा जश्न नहीं मनाया क्योंकि उनकी निगाहें श्रृंखला बराबरी करने पर लगी हैं। इस प्रक्रिया में गिल ने किसी भी भारतीय के एक टेस्ट मैच में सबसे ज्यादा रन जुटाने के मामले में महान क्रिकेटर सुनील गावस्कर को पीछे छोड़ दिया जिन्होंने 1971 में पोर्ट ऑफ स्पेन में वेस्टइंडीज के खिलाफ एक टेस्ट में 344 रन बनाए थे। चाय के ब्रेक तक रविंद्र जडेजा 25 रन बनाकर गिल का साथ निभा रहे थे। दोनों पांचवें विकेट के लिए 68 रन की साझेदारी निभा चुके हैं। गिल ने उप कप्तान ज्‍षभ पंत (58 गेंद में 65 रन) के साथ 110 रन की साझेदारी की जिन्होंने शानदार स्ट्रोक्स लगाए लेकिन बशीर की गेंद को पार्क से बाहर करने के प्रयास में अपने बल्ले पर नियंत्रण खो बैठे। सुबह के सत्र में इंग्लैंड के गेंदबाज गिल पर हावी थे तो दूसरे सत्र में भारतीय कप्तान ने विपक्षी खेमे पर दबाव बनाने की जिम्मेदारी अपने ऊपर ले ली। जोश टंग ने सत्र के शुरु में गिल के खिलाफ शॉर्ट गेंद डालने की कोशिश की और गिल दो मौकों पर इसे फाइन लेग के ऊपर से पुल करने में सफल रहे। भारत ने एक विकेट पर 64 रन से आगे खेलना शुरू किया और सुबह के सत्र में केएल राहुल (55 रन) और करूण नायर (26 रन) के रूप में दो विकेट गंवाए। राहुल ने कुछ शानदार कवर ड्राइव लगाकर अर्धशतक पूरा करने के बाद जोश टंग की खूबसूरत गेंद पर विकेट गंवा दिया लेकिन भारत ने पहले सत्र में तीन विकेट पर 177 रन बना लिए। 13 ओवर पुरानी गेंद से बादलों भरे हालात में कुछ मदद मिलने की उम्मीद थी और इंग्लैंड के तेज गेंदबाज खासकर ब्रायडन कार्स ने इसका पूरा फायदा उठाया। राहुल ने कुछ शानदार कवर ड्राइव खेले। लेकिन टंग की एक गेंद ने उन्हें चकमा दे दिया और यह भारतीय बल्लेबाज के मिडिल स्टंप उखाड़ गई। भारत ने नायर (46 गेंद में 26 रन) के रूप में दिन का पहला विकेट गंवाया। कार्स ने उन पर लगातार दबाव बनाया और नायर को ड्राइव करने के लिए लुभाना जारी रखा जिसका उन्हें फल भी मिला। कार्स की गेंद नायर के बल्ले का किनारा लेकर विकेटकीपर के हाथों में चली गई। लंबे कद के इस गेंदबाज ने पहली पारी में भी नायर को आउट किया था। उनकी एक खतरनाक बाउंसर नायर के हेलमेट पर लगी जिसके लिए कनकशन जांच भी की गई। पंत 30वें ओवर में आए और उन्होंने शुरू से ही आक्रामक बल्लेबाजी की। उन्होंने टंग की गेंद पर चौका और छक्का लगाकर अपने इरादे जाहिर कर दिए। इसके बाद उन्होंने बेन स्टोक्स की गेंद पर एक पिक अप शॉट खेला।

दर्शकों ने पंत की बल्लेबाजी का पूरा लुत्फ उठाया। पहले सत्र के अंत में पंत ने टंग की गेंद पर जोरदार स्लॉग शॉट मारने की कोशिश की, लेकिन बल्ला उनके हाथ से फिसल गया। भारत ने शनिवार को यहां इंग्लैंड के खिलाफ दूसरे क्रिकेट टेस्ट के चौथे दिन लंच तक दूसरी पारी में तीन विकेट पर 177 रन बना लिए जिससे उसकी कुल बढ़त 357 रन की हो गई।

हम्पी की निगाह कैंडिडेट्स टूर्नामेंट के लिए क्वालीफाई करने पर

बातुमी (जॉर्जिया)। भारतीय ग्रैंडमास्टर कोनेरू हम्पी को यहां होने वाले फिडे विश्व महिला शतरंज कप में चौथी वरीयता दी गई है और वह खिताब के प्रबल दावेदार के रूप में शुरुआत करेगी। इस प्रतियोगिता में पहले तीन स्थान पर रहने वाली खिलाड़ी कैंडिडेट्स टूर्नामेंट के लिए क्वालीफाई करेंगी। चीन की लेई टिंगजी, जिनर झू और झोंगयी टैन शीर्ष तीन वरीयता प्राप्त खिलाड़ी हैं। हम्पी के साथ वे एशियाई चुनौती का नेतृत्व करेंगे।

इस प्रतियोगिता में पिछले कुछ समय से एशियाई खिलाड़ियों का दबदबा देखने को मिल रहा है। कैंडिडेट्स में विजेता को अगली विश्व चैंपियनशिप में चीन की मौजूदा महिला चैंपियन वेनजुन जू को चुनौती देने का अधिकार मिलेगा। इस प्रतियोगिता में सर्वाधिक रेटिंग वाली 21 खिलाड़ियों को वरीयता दी गई है।

इनमें भारत की चार खिलाड़ी हम्पी, डी हरिका, आर वैशाली और दिव्या देशमुख शामिल हैं। यह एक दिलचस्प प्रारूप है, जिसमें 86 खिलाड़ी नॉकआउट चरण में चुनौती पेश करेंगे जिसमें जीत दर्ज करने वाले 43 खिलाड़ी अगले दौर में वरीयता प्राप्त खिलाड़ियों के साथ शामिल हो जाएंगे। इस तरह से मुख्य टूर्नामेंट में कुल 64 खिलाड़ी भाग लेंगे।

सील्स ने ऑस्ट्रेलिया को दिए शुरुआती झटके

सेंट जॉर्ज (ग्रेनाडा)। वेस्टइंडीज के तेज गेंदबाज जेडन सील्स ने ऑस्ट्रेलिया के दोनों सलामी बल्लेबाजों को आउट करके दूसरी टेस्ट क्रिकेट मैच को रोमांचक बनाए रखा। अपनी पहली पारी में 286 रन बनाने वाले ऑस्ट्रेलिया ने दूसरे दिन का खेल समाप्त होने तक अपनी दूसरी पारी में दो विकेट पर 12 रन बनाए हैं और इस तरह से उसकी कुल बढ़त 45 रन की हो गई है।

संक्षेप

बालाजी व रेयेस-वारेला की जोड़ी विम्बलडन से बाहर

लंदन। भारत के एन श्रीराम बालाजी और मैक्सिको के उनके जोड़ीदार मिगुएल रेयेस-वारेला ने शनिवार को विम्बलडन पुरुष युगल के दूसरे दौर में चौथी वरीयता प्राप्त मार्सेल ग्रैनोलर्स और होरासियो जेबालोस की जोड़ी को कड़ी टक्कर दी लेकिन सीधे सेटों में हार गए। स्पेन-अर्जेंटीना की जोड़ी ने गैर वरीयता प्राप्त बालाजी और रेयेस-वारेला को एक घंटे 20 मिनट तक चले मुकाबले में 6-4, 6-4 से हराया। हालांकि ग्रास कोर्ट मेजर में भारतीय चुनौती अभी बरकरार है जिसमें युकी भांबरी और रित्विक बोलिपल्ली दूसरे दौर का मुकाबला खेलेंगे। इस बीच लड़कों के एकल में कृष त्यागी चेक गणराज्य के जान कुमस्टैट के खिलाफ 3-6, 3-6 से हारकर पहले दौर से बाहर हो गए।

सबालेंका ने स्थानीय दावेदार राडुकानु को दी शिकस्त

लंदन। शीर्ष रैंकिंग वाली एरीना सबालेंका ने विम्बलडन में स्थानीय दावेदार एम्मा राडुकानु के शानदार सफर को विम्बलडन में 7-6(6) 6-4 की जीत के साथ रोक दिया। ऑल इंग्लैंड क्लब में दो बार की सेमीफाइनलिस्ट सबालेंका ने शुक्रवार रात को दोनों सेटों में 2021 यूएस ओपन चैंपियन के खिलाफ जोरदार वापसी की। राडुकानु 18 साल की उम्र में यूएस ओपन में एक क्वालीफायर के रूप में अपने खिताब के बाद से अपना सर्वश्रेष्ठ टेनिस खेल रही थीं। राडुकानु 74 मिनट के पहले सेट में एक समय 4-2 से आगे थी लेकिन सबालेंका ने अगले 12 में से 11 अंक हासिल कर 5-4 की बढ़त बना ली। राडुकानु इसके बाद टाईब्रेकर में भी 6-5 से आगे थी लेकिन सबालेंका ने शानदार वापसी कर अंतिम तीन अंक को जीत कर बढ़त कायम की। तीन बार की ग्रैंड स्लैम चैंपियन सबालेंका ने इसके बाद दूसरे सेट में ब्रिटेन की खिलाड़ी को ज्यादा मौके नहीं दिये। सबालेंका पिछले लगातार तीन ग्रैंड स्लैम टूर्नामेंट के फाइनल में पहुंचीं, जिसमें उन्होंने पिछले साल सितंबर में यूएस ओपन जीता था।

इंग्लैंड की कप्तान नैट सिवर ब्रंट बाहर

मैनचेस्टर। इंग्लैंड महिला टीम की कप्तान नैट सिवर-ब्रंट शनिवार को भारतीय महिला टीम के खिलाफ पांच मैचों की टी20 अंतरराष्ट्रीय श्रृंखला के शेष दो मैचों से चोटिल होने के कारण बाहर हो गईं। उन्हें बाईं जांघ में चोट लगी है। इंग्लैंड टीम प्रबंधन ने बताया कि टैमी ब्यूमोंट श्रृंखला के बाकी दोनों मैचों में टीम की कमान संभालेंगी। ब्यूमोंट ने ब्रिस्टल में तीसरे मैच के दौरान भी सिवर-ब्रंट के मैदान से बाहर रहने के दौरान टीम की अगुवाई की थी। सिवर ब्रंट की जगह टीम में शीर्ष क्रम की बल्लेबाज माइया बाउचियर को शामिल किया गया है।

बैडमिंटन : श्रीकांत कनाडा ओपन के सेमीफाइनल में

एजेंसी

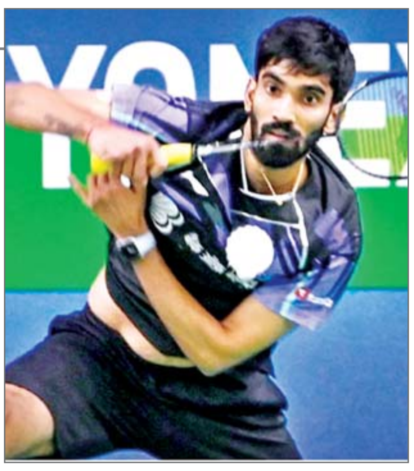

कैलगरी। भारत के किदाम्बी श्रीकांत ने अपना प्रभावशाली प्रदर्शन जारी रखते हुए यहां कनाडा ओपन सुपर 300 बैडमिंटन टूर्नामेंट में चीनी ताइपे के शीर्ष वरीय चोऊ टिएन चेन पर सीधे गेम में जीत दर्ज करके पुरुष एकल के सेमीफाइनल में प्रवेश किया। विश्व चैंपियनशिप के पूर्व रजत पदक विजेता और इस साल मलेशिया मास्टर्स के फाइनल में पहुंचने वाले श्रीकांत ने शुक्रवार रात को 43 मिनट तक चले क्वार्टर फाइनल मुकाबले में विश्व के छठे नंबर के खिलाड़ी चेन को 21-18, 21-9 से हराया। वर्तमान में विश्व में 49वें स्थान पर काबिज श्रीकांत का फाइनल में जगह बनाने के लिए अब जापान के तीसरे वरीय केंटा निशिमोटो से मुकाबला होगा। इससे पहले 2022 विश्व जूनियर चैंपियनशिप के रजत पदक विजेता एस शंकर मुथुसामी सुब्रमण्यम ने 79 मिनट तक चले क्वार्टर फाइनल में निशिमोटो से 15-21 21-5 17-21 से हारने से पहले उनके सामने कड़ी चुनौती पेश की। महिला एकल में श्रीयांशी वलिसेट्टी का प्रभावशाली प्रदर्शन डेनमार्क की अमाली शुल्ज से हारने के बाद समाप्त हो गया। श्रीकांत ने चेन के खिलाफ शानदार शुरुआत करते हुए 5-0 की बढ़त हासिल की लेकिन चीनी ताइपे के खिलाड़ी ने वापसी करके स्कोर 16-16 से बराबर कर दिया। श्रीकांत ने हालांकि अगले छह में से पांच अंक लेकर गेम अपने नाम कर लिया। दूसरे गेम में श्रीकांत ने इंटरवल तक 11-6 की बढ़त बना ली और इसके बाद भी अपना दबदबा कायम रखते हुए 19-7 की बढ़त बनाकर मैच आसानी से अपने नाम कर लिया। श्रीकांत का निशिमोटो के खिलाफ 6-4 का रिकॉर्ड है।

इंग्लैंड ने रोमांचक जीत से रोका भारत का विजय अभियान

एजेंसी

लंदन। भारत की बल्लेबाजी अंतिम क्षणों में लड़खड़ा गई जिससे इंग्लैंड ने तीसरे महिला टी20 अंतरराष्ट्रीय क्रिकेट मैच में पांच रन से करीबी जीत दर्ज करके पांच मैच की श्रृंखला को जीवंत रखा। किया ओवल में शुक्रवार की रात को खेले गए मैच में इंग्लैंड बल्लेबाजी के पतन और खराब क्षेत्ररक्षण के बावजूद भारत को जीत की हैट्रिक लगाने और श्रृंखला में अजेय बढ़त हासिल करने से रोकने में सफल रहा। इंग्लैंड ने टॉस जीतकर पहले बल्लेबाजी का फैसला किया।

सोफिया डंकले (75) और डैनी व्याट-हॉज (66) ने पहले विकेट के लिए 137 रन की साझेदारी करके उसे शानदार शुरुआत दिलाई, लेकिन इंग्लैंड ने 25 गेंदों में 31 रन के अंदर नौ विकेट गंवा दिए और इस तरह से आखिर में नौ विकेट पर 171 रन बनाए। इसके जवाब में भारत एक समय अच्छी स्थिति में दिख रहा था। स्मृति मंधाना (56) और शेफाली वर्मा (47) ने कई जीवनदान का फायदा उठाकर पहले विकेट के लिए 85 रन जोड़े, लेकिन इसके बाद भारत की बल्लेबाजी लड़खड़ा गई। लॉरेन फाइलर (30) ने 16वें ओवर में मंधाना को आउट करके इंग्लैंड की जीत की नींव रखी। सोफी एक्लेस्टोन (24), लॉरेन बेल (37) और इस्सी वोंग (36) ने एक-एक विकेट लेकर भारत को 20 ओवर में पांच विकेट पर 166 रन पर रोक दिया। भारत को अंतिम गेंद पर छह रन की जरूरत थी। कप्तान हरमनप्रीत कौर (23) बेल की गेंद पर बड़ा शॉट लगाने के प्रयास में आउट हो गई। हरमनप्रीत ने मैच के बाद कहा मैच 16वें ओवर तक हमारी पकड़ में था लेकिन हम इसका फायदा नहीं उठा पाए। ओस का भी असर पड़ा। हमने टुकड़ों में अच्छा प्रदर्शन किया, लेकिन हमें काफी कुछ सीखने को मिला। उन्होंने कहा हमारे गेंदबाजों ने शानदार प्रदर्शन किया और क्षेत्ररक्षकों ने हमारा साथ दिया। उनकी अच्छी शुरुआत के बाद हमने शानदार वापसी की। उन्होंने अपनी रणनीति को बहुत अच्छे से अंजाम दिया। आखिर में हम सिर्फ एक बाउंड्री से चूक गए। भारत की निगाहें इंग्लैंड के खिलाफ पहली बार टी20 सीरीज जीतने पर टिकी थीं, लेकिन डंकले और वायट-हॉज ने जबरदस्त प्रदर्शन किया। डंकले ने 53 गेंदों की अपनी पारी में सात चौके और एक छक्का लगाया जबकि व्याट-हॉज ने अपनी 42 गेंद की पारी में सात चौके और तीन छक्के लगाए। दीप्ति शर्मा (27) ने 16वें ओवर में डंकले को आउट करके इस साझेदारी को तोड़ा। अरुंधति रेड्डी (32) ने 17वें ओवर में एलिस कैप्सी (02), वायट-हॉज और एमी जोन्स (00) को आउट करके इंग्लैंड को अच्छी शुरुआत का फायदा नहीं उठाने दिया। टैमी ब्यूमोंट (02) को राधा यादव (15) ने बोल्ड किया। श्री चरनी (43) ने पैगे स्कोल्फील्ड (04) और वोंग (00) को जबकि दीप्ति ने एक्लेस्टोन (10) और फाइलर (00) को आउट किया।

भारतीय टीम के बांग्लादेश दौरे 2026 तक स्थगित

नयी दिल्ली। बांग्लादेश क्रिकेट बोर्ड (बीसीबी) और भारतीय क्रिकेट बोर्ड (बीसीसीआई) ने शनिवार को आपसी सहमति से बांग्लादेश और भारत के बीच अगस्त 2025 में प्रस्तावित सफेद गेंद की श्रृंखला को सितंबर 2026 तक स्थगित करने पर सहमति व्यक्त की। पहले से तय कार्यक्रम के मुताबिक भारतीय टीम को चटगांव और ढाका में 17 से 31 अगस्त तक तीन एकदिवसीय और तीन टी20 अंतरराष्ट्रीय मैचों को खेलना था। बीसीसीआई ने एक विज्ञप्ति में कहा, दोनों बोर्डों के बीच चर्चा के बाद यह निर्णय लिया गया है। इसमें दोनों टीमों की अंतरराष्ट्रीय क्रिकेट प्रतिबद्धताओं और कार्यक्रम की सुविधा को ध्यान में रखा गया है। बीसीबी ने कहा कि श्रृंखला का नया कार्यक्रम उचित समय पर घोषित किया जाएगा। विज्ञप्ति में कहा गया है बीसीबी इस बहुप्रतीक्षित श्रृंखला के लिए सितंबर 2026 में भारत का स्वागत करने के लिए उत्सुक है। दौरे के लिए संशोधित तारीखों और कार्यक्रमों की घोषणा उचित समय पर की जाएगी। दोनों बोर्डों ने श्रृंखला को टालने का कारण कार्यक्रम में असुविधाओं को कारण बताया लेकिन पीटीआई ने चार जुलाई को रिपोर्ट दी थी कि बीसीसीआई बांग्लादेश में सुरक्षा स्थिति को लेकर आशंकित है और इस श्रृंखला के कार्यक्रम को फिर से निर्धारित करना चाहता है। समझा जाता है कि बीसीसीआई चाहता है।

चेल्सी क्लब विश्व कप के सेमीफाइनल में

एजेंसी

फिलाडेल्फिया। चेल्सी ने मालो गुस्टो के 83वें मिनट में लगाए गए शॉट पर आत्मघाती गोल होने से पाल्मेरास को 2-1 से हराकर क्लब विश्व कप फुटबॉल प्रतियोगिता के सेमीफाइनल में जगह बना ली। कोल पामर ने शुक्रवार की रात को खेले गए मैच में 16वें मिनट में गोल करके चेल्सी को बढ़त दिला दी, लेकिन 18 वर्षीय एस्टेवाओ ने 53वें मिनट में स्कोर बराबर कर दिया।

शॉर्ट कॉर्नर किक के बाद गुस्टो का शॉट डिफेंडर अगस्टिन गिया और गोलकीपर वेवर्टन से टकराकर गोल में चला गया जो आखिर में निर्णायक साबित हुआ। फीफा ने इसे वेवर्टन का आत्मघाती गोल करार दिया। चेल्सी सेमीफाइनल में मंगलवार को ईस्ट रदरफोर्ड, न्यू जर्सी में फ्लूमिनेंस का सामना करेगा। स्थानापन्न खिलाड़ी हरक्यूलिस ने 70वें मिनट में गोल करके शुक्रवार के पहले क्वार्टरफाइनल में फ्लूमिनेंस को अल हिलाल पर 2-। से जीत दिलाई।

भारतीय मूल के खिलाड़ियों के बारे में सरकार का रुख सकारात्मक इरादा दर्शाता है: एआईएफएफ

नयी दिल्ली। अखिल भारतीय फुटबॉल महासंघ (एआईएफएफ) के अध्यक्ष कल्याण चौबे ने विदेश में रहने वाले भारतीय मूल के खिलाड़ियों को देश के लिए खेलने के लिए प्रोत्साहित करने के सरकार के रुख को उचित माना है। उन्होंने कहा कि यह राष्ट्रीय टीम के प्रदर्शन को बेहतर बनाने के लिए उम्मीद की किरण है, लेकिन उन्होंने नीति को लागू करने में आने वाली कठिनाइयों को भी रेखांकित किया। नयी खेलो भारत नीति (राष्ट्रीय खेल नीति) को एक जुलाई को कैबिनेट की मंजूरी मिली और यह सरकार के पहले के रुख से अलग होने का संकेत देती है कि केवल भारतीय पासपोर्ट रखने वाले खिलाड़ी ही देश का प्रतिनिधित्व कर सकते हैं। चौबे ने एक बयान में कहा जब राष्ट्रीय टीम के प्रदर्शन की बात आती है तो नीति में एक ऐसी बात है जिस पर हमने सक्रिय रूप से काम किया है जो भारत की प्रवासी प्रतिभाओं तक पहुंच की है। मुझे खुशी है कि नीति में इसका संदर्भ शामिल है।

उन्होंने कहा यह सकारात्मक बयान है। एआईएफएफ फीफा और सरकार के साथ मिलकर राष्ट्रीय टीम को मजबूत करने के लिए हर संभव प्रयास करना जारी रखेगा। चौबे ने कहा कुछ वर्षों से राष्ट्रीय टीम में ओसीआई (ओवरसीज सिटीजन ऑफ इंडिया - भारतीय मूल के नागरिक) कार्ड वाले खिलाड़ियों को शामिल करने की मांग उठ रही है। हमने देखा है कि वियतनाम, श्रीलंका, बांग्लादेश, मलेशिया, हांगकांग, सिंगापुर, मध्य पूर्वी देश और यूरोप के देश अपनी टीमों को मजबूत करने के लिए दोहरी नागरिकता वाले खिलाड़ियों का लाभ उठाते हैं। वर्ष 2008 में ओसीआई कार्ड धारकों के देश का प्रतिनिधित्व करने पर प्रतिबंध लगा दिया गया जिससे कई खिलाड़ियों को भारत के विकास में योगदान करने से रोक दिया गया। खेलो भारत नीति के 20 पन्ने के दस्तावेज में कहा गया है कि खेल भारतीय प्रवासियों और देश के बीच एक मजबूत सेतु का काम कर सकते हैं जिससे भावनात्मक, सांस्कृतिक और सामाजिक संबंध बढ़ते हैं।

नीरज चोपड़ा बने एनसी क्लासिक के विजेता

एजेंसी

बेंगलुरु। भारतीय भालाफेंक स्टार नीरज चोपड़ा ने 86.18 मीटर के अपने सर्वश्रेष्ठ थ्रो के साथ एनसी क्लासिक 2025 का खिताब जीत लिया। केन्या के जूलियस येगो ने चौथे प्रयास में 84.51 मीटर सर्वश्रेष्ठ थ्रो के साथ रजत पदक अपने नाम किया। वहीं, श्रीलंका के रुमेश पथिरागे 80.10 मीटर सर्वश्रेष्ठ थ्रो के साथ कांस्य पदक जीतने में कामयाब रहे। भारतीय भालाफेंक सुपरस्टार नीरज चोपड़ा ने शनिवार को नीरज चोपड़ा क्लासिक (एनसी क्लासिक) के पहले सत्र का खिताब जीत लिया। बंगलुरू के कांतीरवा स्टेडियम में हुई विश्व स्तरीय टूर्नामेंट में नीरज ने लगातार तीसरा खिताब जीता। उन्होंने इससे पहले पेरिस डायमंड लीग (20 जून) और पोलैंड के ओस्ट्रावा में गोल्डन स्पाइक (24 जून) में खिताब जीता था।

नीरज ने अपने तीसरे प्रयास में 86.18 मीटर की दूरी के साथ एनसी क्लासिक 2025 का खिताब अपने नाम किया। केन्या के 2025 विश्व चैंपियन जूलियस येगो 84.51 मीटर के साथ दूसरे स्थान पर रहे जबकि श्रीलंका के रुमेश पथिरगे (84.34 मीटर) ने तीसरा स्थान हासिल किया। इस प्रतियोगिता को जेएसडब्ल्यू स्पोर्ट्स के सहयोग से आयोजित किया गया था। इसे भारतीय एथलेटिक्स महासंघ (एएफआई) ने मंजूरी दी थी। नीरज चोपड़ा क्लासिक प्रतियोगिता में 12 भाला फेंक खिलाड़ियों ने भाग लिया जिसमें सात शीर्ष अंतरराष्ट्रीय भाला फेंकने वाले खिलाड़ी शामिल थे। इसमें चोपड़ा सहित पांच भारतीय खिलाड़ियों ने भी चुनौती पेश की। विश्व एथलेटिक्स ने एनसी क्लासिक को श्रेणी ए का दर्जा दिया है। चोपड़ा ने इस साल मई में 90 मीटर की बाधा को पार किया था। उन्होंने एनसी क्लासिक से पहले ओस्ट्रावा गोल्डन स्पाइक 2025 में 85.29 मीटर के सर्वश्रेष्ठ प्रयास के साथ खिताब जीता था। नीरज चोपड़ा ने शनिवार को अपने शानदार करियर में एक और उपलब्धि हासिल की जब वह किसी अंतरराष्ट्रीय प्रतियोगिता में मेजबान के रूप में भाग लेने वाले पहले भारतीय बन गए। उन्होंने यहां

कांतीरवा स्टेडियम में जोश से भरे माहौल में अपना दबदबा बनाया। हरियाणा के पानीपत के खंडरा गांव के 27 वर्षीय चोपड़ा ने अपने खेल का हर सम्मान हासिल किया है। स्टेडियम में मौजूद दर्शकों की नजरें उन पर ही टिकी थी।

सहकारी विवि खत्म करेगा भाई-भतीजावाद

भारत के पहले राष्ट्रीय सहकारी विश्वविद्यालय की अमित शाह ने रखी आधारशिला

एजेंसी

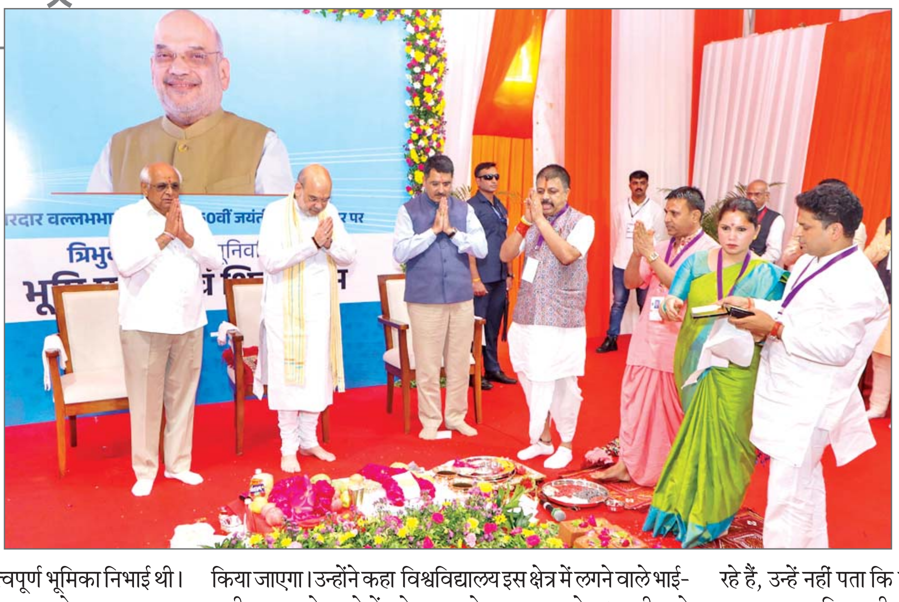

आणंद। केंद्रीय गृह एवं सहकारिता मंत्री अमित शाह ने शनिवार को कहा कि गुजरात में सहकारी क्षेत्र के लिए बनने वाला देश का पहला राष्ट्रीय विश्वविद्यालय भाई-भतीजावाद को समाप्त करने का काम करेगा क्योंकि भविष्य में इस क्षेत्र में केवल प्रशिक्षित व्यक्तियों को ही नौकरी मिलेगी। शाह आणंद कृषि विश्वविद्यालय के परिसर में जल एवं भूमि प्रबंधन संस्थान के परिसर में त्रिभुवन सहकारी विश्वविद्यालय (टीएसयू) की आधारशिला रखने के बाद एक सभा को संबोधित कर रहे थे। विश्वविद्यालय का नाम दिवंगत त्रिभुवनदास किशीभाई पटेल के नाम पर रखा गया है, जो भारत में सहकारी आंदोलन के प्रमुखों में से एक थे और जिन्होंने अमूल की नींव रखने में महत्वपूर्ण भूमिका निभाई थी। टीएसयू का निर्माण 500 करोड़ रुपये की लागत से 125 एकड़ पर किया जाएगा। उन्होंने कहा विश्वविद्यालय इस क्षेत्र में लगने वाले भाई-भतीजावाद के आरोपों को दूर करने का काम करेगा। अतीत के विपरीत भविष्य में केवल प्रशिक्षित लोगों को ही इस क्षेत्र में नौकरी मिलेगी। पहले लोगों को काम पर रखा जाता था और फिर प्रशिक्षित किया जाता था। शाह ने कहा कि विश्वविद्यालय इस क्षेत्र में प्रशिक्षण की कमी को पूरा करेगा जिससे देश का हर चौथा व्यक्ति या कहें कि लगभग 30 करोड़ लोग जुड़े हुए हैं। शाह ने विश्वविद्यालय का नाम श्वेत क्रांति के जनक डॉ. वर्गीज कुरियन के नाम पर न रखे जाने संबंधी कुछ लोगों की टिप्पणियों पर कहा कि सहकारी क्षेत्र में उनकी भूमिका को कभी नकारा नहीं जा सकता। उन्होंने कहा पटेल साहब (त्रिभुवन पटेल) ने सहकारी आंदोलन की अलख जगाई यह उनका ही दृष्टिकोण था कि यह क्षेत्र आज मजबूती से खड़ा है। शाह ने कहा कि कांग्रेस के नेता जो इस तरह के सवाल उठा रहे हैं, उन्हें नहीं पता कि पटेल उनकी पार्टी से ही थे और उस समय भाजपा का अस्तित्व ही नहीं था।

चिकित्सा क्षेत्र में नवाचार व अनुसंधान समय की मांग है : लोकसभा अध्यक्ष

नयी दिल्ली। लोकसभा अध्यक्ष ओम बिरला ने शनिवार को कहा कि चिकित्सा क्षेत्र में नवाचार और अनुसंधान समय की मांग है तथा उभरती स्वास्थ्य चुनौतियों के समाधान के लिए विज्ञान एवं प्रौद्योगिकी में तेजी से हो रही प्रगति का लाभ उठाया जाना चाहिए। बिरला ने यहां इनोवेटिव फिजिशियन फोरम के सातवें वार्षिक अंतरराष्ट्रीय सम्मेलन का उद्घाटन किया। लोकसभा सचिवालय की ओर से जारी विज्ञप्ति के अनुसार, अध्यक्ष ने कहा कि भारत की स्वास्थ्य सेवा प्रणाली गुणवत्तापूर्ण, सुलभ और किफायती है।

बिरला का यह भी कहना था कि भारत में स्वास्थ्य सेवाओं की गुणवत्ता को सफलतापूर्वक बढ़ाया गया है और इसके साथ ही यह भी सुनिश्चित किया गया है कि ये सेवाएं प्रत्येक देशवासी के लिए उपलब्ध हों। उन्होंने कहा आज जहां विकसित देश बढ़ती स्वास्थ्य चुनौतियों का सामना कर रहे हैं, वहीं भारतीय डॉक्टर नवाचार और अत्याधुनिक तकनीकों को अपनाकर विश्व में अपनी प्रतिष्ठा बढ़ा रहे हैं। उन्होंने इस बात पर जोर दिया कि भारत की सशक्त वैज्ञानिक प्रतिभा, सुदृढ़ अनुसंधान सुविधाएं और नवाचार के प्रति प्रतिबद्धता से स्वास्थ्य सेवा के क्षेत्र में न केवल देश की जरूरतों को पूरा किया जा रहा है, बल्कि वैश्विक चुनौतियों के समाधान पर भी काम हो रहा है। लोकसभा अध्यक्ष ने चिकित्सा क्षेत्र में नवाचार और अनुसंधान के महत्व पर जोर देते हुए इसे समय की मांग बताया। बिरला ने कहा उभरती स्वास्थ्य चुनौतियों का समाधान करने और रोगियों की देखभाल में सुधार के लिए विज्ञान और प्रौद्योगिकी में तेजी से हो रही प्रगति का लाभ उठाया जाना चाहिए। नवाचार की संस्कृति को बढ़ावा देना और चिकित्सा अनुसंधान में निवेश करना नये उपचार विकसित करने, रोगों की रोकथाम को बढ़ाने और समग्र स्वास्थ्य सेवा तंत्र को मजबूत करने के लिए आवश्यक है।

संक्षेप

भारत के प्रत्यर्पण अनुरोध पर नीरव मोदी का भाई गिरफ्तार

नयी दिल्ली। अमेरिकी अधिकारियों ने प्रवर्तन निदेशालय (ईडी) और केंद्रीय अन्वेषण ब्यूरो (सीबीआई) के प्रत्यर्पण अनुरोधों के आधार पर भगोड़े हीरा कारोबारी नीरव मोदी के छोटे भाई निहाल मोदी को गिरफ्तार कर लिया। अधिकारियों ने शनिवार को यह जानकारी दी। उन्होंने बताया कि अमेरिकी अधिकारियों ने भारत को सूचित किया कि निहाल मोदी को शुक्रवार को हिरासत में ले लिया गया। अधिकारियों ने बताया कि मामले की सुनवाई की अगली तारीख 17 जुलाई है और उस सुनवाई में निहाल जमानत का अनुरोध कर सकता है, लेकिन अमेरिकी अभियोजक इसका विरोध करेंगे। प्रवर्तन निदेशालय और सीबीआई द्वारा संयुक्त रूप से किये गये प्रत्यर्पण अनुरोध पर यह कदम उठाया गया। अमेरिकी अभियोजकों द्वारा प्रत्यर्पण की कार्यवाही दो आरोपों पर की गई, जिसमें धन शोधन रोकथाम अधिनियम (पीएमएलए), 2002 की धारा 3 के तहत धन शोधन का एक मामला और दूसरा भारतीय दंड संहिता की धारा 120-बी (आपराधिक साजिश) व 201 (फरार होने) के तहत आपराधिक साजिश का मामला शामिल है। निहाल (46) पंजाब नेशनल बैंक से जुड़े कथित 13,000 करोड़ रुपये के धोखाधड़ी मामले में आरोपी है।

टेक्सास में बाढ़ से 27 की मौत, 23 लड़कियां लापता

एजेंसी

न्यूयॉर्क। अमेरिका में दक्षिण-मध्य टेक्सास में आई भीषण बाढ़ के बाद एक समर कैंप से कम से कम 23 लड़कियां शुक्रवार को लापता हो गईं।

चिंतित परिजनों ने सोशल मीडिया पर उनकी तस्वीरें साझा कर गुमशुदा लड़कियों के विषय में जानकारी देने की लोगों से अपील की है। केर काउंटी के शेरिफ लैरी लीथा ने बताया कि टेक्सास हिल कंट्री में बारिश के कारण शुक्रवार को कम से कम 27 लोगों की मौत हो गई और कई लोग लापता हो गए। बाढ़ के लिहाज से संवेदनशील इलाकों में वर्षों से समर कैंप आयोजित किए जाते हैं जहां प्रतिवर्ष हजारों बच्चे आते हैं। लेफ्टिनेंट गवर्नर डैन पैट्रिक ने बताया कि हंट इलाके में ग्वाडालूप नदी किनारे के मिस्टिक कैंप की 23 लड़कियां लापता हैं।

बचाव दल नाव और हेलीकॉप्टर से उनकी तलाश कर रहे हैं। अधिकारियों ने यह अनुमान लगाने से इनकार कर दिया कि क्षेत्र में कितने लोग लापता हैं, लेकिन कहा कि व्यापक खोज अभियान जारी है और अब तक 237 लोगों को बचा लिया गया है।

हथियार डीलर संजय भंडारी आर्थिक अपराधी घोषित

एजेंसी

नयी दिल्ली। दिल्ली की एक विशेष अदालत ने प्रवर्तन निदेशालय (ईडी) की याचिका पर शनिवार को ब्रिटेन में रह रहे हथियार कारोबारी संजय भंडारी को भगोड़ा आर्थिक अपराधी घोषित कर दिया।

अदालत ने भगोड़ा आर्थिक अपराधी अधिनियम, 2018 के तहत भंडारी को भगोड़ा घोषित किया। इस आदेश से संघीय जांच एजेंसी को मजबूती मिली है, क्योंकि अब ईडी भंडारी की करोड़ों रुपये की संपत्ति कुर्क कर सकेगी। जिला न्यायाधीश (तीस हजारी) संजीव अग्रवाल ने अपने आदेश में कहा कि अदालत इस बात से संतुष्ट है कि संजय भंडारी, पुत्र दिवंगत आर के भंडारी, भगोड़ा आर्थिक अपराधी अधिनियम, 2018 की धारा 12(1) के तहत एक भगोड़ा आर्थिक अपराधी है और उसे भगोड़ा आर्थिक अपराधी अधिनियम, 2018 के उपरोक्त प्रावधान के तहत ऐसा घोषित किया जाता है। भंडारी की कानूनी टीम ने उसे भगोड़ा अपराधी घोषित करने के ईडी के कदम का विरोध करते हुए दावा किया कि उसके मुवक्किल के ब्रिटेन में रहने को अवैध नहीं कहा जा सकता, क्योंकि उसे ब्रिटेन में रहने का कानूनी अधिकार है और भारत सरकार ब्रिटेन की अदालत के फैसले से बंधी हुई है। भंडारी कानूनी रूप से वहां रह रहा है और ऐसी स्थिति में उसे भगोड़ा घोषित करना कानूनी रूप से गलत है। अदालत ने कहा प्रत्यर्पण का प्रयास भले ही विफल हो गया हो, लेकिन इससे अभियुक्त भारतीय कानूनों के उल्लंघन के लिए अभियोजन से मुक्त नहीं हो जाएगा।

जांच की जद में आये लोगों को भारत को प्रत्यर्पित करने में आपत्ति नहीं : बिलावल

एजेंसी

इस्लामाबाद। पाकिस्तान के पूर्व विदेश मंत्री बिलावल भुट्टो जरदारी ने कहा है कि उनके देश को विश्वास बहाली के उपाय के रूप में जांच के दायरे में आए व्यक्तियों को भारत को प्रत्यर्पित करने में कोई आपत्ति नहीं है बशर्ते नयी दिल्ली इस प्रक्रिया में सहयोग करने की इच्छा दिखाए।

डॉन अखबार की खबर के अनुसार, पाकिस्तान पीपुल्स पार्टी के अध्यक्ष बिलावल ने शुक्रवार को अल जजीरा के साथ एक साक्षात्कार में यह टिप्पणी की। खबर में कहा गया कि लश्कर-ए-तैयबा (एलईटी) प्रमुख हाफिज सईद और जैश-ए-मोहम्मद (जेईएम) प्रमुख मसूद अजहर को संभावित समझौते और सद्भावनापूर्ण रुख के तहत भारत को प्रत्यर्पित करने के बारे में पूछे गए सवाल का जवाब देते हुए बिलावल ने यह टिप्पणी की। बिलावल ने कहा पाकिस्तान के साथ एक व्यापक वार्ता के हिस्से के रूप में, जहां आतंकवाद उन मुद्दों में से एक है जिन पर हम चर्चा करते हैं, मुझे यकीन है कि पाकिस्तान इनमें से किसी भी चीज का विरोध नहीं करेगा। राष्ट्रीय आतंकवाद निरोधक प्राधिकरण (नैक्टा) के अनुसार, लश्कर-ए-तैयबा और जैश-ए-मोहम्मद दोनों को पाकिस्तान ने प्रतिबंधित कर रखा है, जबकि 26/11 मुंबई आतंकी हमले का मुख्य षड्यंत्रकारी हाफिज सईद वर्तमान में आतंकवाद के वित्तपोषण के लिए 33 साल की सजा काट रहा है। इसी तरह संयुक्त राष्ट्र द्वारा वैश्विक आतंकवादी घोषित अजहर को भी नैक्टा ने प्रतिबंधित कर रखा है। बिलावल ने कहा कि इन व्यक्तियों के खिलाफ मुकदमे वाले मामले पाकिस्तान से संबंधित थे, जैसे कि आतंकवादी गतिविधियों का वित्तपोषण। हालांकि, उन्होंने कहा कि सीमा पार आतंकवाद के लिए उन पर मुकदमा चलाना मुश्किल था क्योंकि दिल्ली की ओर से बुनियादी चीजों का अनुपालन नहीं किया गया। उन्होंने कहा भारत कुछ बुनियादी चीजों का पालन करने से इनकार कर रहा है जिसकी दोषसिद्धि के लिए आवश्यकता होती है। यह महत्वपूर्ण है इन अदालतों में सबूत पेश करना, लोगों को भारत से गवाही देने के लिए आना, जो भी जवाबी आरोप लगेंगे उन्हें सहन करना। बिलावल ने कहा अगर भारत इस प्रक्रिया में सहयोग करने को तैयार है, तो मुझे यकीन है कि किसी भी जांच के दायरे में आए व्यक्ति को प्रत्यर्पित करने में कोई बाधा नहीं आएगी।

कांग्रेस ने एजेएल को फिर से सक्रिय करने का किया प्रयास

एजेंसी

नयी दिल्ली। नेशनल हेराल्ड धनशोधन मामले में कांग्रेस नेता राहुल गांधी का पक्ष रख रहे वरिष्ठ अधिवक्ता आर एस चीमा ने शनिवार को दलील दी कि अखिल भारतीय कांग्रेस कमेटी (एआईसीसी) एसोसिएटेड जर्नल्स लिमिटेड (एजेएल) की संपत्ति बेचने की कोशिश नहीं कर रही है, बल्कि उस संस्था को बचाने का प्रयास कर रही है, जो स्वतंत्रता आंदोलन का हिस्सा था। चीमा ने विशेष न्यायाधीश विशाल गोगने के समक्ष प्रवर्तन निदेशालय (ईडी) द्वारा लगाए गए आरोपों के खिलाफ अपनी दलीलें पेश करते हुए प्रसिद्ध अंग्रेजी लेखक मार्क ट्वेन और उर्दू कवि वसीम बरेलवी को उद्धृत किया।

प्रवर्तन निदेशालय (ईडी) ने कांग्रेस की वरिष्ठ नेता सोनिया गांधी, उनके बेटे राहुल गांधी, दिवंगत कांग्रेस नेता मोतीलाल वोरा और ऑस्कर फर्नांडीस, साथ ही सुमन दुबे, सैम पित्रोदा और एक निजी कंपनी

राहुल के वकील चीमा ने अदालत को बताया

यंग इंडियन पर, नेशनल हेराल्ड अखबार प्रकाशित करने वाली एसोसिएटेड जर्नल्स लिमिटेड (एजेएल) की 2,000 करोड़ रुपये से अधिक मूल्य की संपत्तियों का धोखाधड़ी से अधिग्रहण करने की साजिश और धन शोधन करने का आरोप लगाया है। चीमा ने सवाल किया, क्या मेरे मित्र (ईडी के वकील) मुझे बता सकते हैं कि वे एजेएल के मेमोरेंडम ऑफ एसोसिएशन (एमओए) को रखने में क्यों झिझक रहे थे? एजेएल की स्थापना 1937 में जवाहरलाल नेहरू, जे. बी. कृपलानी, रफी अहमद किदवई और अन्य लोगों द्वारा की गई थी।

मेमोरेंडम ऑफ एसोसिएशन (एमओए), कंपनी अधिनियम, 2013 के तहत किसी कंपनी के गठन के लिए आवश्यक है। चीमा ने कहा एजेएल के एमओए में कहा गया था कि एजेएल की नीति कांग्रेस की नीति होगी। एजेएल को कभी मुनाफा नहीं हुआ। आजादी के बाद की अवधि में यह कभी भी व्यावसायिक संस्था नहीं रही। उन्होंने कहा हम (अखिल भारतीय कांग्रेस कमेटी) एक ऐसी संस्था को पुनः सक्रिय करने का प्रयास कर रहे थे।

तुर्किये में तीन शहरों के महापौर गिरफ्तार

इस्तांबुल। दक्षिणी तुर्किये के तीन प्रमुख शहरों के महापौरों को शनिवार को गिरफ्तार कर लिया गया। सरकारी मीडिया की खबर में यह जानकारी दी गई है। मार्च में इस्तांबुल के महापौर को जेल में डाले जाने के बाद से हिरासत में लिए गए विपक्षी नेताओं की संख्या बढ़ती जा रही है। समाचार एजेंसी अनादोलु की खबर के अनुसार अदियामन के महापौर अब्दुर्हमान टुटडेरे और अदाना नगरपालिका के प्रमुख जेदान करालार को सुबह छापेमारी में हिरासत में लिया गया। दोनों मुख्य विपक्षी दल रिपब्लिकन पीपुल्स पार्टी या सीएचपी के सदस्य हैं।

इंटरटेनमेंट...

'धुरंधर' का फर्स्ट लुक आज होगा रिलीज

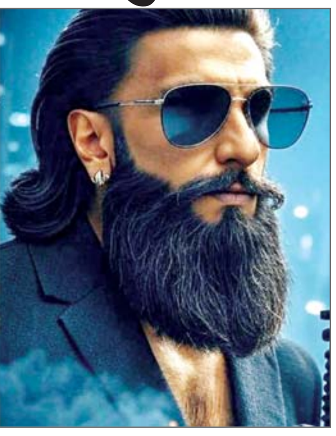

मुंबई। डायरेक्टर आदित्य धर इस साल रणवीर सिंह का जन्मदिन खास बनाने की तैयारी में थे। रणवीर सिंह का जन्मदिन 6 जुलाई को होता है और आदित्य धर का प्लान था कि जिओ स्टूडियोज और बी62 स्टूडियोज की अगली फिल्म 'धुरंधर' की एक खास यूनिट रणवीर को सरप्राइज गिफ्ट के तौर पर लॉन्च की जाए।

लेकिन यह खबर लीक हो गई और रणवीर तक पहुंच गई। रणवीर ने खुद आदित्य से पूछा कि क्या यह सच है। पहले आदित्य ने इस सवाल को टालने की कोशिश की, लेकिन रणवीर के बार-बार पूछने पर आदित्य ने मान लिया और उनसे कहा कि मुझ पर भरोसा करें और आधिकारिक फर्स्ट लुक के अनावरण तक इंतजार करें। प्रोडक्शन से जुड़े एक सूत्र के मुताबिक, आदित्य इस सरप्राइज को लेकर बहुत उत्साहित थे। उन्होंने इसे पूरी तरह गुप्त रखने में कोई कसर नहीं छोड़ी। रणवीर ने 'धुरंधर' की शुरूआती झलकें देखी हैं, लेकिन जो फाइनल और दमदार फर्स्ट लुक उनके जन्मदिन पर रिलीज होना है, वह पूरी तरह गुप्त रखा गया है।

एक सूत्र ने कहा, रणवीर को लग रहा है कि कुछ खास आने वाला है, शायद एक सच्चा सिनेमा जैसा तोहफा, लेकिन उन्होंने फाइनल कट नहीं देखा है। सूत्र ने आगे कहा, यह आदित्य का खास तरीका है जिससे वह रणवीर का जन्मदिन यादगार ही नहीं, बल्कि आइकॉनिक बनाना चाहते हैं। रणवीर अभी 'धुरंधर' की शूटिंग में व्यस्त हैं रणवीर का 15 साल का फिल्मी करियर रहा है। उन्होंने 'बैंड बाजा बारात', 'पद्मावत', 'सिंबा', 'बाजीराव मस्तानी', 'लूटेरा' और 'रॉकी और रानी की प्रेम कहानी' जैसी फिल्में की हैं। फिलहाल वह आदित्य धर की एक्शन-ड्रामा फिल्म 'धुरंधर' की शूटिंग में व्यस्त हैं।

डायरेक्टर ने रणवीर के जन्मदिन के लिए रखा था सरप्राइज

दर्द भरे नग्मों से रोमांटिक गीतों की ओर बढ़ रहा हूं : नौटियाल

मुंबई। गायक जुबिन नौटियाल के मुताबिक अब वह दर्द भरे नगमों से हटकर उत्साहजनक और रोमांटिक संगीत की ओर रुख कर रहे हैं। नौटियाल को रातां लम्बियां, लुट गए हमनवा मेरे, तुझे कितने चाहने लगे हम और तुम ही आना जैसे लोकप्रिय गीतों के लिए जाना जाता है।

नौटियाल ने को दिए साक्षात्कार में कहा पहले अलग-अलग संगीत विधाएं बहुत जटिल मानी जाती थीं। लेकिन पिछले 10 वर्षों में गाते-गाते मैंने यह सीखा कि जब भी मैं कोई गाना रिकॉर्ड करता हूं, तो बस यही सोचता हूं कि क्या मैं इसे कर पाऊंगा। मैंने हर बार कोशिश की, चाहे वह सफल हो या असफल। उन्होंने कहा कि वह अब गायकी में नए आयाम तलाश रहे हैं। नौटियाल ने कहा मैं अब ऐसी विधाओं में भी गा पा रहा हूं जिनके बारे में मैंने कभी सोचा नहीं था। लोग अब मेरे रोमांटिक अंदाज को पसंद कर रहे हैं और मुझे नए रोमांटिक गीत गाने का मौका मिल रहा है। उन्होंने बताया एक समय था जब मुझे दर्द भरे नगमों के साथ जोड़ा जाने लगा था। लेकिन अब मुझे इश्क मेरा और बर्बाद जैसे रोमांटिक गाने में प्रस्तुति देने का अवसर मिल रहा है।

मैं अपने काम पर गर्व करना चाहती हूं : प्रियंका

लंदन। पूरी दुनिया में मशहूर अभिनेत्री प्रियंका चोपड़ा जोनस ने कहा है कि वह अपने काम पर गर्व महसूस करना चाहती हैं और यही कारण है कि वह हमेशा सार्थक भूमिकाएं निभाने का प्रयास करती हैं। प्रियंका हॉलीवुड शो सिटाडेल के साथ-साथ बेवॉच, ए किड लाइक जेक, द मैट्रिक्स रिसरेक्शंस और लव अगेन जैसी फिल्मों में अपने अभिनय से धूम मचा रही हैं। प्रियंका की ओटीटी मंच प्राइम वीडियो पर नयी फिल्म हेड्स ऑफ स्टेट आई है। यह एक एक्शन कॉमेडी फिल्म है, जिसमें वह हॉलीवुड सितारों इदरीस एल्बा और जॉन सीना के साथ अभिनय करती हुई नजर आ रही हैं।

'बैटल ऑफ गलवान' का मोशन पोस्टर जारी

मुंबई। सलमान खान की नेक्स्ट मच अवेटेड फिल्म 'बैटल ऑफ गलवान' का मोशन पोस्टर रिलीज हो गया है। एक्टर ने अपने इंस्टाग्राम पर मोशन पोस्टर को शेयर करते हुए, कैप्शन में गलवान वैली लिखा है। 'बैटल ऑफ गलवान' के पोस्टर में वो बिल्कुल नए अवतार में नजर आ रहे हैं। पोस्टर में सलमान का चेहरा खून में लथपथ है। वो बड़ी मूंछें के साथ गुस्से में दिख रहे हैं। बैकग्राउंड में बर्फ से ढके पहाड़ नजर आ रहे हैं। ये फिल्म 2020 में गलवान घाटी में भारत और चीन की सेनाओं के बीच हुई खतरनाक झड़प पर आधारित है। जो बिना एक भी गोली चलाए लड़ी गई थी। ये जंग 15,000 फीट की ऊंचाई पर लड़ी गई थी। इस फिल्म को सलमान खान फिल्म्स प्रोड्यूस और अपूर्व लाखिया डायरेक्ट करेंगे। इसमें सलमान के अपोजिट अभिनेत्री चित्रांगदा सिंह नजर आएंगी। साथ ही फिल्म में कई नए चेहरे भी दिखेंगे। फिल्म में सलमान कर्नल बी.संतोष बाबू की भूमिका में नजर आएंगे। फिल्म का म्यूजिक हिमेश रेशमिया देने वाले हैं। सलमान के पोस्ट पर उनके फैंस अब जमकर प्यार लुटा रहे हैं। उन्हें एक्टर का इंटेंस लुक काफी पसंद आ रहा है। एक यूजर ने लिखा- 'उम्मीद है कि ये फिल्म बॉक्स ऑफिस पर बफीर्ला तूफान लाएगी'। एक्टर के दूसरे फैंस ने लिखा- 'टाइगर वापस आ रहा है।

सलमान खान दमदार लुक में आए नजर, गलवान की ऐतिहासिक जंग पर आरधारित है फिल्म

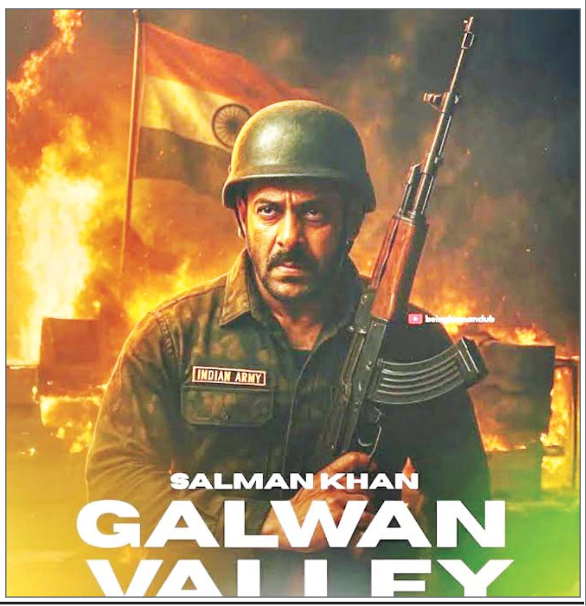

Viraj
आर.एन.आई.नं.-यू.पी.-हिन/2006/18901 विराज प्रकाशन प्रा.लि. हेतु मुद्रक एवं प्रकाशक आर.के. अग्रवाल द्वारा एक्सप्रेस हाऊस, 1/5, विशाल खण्ड, गोमती नगर, लखनऊ से मुद्रित एवं प्रकाशित। **कार्यकारी सम्पादक : मनोज कुमार बाजपेयी** (पी.आर.बी.एक्ट के तहत समाचारों के चयन हेतु उत्तरदायी) समस्त विवाद लखनऊ न्यायालय के अधीन। फोन कार्यालय : 0522-4059441, 4059442, 4059443 : ई-मेल : voiceoflucknow@gmail.com

C M Y K