सच, सिर्फ सच

**

वॉयस ऑफ लखनऊ

शनिवार, 27 अप्रैल, 2024 | लखनऊ, महानगर, वर्ष 19, अंक 114, पेज 16, 2.00 रुपये | www.facebook.com/volepaper | voiceoflucknow@gmail.com | www.voiceoflucknow.com

सेंसेक्स 609 अंक फिसला

घरेलू शेयर बाजारों में पिछले पांच कारोबारी सत्रों से जारी तेजी थम गयी और बीएसई सेंसेक्स 609 अंक फिसल गया। } 15

एससी-ओबीसी का कोटा मुसलमानों को देना चाहती है कांग्रेस

भाजपा अध्यक्ष जेपी नड्डा ने कांग्रेस पर आरोप लगाया कि वह मुसलमानों को लाभ पहुंचाने के लिए एससी, एसटी और अन्य पिछड़ा वर्ग के अधिकारों को छीनना चाहती है तथा यह विपक्षी दल का छिपा हुआ एजेंडा है। } 16

वित्तमंत्री, निर्मला सीतारमण

कांग्रेस के नेता, शशी थरूर

विधायक, राजेश्वर सिंह

बिहार के दिग्गज नेता, पप्पू यादव

रालोद अध्यक्ष जयंत चौधरी व उनकी पत्नी

एनडीए प्रत्याशी एचडी कुमारस्वामी व उनकी पत्नी

दूसरा चरण : 60 फीसद पड़े वोट

13 राज्यों और केंद्र शासित प्रदेशों की 88 संसदीय सीटों पर हुआ मतदान

एजेंसी

नयी दिल्ली। लोकसभा चुनाव के दूसरे चरण में 13 राज्यों और केंद्र शासित प्रदेशों की 88 संसदीय सीटों पर शुक्रवार को शाम पांच बजे तक 60 प्रतिशत से अधिक मतदान दर्ज किया गया। इस चरण में कांग्रेस नेता शशि थरूर, केंद्रीय मंत्री राजीव चंद्रशेखर, अभिनेता अरुण गोविल और फिल्म अभिनेत्री हेमा मालिनी आदि प्रमुख उम्मीदवार हैं।

उत्तर प्रदेश के मथुरा, राजस्थान के बांसवाड़ा और महाराष्ट्र के परभणी में कुछ गांवों के मतदाताओं ने विभिन्न मुद्दों को लेकर मतदान का बहिष्कार किया। मतदान सुबह सात बजे शुरू हुआ और शाम छह बजे तक जारी रहा। कई राज्यों में भीषण गर्मी के बीच मतदान हुआ। निर्वाचन अधिकारियों के अनुसार सर्वाधिक मतदान त्रिपुरा में दर्ज किया गया जहां शाम पांच बजे तक 77.53 प्रतिशत लोगों ने अपने मताधिकार का इस्तेमाल किया। वहीं, उत्तर प्रदेश में सबसे कम 52.74 प्रतिशत मतदान दर्ज किया गया। प्रधानमंत्री नरेन्द्र मोदी ने मतदान समाप्त होने के बाद एक्स पर लिखा, दूसरा चरण बहुत अच्छा रहा। आज देशभर में मतदान करने वालों का आभार। राजग को मिला बेजोड़ समर्थन विपक्ष को और अधिक निराश करने जा रहा है। मोदी ने लिखा मतदाता राजग का सुशासन चाहते हैं। युवा और महिला मतदाता राजग को मजबूत समर्थन दे रहे हैं। केरल की सभी 20 सीट, कर्नाटक की 28 में से 14 सीट, राजस्थान की 13 सीट, महाराष्ट्र और उत्तर प्रदेश की आठ-आठ सीट, मध्य प्रदेश की 6 सीट, असम और बिहार की पांच-पांच सीट, छत्तीसगढ़ और पश्चिम बंगाल की तीन-तीन सीट तथा मणिपुर, त्रिपुरा और जम्मू-कश्मीर में एक-एक सीट पर शुक्रवार को मतदान हुआ। इस चरण के प्रमुख उम्मीदवारों में कांग्रेस नेता शशि थरूर, केंद्रीय मंत्री राजीव चंद्रशेखर, अभिनेता अरुण गोविल, कर्नाटक के उपमुख्यमंत्री डीके शिवकुमार के भाई डीके सुरेश, कर्नाटक के पूर्व मुख्यमंत्री एचडी कुमारस्वामी शामिल हैं, वहीं भाजपा सांसद हेमा मालिनी, ओम बिरला और गजेंद्र सिंह शेखावत तीसरी बार संसद में पहुंचने की कोशिश में मैदान में हैं। केरल में पांच बजे तक 63.97 प्रतिशत मतदाताओं ने अपने मताधिकार का प्रयोग किया। हालांकि, राज्य में कुछ मतदान बूथ पर इलेक्ट्रॉनिक वोटिंग मशीन (ईवीएम) में गड़बड़ी की खबरें भी आईं। राज्य में मतदान के दौरान तीन बुजुर्ग मतदाताओं और एक मतदान एजेंट की मृत्यु की खबर है। पलक्कड, अलप्पुझा और मलप्पुरम में वोट डालने के बाद एक-एक व्यक्ति की मृत्यु हो गई, वहीं ...शेष पृष्ठ 14 पर

यूपी की आठ सीट पर 53.34 प्रतिशत से अधिक मतदान

विशेष संवाददाता

लखनऊ। लोकसभा चुनाव के दूसरे चरण में शुक्रवार को पश्चिमी उत्तर प्रदेश की आठ सीट पर 53.34 प्रतिशत मतदान हुआ। निर्वाचन आयोग ने यह जानकारी दी। शाम छह बजे के बाद भी कुछ मतदान केंद्रों पर मतदाताओं की कतारें देखी गयीं।

उत्तर प्रदेश के मुख्य निर्वाचन अधिकारी (सीईओ) नवदीप रिनवा ने पत्रकार वार्ता में बताया कि सुबह सात बजे कड़ी सुरक्षा व्यवस्था के बीच मतदान शुरू हुआ, जो शांतिपूर्वक संपन्न हो गया। उन्होंने कहा कि अभी तक किसी अप्रिय घटना की सूचना नहीं मिली है। दूसरे चरण में अमरोहा, मेरठ, बागपत, गाजियाबाद, गौतमबुद्धनगर, बुलंदशहर, अलीगढ़ और मथुरा सीट पर मतदान हुआ। सुबह से ही मतदान केंद्रों पर मतदाताओं की कतारें लगने लगीं, दोपहर तक लोग छाता लेकर धूप से बचते हुए कतार में लगते नजर आये। शाम छह बजे के बाद भी कुछ मतदान केंद्रों पर मतदाताओं की कतारें देखी गयीं। निर्वाचन आयोग के मुताबिक, अलीगढ़ में 56.62 प्रतिशत, अमरोहा में 62.36 फीसद, ...शेष पृष्ठ 14 पर

ईवीएम से वीवीपैट का शत प्रतिशत मिलान संभव नहीं

उच्चतम न्यायालय ने खारिज कीं इस मामले से जुड़ी सभी याचिकाएं

एजेंसी

नयी दिल्ली। लोकसभा चुनाव के दूसरे चरण के मतदान के बीच, उच्चतम न्यायालय ने ईवीएम के जरिये डाले गए वोट का वोटर वेरिफाएबल पेपर ऑडिट ट्रेल (वीवीपैट) के साथ शत-प्रतिशत मिलान कराने संबंधी याचिकाएं शुक्रवार को खारिज कर दी और कहा कि तंत्र के किसी भी पहलू पर आंख मूंद कर अविश्वास करना अवांछित संशय पैदा कर सकता है।

न्यायमूर्ति संजीव खन्ना और न्यायमूर्ति दीपांकर दत्ता की पीठ ने मामले में सहमति वाले दो फैसले सुनाये और इस मामले से जुड़ी वे सभी याचिकाएं खारिज कर दीं। इन याचिकाओं में मतपत्रों से चुनाव कराने की प्रकिया को फिर से उपयोग में लाने संबंधी याचिका भी शामिल थी। शीर्ष अदालत के इस बहु-प्रतीक्षित फैसले का स्वागत करते हुए प्रधानमंत्री नरेन्द्र मोदी ने बिहार के अररिया में एक चुनावी रैली में कहा कि यह कांग्रेस-नीत इंडिया गठबंधन को करारा तमाचा है और उसे इलेक्ट्रॉनिक वोटिंग मशीन (ईवीएम) के खिलाफ अविश्वास पैदा करने के लिए जनता से माफी मांगनी चाहिए। वहीं, कांग्रेस ने कहा कि वह चुनावी प्रक्रिया में जनता का विश्वास बढ़ाने के लिए वीवीपैट के अधिक से अधिक उपयोग पर राजनीतिक अभियान जारी रखेगी।

न्यायमूर्ति संजीव खन्ना ने अपना फैसला सुनाते हुए निर्वाचन आयोग को ईवीएम में चिह्न लोड किये जाने के बाद, इसके लिए उपयोग में लाई गई यूनिट को सील करने और 45 दिनों के लिए स्ट्रॉन्ग रूम में सुरक्षित रखने का निर्देश दिया। शीर्ष अदालत ने ईवीएम विनिर्माताओं के इंजीनियर को चुनाव नतीजों की घोषणा के बाद, दूसरे या तीसरे स्थान पर रहे उम्मीदवारों के अनुरोध पर मशीनों के माइक्रोकंट्रोलर का सत्यापन करने की अनुमति भी दे दी। न्यायालय ने कहा कि माइक्रो कंट्रोलर के सत्यापन का अनुरोध चुनाव परिणामों की घोषणा के बाद, शुल्क अदा किये जाने पर सात दिनों के अंदर किया जा सकता है। इसने कहा यदि सत्यापन के दौरान यह पाया गया कि ईवीएम में छेड़छाड़ की गई है तो उम्मीदवारों द्वारा अदा किया गया शुल्क लौटा दिया ...शेष पृष्ठ 14 पर

इंडिया गठबंधन को देश की परवाह नहीं

राजद-कांग्रेस के शासन में चुनाव के दौरान लूट लिये जाते थे बूथ : मोदी

एजेंसी

अररिया-मुंगेर। प्रधानमंत्री नरेन्द्र मोदी ने मतपत्रों से चुनाव कराने की मांग को उच्चतम न्यायालय द्वारा खारिज कर दिए जाने का जिक्र करते हुए शुक्रवार को कहा कि यह कांग्रेस नीत गठबंधन इंडी के लिए करारा तमाचा है। मोदी ने अररिया और मुंगेर में राष्ट्रीय जनतांत्रिक गठबंधन (राजग) के उम्मीदवारों के पक्ष में अलग-अलग चुनावी जनसभाओं को संबोधित करते हुए कहा राजद-कांग्रेस और इंडी गठबंधन को न देश के संविधान और न ही लोकतंत्र की परवाह है। ये वे लोग हैं जिन्होंने 10 साल तक मतपत्रों के बहाने गरीबों का अधिकार छीना, बिहार के लोग साक्षी हैं कैसे राजद-कांग्रेस के शासन में चुनाव में बूथ और मतपत्र लूट लिए जाते थे। इतना ही नहीं गरीबों को वोट डालने के लिए घर से बाहर भी निकलने नहीं दिया जाता था। उन्होंने कहा देश के गरीबों और ईमानदार मतदाताओं को जब ईवीएम की ताकत मिली तो यह उन ...शेष पृष्ठ 14 पर

भाजपा ने भ्रष्टाचारियों, अपराधियों व माफिया को दिया संरक्षण : अखिलेश

एजेंसी

एटा (उप्र)। समाजवादी पार्टी (सपा) के अध्यक्ष अखिलेश यादव ने केंद्र में सत्तारूढ़ भारतीय जनता पार्टी पर भ्रष्टाचार को संरक्षण देने का आरोप लगाते हुए शुक्रवार को यहां कहा कि भाजपा ने देश के सभी भ्रष्टाचारियों, अपराधियों और माफिया को अपने गोदाम में रख लिया है।

सपा प्रमुख ने एटा लोकसभा सीट से पार्टी के प्रत्याशी देवेश शाक्य के समर्थन में एक रैली को संबोधित करते हुए चुनावी बॉण्ड का मुद्दा भी उठाया और दावा किया कि मौजूदा महंगाई की वजह चंदे के रूप में की गई यह वसूली है। यादव ने आरोप लगाया भाजपा ने जो चंदा लिया वह चंदा नहीं है, बल्कि वह वसूली है, और भाजपा के लोग चुनावी बॉण्ड के बारे में बात नहीं करना चाहते। उन्होंने कहा, देश में जितने भी भ्रष्टाचारी, अपराधी, माफिया हैं, भाजपा ने उन्हें अपने गोदाम में रख लिया। उसने इतना बड़ा गोदाम बनाया कि हर दल के लोगों को इसमें जगह दे दी। बैंकों को लूटने और उसके साथ धोखाधड़ी करने वाले लोग भाजपा में शामिल... शेष पृष्ठ 14 पर

गोकशी को बढ़ावा देना चाहती है कांग्रेस

मुख्यमंत्री योगी आदित्यनाथ ने मुरादाबाद में की चुनावी जनसभा

विशेष संवाददाता

मुरादाबाद/लखनऊ। मुख्यमंत्री योगी आदित्यनाथ ने शुक्रवार को इंडिया गठबंधन और इसके प्रमुख घटक दल कांग्रेस पर निशाना साधते हुए कहा कि ये लोग अल्पसंख्यकों को उनकी पसंद के खाने की छूट देना चाहते हैं, यानी ये गोकशी की छूट देने की बात कर रहे हैं।

उन्होंने कहा ये बेशर्म लोग हमारी गाय को खाने की छूट देंगे, जबकि हमारा शास्त्र गाय को विश्व माता कहता है, उस गाय को ये कसाइयों के हाथों देंगे, क्या हिन्दुस्तान कभी इसे स्वीकार करेगा? भाजपा कार्यालय द्वारा जारी एक बयान के मुताबिक मुख्यमंत्री शुक्रवार को संभल लोकसभा सीट के लिए बिलारी (मुरादाबाद) में भाजपा प्रत्याशी परमेश्वर लाल सैनी के पक्ष में विशाल चुनावी जनसभा को संबोधित कर रहे थे। उन्होंने कहा कि कांग्रेस देशवासियों और महिलाओं की संपत्तियों को जब्त करके रोहिंग्या और बांग्लादेशी घुसपैठियों में बांटना चाहती है। मुख्यमंत्री ने कहा कि कांग्रेस अपने घोषणा पत्र के जरिए देशवासियों की संपत्ति का एक्स-रे कराने की बात कहती है, इसका मतलब कि अगर किसी के घर में चार कमरे हैं तो चार में से दो को कब्जे ...शेष पृष्ठ 14 पर

संविधान बचाने और समावेशी विकास के लिए करें मतदान

एजेंसी

नयी दिल्ली। कांग्रेस अध्यक्ष मल्लिकार्जुन खरगे और पार्टी के पूर्व अध्यक्ष राहुल गांधी ने लोकसभा चुनाव के दूसरे चरण के तहत शुक्रवार को जारी मतदान के बीच मतदाताओं से अपील की कि वे संविधान बचाने और समावेशी विकास के लिए अपने वोट का इस्तेमाल करें।

राहुल गांधी ने लोगों से अपील की कि वे लोकतंत्र की रक्षा के लिए अपने घरों से संविधान के सिपाही बनकर बाहर निकलें। लोकसभा चुनाव के दूसरे चरण में 13 राज्य की 88 सीट पर शुक्रवार सुबह सात बजे से मतदान जारी हैं। लोकसभा चुनाव सात चरण में होने हैं और मतगणना चार जून को होगी। दूसरे चरण में केरल की सभी 20 सीट के अलावा कर्नाटक की 28 में से 14 सीट, राजस्थान की 13 सीट, महाराष्ट्र एवं उत्तर प्रदेश की आठ-आठ सीट, मध्य प्रदेश की छह सीट, असम एवं बिहार की पांच-पांच सीट, छत्तीसगढ़ एवं पश्चिम बंगाल की तीन-तीन सीट और मणिपुर, त्रिपुरा एवं जम्मू-कश्मीर में एक-एक सीट पर मतदान ...शेष पृष्ठ 14 पर

विशेष खबर

दूसरे चरण में मतों के ध्रुवीकरण और बिखराव पर भी होती रही चर्चा

कम मतदान ने फिर बढ़ायी सियासी बेचैनी

संजय धीमान

लखनऊ। पश्चिम यूपी की आठ लोकसभा सीटों के लिए शुक्रवार को 53.17 प्रतिशत मतदान हुआ, यह मतदान पहले चरण में हुए मतदान से करीब 6 प्रतिशत कम है। पहले चरण में 61.11 प्रतिशत मतदान हुआ था। ऐसे में राजनीतिक दलों की चिंता बढ़ गयी है। मतदान कम होने के लिए कड़ी धूप जिम्मेदार है या फिर कोई और कारण है? चुनाव आयोग की कोशिश और राजनीतिक दलों की मेहनत भी ज्यादा मतदान नहीं करा सकी।

चुनावी मुकाबला तो मुख्य तौर पर भाजपा के नेतृत्व वाले एनडीए और कांग्रेस एवं सपा के गठबंधन के बीच ही दिख रहा है। फिर भी बसपा की अहमियत इसलिए बढ़ जाती है क्योंकि उसका वोट यदि बिखर रहा है तो किसे मिलेगा? इस बीच सबकी नजर मायावती की पार्टी बसपा पर गयी है। यह अहम सवाल है। कम पड़े वोटों की तरफ देखा जाये तो कई सीटों पर वोट सपा-कांग्रेस गठबंधन के पाले में जाता दिखा, जिससे भाजपा की टेंशन बढ़ी है। वहीं ...शेष पृष्ठ 14 पर

सड़क हादसे में आठ की मौत, 13 घायल

जिला संवाददाता

लखनऊ। बहराइच, सुल्तानपुर और रायबरेली जिले में हुए सड़क हादसे में आठ लोगों की मौत हो गई और 13 लोग गंभीर रूप से घायल हो गए। बहराइच जिले के कोतवाली नानपारा क्षेत्र में एक ट्रैक्टर ट्राली ने सड़क किनारे खड़े ई रिक्शा व एक बाइक को टक्कर मार दी जिससे दो सगी बहनों की मौत हो गयी तथा उनके पिता व भाई सहित छह अन्य लोग घायल हो गये।

नानपारा कोतवाली के प्रभारी निरीक्षक राकेश कुमार सिंह ने बताया कि बृहस्पतिवार शाम विश्वनाथ गांव निवासी हबीबुर्हमान अपने तीन बच्चों के साथ एक बाइक पर सवार होकर सड़क किनारे नानपारा-रुपईडीहा मार्ग स्थित हाड़ा बसेहरी गांव के पास खड़े थे। उसी स्थान पर कुछ ग्रामीण ई रिक्शा में बैठे हुए थे। इस बीच मौरंग लदी अनियंत्रित ट्रैक्टर ट्राली ने पहले ई रिक्शा को टक्कर मारी और फिर बाइक को टक्कर मारते हुए पलट गयी। टक्कर के कारण हबीबुर्हमान की बेटी खुशनुमा (19) की घटनास्थल पर ही मौत हो गई जबकि बाइक व ई-रिक्शा सवार

❍ **बहराइच, सुलतानपुर और रायबरेली में हुई सड़क दुर्घटनाएं**

सात अन्य घायलों को जिला अस्पताल में भर्ती कराया गया। शुक्रवार सुबह अस्पताल में इलाज के दौरान खुशनुमा की बहन काज़मा (13) की भी मौत हो गयी। दुर्घटना में मृतक बहनों का पिता हबीबुर्हमान (45) व भाई जावेद (12) तथा ई रिक्शा सवार रूपईडीहा थाना क्षेत्र निवासी राम अचल (31), संगीता (30), रानी देवी (50) व रामकली (55) गंभीर रूप से घायल हुए हैं। सभी घायलों को अस्पताल में भर्ती कराया गया है। वहीं रायबरेली जिले के मिल एरिया थाना क्षेत्र के मालिन पुरवा गांव के पास शुक्रवार को तड़के बारातियों की स्कार्पियो के पहले पुलिया से और फिर पेड़ से टकरा जाने से चार लोगों की मौत हो गई और चार गंभीर रूप से घायल हो गए। पुलिस के अनुसार, बारात लालगंज के कटहरिन का पुरवा गांव से अमेठी जिले के फुरसतगंज गयी थी और वहां से शुक्रवार को तड़के करीब तीन बजे आठ बराती स्कॉर्पियो से वापस लौट रहे थे। रायबरेली- सुल्तानपुर रोड पर मालिन का पुरवा गांव के पास गाड़ी पुलिया से टकराने के बाद पेड़ से टकरा गई। इस हादसे में वाहन सवार सभी लोग घायल हो गये। आसपास के लोगों की सूचना पर ...शेष पृष्ठ 14 पर

संक्षेप

संघमित्रा मौर्या की याचिका खारिज

लखनऊ। कथित रूप से बिना तलाक दिए दूसरी शादी करने व धोखा देने के आरोप के मामले में हाईकोर्ट की लखनऊ बेंच ने भाजपा सांसद संघमित्रा मौर्या को राहत देने से इंकार कर दिया है। न्यायालय ने कहा है कि संघमित्रा मौर्या को तलब किए जाने का आदेश पारित कर, निचली अदालत ने कोई त्रुटि नहीं की है। न्यायालय ने यह भी कहा कि इसी मामले में 12 अप्रैल को भाजपा सांसद के पिता व पूर्व मंत्री स्वामी प्रसाद मौर्या की भी याचिका खारिज की जा चुकी है। इन टिप्पणियों के साथ न्यायालय ने परिवाद की कार्यवाही को निरस्त किए जाने की मांग वाली संघमित्रा मौर्या की याचिका को खारिज कर दिया है।

2024 **आज का मुकाबला**

दिल्ली V/S मुम्बई

लखनऊ V/S राजस्थान

आज का मौसम

अधिकतम	:	39.09 डिसे.
न्यूनतम	:	22.08 डिसे.

भीतर पढ़ें

❍ सपा के गढ़ मैनपुरी में कांटे की टक्कर (पृष्ठ-02)

❍ भारत की जीडीपी 6.6 प्रतिशत रहने का अनुमान (पृष्ठ-14)

❍ रुपया सात पैसे की गिरावट से 83.35 प्रति डॉलर (पृष्ठ-14)

C M Y K

दूसरे चरण में हुए मतदान के रंग

मतदान केंद्र पर पहुंचे भाजपा प्रत्याशी अरुण गोविल : भाजपा प्रत्याशी अरुण गोविल हापुड़ जिले के आर्य कन्या पाठशाला के मतदान केंद्र पर पहुंचे। अरुण गोविल ने कहा भाजपा का मुकाबला किसी से नहीं है। पूरे देश में भाजपा की लहर है। दूसरे चरण के चुनाव में भी भाजपा की ही जीत होगी।

मतदान को लेकर दिखा उत्साह : हापुड़ के पिलखुवा में राजपूताना रेजीमेंट इंटर कॉलेज के बाहर वोट डालने के लिए कतार दिखाई दी। हालांकि धौलाना क्षेत्र में कई जगह बूथ सूने भी दिखे।

कार में रखी लाल बत्ती के साथ युवक को दबोचा : हापुड़ के थाना देहात इलाके के एलएन पब्लिक स्कूल स्थित मतदान केंद्र के पास पुलिस ने चेकिंग के दौरान कार में रखी लाल बत्ती के साथ युवक को दबोचा है। युवक के कब्जे से कई परिचय पत्र और अन्य फर्जी कागजात बरामद हुए हैं।

पार्षद परिवार ने किया मतदान का बहिष्कार : गाजियाबाद में समस्याओं से परेशान आम जनता को मतदान का बहिष्कार करते हुए सुना होगा लेकिन, गाजियाबाद में पार्षद परिवार ने ही मतदान का बहिष्कार कर व्यवस्था के प्रति नाराजगी जाहिर कर की। वार्ड-95 के पूर्व पार्षद जाकिर अली सैफी, उनकी पत्नी पूर्व पार्षद नरगिस और भाई की पत्नी मौजूदा पार्षद रुकसाना सैफी समेत परिवार के 20 सदस्य शुक्रवार को मतदान करने नहीं गए।

याकूतपुर मवी में ईवीएम हुई खराब : मोदीनगर के गांव याकूतपुर मवी में मतदान केंद्र संख्या 66 पर करीब 20 मिनट तक ईवीएम खराब रही। जिससे मतदाताओं को काफी परेशानी का सामना करना पड़ा।

अलीगढ़ में सतीश गौतम के विरोध में मतदान : भाजपा के धुरी समझे जाने वाले कल्याण सिंह के गांव मढ़ोली में भाजपा के प्रत्याशी सतीश गौतम का विरोध हुआ। वहां के बूथ अध्यक्ष नवरत्न सिंह ने कहा कि भाजपा के विरोध में नहीं प्रत्याशी सतीश गौतम के विरोध में वोट डाला है।

ईवीएम खराब, मतदान रुका, लौटने लगे मतदाता : अलीगढ़ की विधानसभा 75 कोल क्षेत्र धनीपुर ब्लाक के गांव जल्लुपुर सेहौर में मतदान केंद्र जल्लुपुर सेहौर में बूथ संख्या 313 पर करीब एक घंटे से ईवीएम खराब होने से मतदान रूका। मतदाता परेशान होकर घर की ओर वापस लौट रहे हैं।

बुजुर्ग पन्ना लाल भाटिया ने डाला वोट : 1933 में पाकिस्तान के सिंध के डेरा इस्माइल खान में जन्मे और पार्टीशन के बाद भारत आए पन्ना लाल भाटिया अब नोएडा के सुपरटैक केपटाउन में रहते हैंए वो अपना वोट डालने बूथ पर पहुंचे, घर पर वोट की सुविधा नहीं ली।

अमरोहा में भाजपाइयों का हंगामा : अलीगढ़ के डीएम विशाख जी ने सेवा भवन में बने मतदेय स्थल पर अपने मताधिकार का प्रयोग किया। उधर, अमरोहा के मंडी धनौरा के कन्या जूनियर हाई स्कूल के बूथ पर मतदान को लेकर भाजपाइयों ने जमकर हंगामा किया। भाजपा कार्यकर्ताओ ने आरोप लगाया कि बनारस से ड्यूटी पर आए दरोगा पीएन मिश्रा मतदाता को बेवजह तंग कर रहे हैं। इससे गुस्साएं कार्यकर्ताओ ने नारेबाजी कर हंगामा काटा। उन्होंने एक बूथ पर कुछ देर के लिए मतदान रोक दिया।

जयंत चौधरी ने पत्नी के साथ किया मतदान : मथुरा में आरएलडी प्रमुख जयंत चौधरी ने मतदान किया। जयंत चौधरी ने कहा कि मतदाताओं ने प्रधानमंत्री के कार्यकाल को देखा है, 10 साल के कार्यों को देखा है और वे उससे प्रभावित हुए हैं... महिला सशक्तिकरण के लिए सरकार जो भी फैसला लेगी उसमें हम उनके साथ हैं।

एंबुलेंस से मतदान करने पहुंची महिला मतदाता : ओपन हार्ट सर्जरी करवाने वाली 75 वर्षीय मरीज मतदान के लिए नोएडा के मतदान केंद्र पर एंबुलेंस में पहुंचीं।

बुजुर्ग ने डाला वोट : 72 वर्षीय लाल ठाकुर को उनके बेटे गोदी में लेकर कैलाशपति इंटर कॉलेज बूथ पर वोट दिलवाने पहुंचे। बूथ पर व्हीलचेयर की व्यवस्था न होने की वजह से यहां कई मतदाताओं को परेशानी हुई है। शिप्रा रिवेरा सोसाइटी में उत्तर प्रदेश कैबिनेट मंत्री सुनील शर्मा मतदान स्थल का जायजा लिया। कंपोजिट विद्यालय सालह नगर लोनी में मतदान केंद्र खाली पड़ा हुआ है।

वोट डालने शिकागो से आए दंपती : बुजुर्ग मतदाता सुरेश गुप्ता एवं सरोज गुप्ता ने देश के विकास में अपनी भागीदारी सुनिश्चित करने के लिए शिकागो से आए हैं। दंपती इंजीक्यूटिव क्लास की बहुत महंगी फ्लाइट की टिकट लेकर शिकागो से भारत केवल वोट डालने के लिए आए हैं। सुरेश गुप्ता का कहना है कि यह जब भी विदेश में होते हैं तो उनको भारतीय होने पर बहुत गर्व होता है। भारतीय पासपोर्ट की वैल्यू में इजाफा हुआ है। भारतीय होने की वजह से दुनिया में सभी जगह अतिरिक्त सम्मान मिलता है।

नहीं दिखे मतदाता : लिंक रोड थाना इलाके के कड़कड़ मॉडल गांव में प्रेमवती जूनियर हाई स्कूल स्थित संवेदनशील पोलिंग बूथ पर सुबह 11 बजे तक मतदाता नहीं दिखे। आर के मेमोरियल जूनियर हाईस्कूल खोड़ा में पांचों बूथ खाली पड़े हैं। मतदान करने के लिए एक दो मतदाता आ रहा है।

मोदीनगर के गांव गदाना स्थित मतदान केंद्र पर बूथ खाली पड़े हैं। पसोंडा के कंपोजिट विद्यालय स्थित पांचों बूथ पर कुछ ही लोग मतदान करने आ रहे हैं। लोनी इंटर कॉलेज में लोग धूप में खड़े होकर वोट डालने की लाइन में खड़े दिखाई दिए। मसूरी के जूनियर स्कूल में सुबह 10.30 बजे बूथ संख्या 301 पर मतदाताओं की लंबी लाइन दिखाई दी। इस बूथ पर दो बार मशीन खराब हुई, जिससे कुछ देर मतदान प्रभावित हुआ। अब सब सामान्य चल रहा है।

वोट डालना तो मोबाइल फोन जमा करो : नोएडा के सेक्टर 75 स्थित गोल्फ एवेन्यू में मतदान केंद्र पर फोन ले जाने को लेकर पुलिस और मतदाता के बीच झड़प हो गई। पुलिस ने मतदाता से कहा कि वोट डालना तो मोबाइल फोन जमा करो। उत्तर प्रदेश सरकार में पूर्व मुख्य सचिव रहे राजेन्द्र कुमार तिवारी ने मतदान किया। उन्होंने कहा कि वोट डालने का सौभाग्य मिला है। मेरा देश और देशवासी संपन्न और विकसित हों।

आवाज तो आई लेकिन वोट नहीं पड़ा : चंपा अग्रवाल इंटर कॉलेज पोलिंग बूथ पर मतदान के दौरान विवाद की स्थिति पैदा हो गई। वोटर का कहना है कि आवाज तो आई लेकिन मेरा वोट नहीं पड़ा। हालांकि अधिकारियों ने माहौल को संभाला।

बागपत के गांव में चुनाव का बहिष्कार : बागपत जनपद में छपरौली विधानसभा के गांव इब्राहिमपुर गांवड़ी गांव में सभी ग्रामीणों ने एक मत होकर चुनाव का बहिष्कार किया है। ग्रामीणों का कहना है कि गांव में आज तक कोई विकास कार्य नहीं हुआ है, ग्रामीण गांव को अलग ग्राम पंचायत की मांग पर अड़े हैं।

सपा के गढ़ मैनपुरी में कांटे की टक्कर

डिंपल यादव का भाजपा के जयवीर व बसपा के शिवप्रसाद से मुकाबला

विशेष संवाददाता (vol)

लखनऊ। यादवपट्टी की मैनपुरी संसदीय सीट पर अब लड़ाई कांटे की नजर आ रही है। एक लंबे अरसे से समाजवादियों के कब्जे में इस सीट पर भारतीय जनता पार्टी और बहुजन समाज पार्टी को कभी भी जीत हासिल नहीं हुई है लेकिन 2024 के संसदीय चुनाव में दोनों दल अपनी अपनी जीत का बड़ा दावा जरूर कर रहे हैं। हालांकि समाजवादी पार्टी ऐसा मान करके चल रही है कि मैनपुरी संसदीय सीट पर उसका किसी भी दल से कोई मुकाबला नहीं है, इसलिए समाजवादी पार्टी की उम्मीदवार बहू डिंपल यादव की जीत पहले की माफिक सुनिश्चित है।

समाजवादी पार्टी के राष्ट्रीय प्रमुख महासचिव प्रो. रामगोपाल यादव का दावा है कि डिंपल यादव इस लोकसभा चुनाव में कम से कम चार लाख से अधिक मतों से जीतेंगी क्योंकि उन्हें हर वर्ग का वोट हासिल होता हुआ दिख रहा है। मुलायम सिंह यादव के 10 अक्तूबर 2022 को हुए निधन के बाद रिक्त हुई मैनपुरी लोकसभा सीट पर उनके उत्तराधिकारी के रूप में डिंपल यादव को चुनाव मैदान में उतारा गया जहां उन्होंने भारतीय जनता पार्टी के उम्मीदवार रघुराज सिंह शाक्य को 288000 मतों से हराया था। भारतीय जनता पार्टी ने इस सीट से राज्य के पर्यटन मंत्री जयवीर सिंह पर दांव खेला है। मूल रूप से फिरोजाबाद के वासी जयवीर सिंह जद यू की राजनीति से बसपा-सपा होते हुए भाजपा में कद्दावर नेता बनकर के उभरे हैं। जयवीर सिंह ऐसा दावा करते हैं कि उनकी उम्मीदवारी के एलान के साथ मैनपुरी पूरी तरह से भगवामय हो गई है।

बहुजन समाज पार्टी में अपने पूर्व घोषित उम्मीदवार गुलशन देव शाक्य का नाम काटकर पूर्व विधायक शिव प्रसाद यादव को टिकट दिया है। भारतीय जनता पार्टी से अलगाव के बाद शिव प्रसाद यादव ने साल 2023 में अपनी सर्वजन सुखाय पार्टी का गठन किया था। इसके बाद वे लगातार सैफई परिवार पर प्रहार करने में जुटे हुए है। 2007 में भरथना से बसपा से ही विधायक रह चुके शिवप्रसाद यादव घोसी यादव समाज से ही आते हैं। लोकसभा चुनाव से पहले उन्होंने शहर के रामलीला मैदान में एक बड़ी रैली करके घोसी समाज को एक साथ करने का प्रयास किया था। इसके बाद उन्होंने प्रदेश में अपनी पार्टी से प्रत्याशी भी खड़े करने का ऐलान किया था, लेकिन इस बीच मंगलवार सुबह बसपा ने मैनपुरी से उनके टिकट पर मुहर लगा दी। शिव प्रसाद यादव का दावा है कि वह मैनपुरी संसदीय सीट पर बहुजन समाज पार्टी की उम्मीदवार के रूप में रिकार्ड मतों से जीत हासिल करेंगे क्योंकि उनको उनके यादव वर्ग के अलावा अन्य सभी तबके का वोट हासिल होगा। मैनपुरी लोकसभा सीट पर 1996 से अब तक दस बार हुए चुनाव में समाजवादी पार्टी लगातार यह सीट जीतती आ रही है। लोकसभा चुनाव 2014 में तो नरेंद्र मोदी की आंधी चल रही थी फिर भी समाजवादी पार्टी के मुलायम सिंह यादव ने शानदार जीत हासिल की। 2014 मे मुलायम सिंह तीन लाख 64 हजार 666 मतों से जीते थे।

जातिगत समीकरण : मैनपुरी लोकसभा क्षेत्र में मैनपुरी सदर, भोगांव, किशनी, करहल और जसवंतनगर विधानसभाएं हैं। करहल, जसवंतनगर और किशनी में यादव बिरादरी के अनुमानित 4.5 लाख वोटर हैं। इसके अलावा कुल 3 लाख शाक्य, 2 लाख क्षत्रिय, 2 लाख ब्राह्मण और वैश्य, 1.15 लाख लोध और 1.62 लाख दलित और 70 हजार मुस्लिम मतदाता हैं। ऐतिहासिक रूप से जहां शाक्य बिरादरी वोट करती है, वहां क्षत्रिय नहीं जाते। जहां क्षत्रिय नहीं जाते, वहां ब्राह्मण जरूर वोट करते हैं। सपा यादव और मुस्लिम के साथ अन्य लोगों से जुड़ाव से जीत का ताना-बाना बनाती है, जबकि बीजेपी की आस कोर वोटर ब्राह्मण के साथ क्षत्रिय और दलितों पर है। सरकारी स्कीमों के लाभार्थियों पर भी नजर है। भोगांव से पूर्व मंत्री और विधायक रामनरेश अग्निहोत्री बीजेपी का ब्राह्मण चेहरा हैं।

...सियासी करवट

नीरस और तटस्थ वोटर का क्या करें

चुनाव में रोज ही नये मुद्दे उछलते हैं। इसके लिए राजनीतिक दलों की पूरी शोध टीम काम करती है। रोज का एजेंडा सेट करने और दिन भर उस पर कायम रहने का जोखिम हर राजनीतिक दल तहे दिल से स्वीकार करता है। यही राजनीति की खासियत भी है। 13 राज्यों की 88 लोकसभा सीटों के लिए दूसरे चरण का मतदान हो गयाऔर महारथियों ने अगले चरणों के चुनाव के लिए कमर कस ली। चुनावी टैंपो बनाए रखने के लिए सभी प्रमुख राजनीतिक दलों ने अपनी पार्टी की जीत का दावा भी किया। करना भी चाहिए। सभी को अपने लोगों का मनोबल जो बढ़ाना है। दो चरणों के मतदान का फीडबैक भी अपनी टीम से लेने का खेल शुरू हो गया है। इसमें शक नहीं कि मतदान की पूर्णता के साथ ही चुनाव प्रचार की मारकता और तेज हो गई है। ईवीएम बनाम मतपत्र से मतदान कराने का मामला भी राजनीतिक वादियों में छाया रहा। सर्वोच्च न्यायालय द्वारा वीवीपैट से ईवीएम में पड़े मतों के सत्यापन संबंधी याचिका खारिज किए जाने पर सत्तापक्ष की प्रतिक्रिया ने सियासी गर्मी को और बढ़ा दिया। कुल मिलाकर यह बताने और जताने का प्रयास हो रहा है कि ईवीएम को बेवजह खलनायक बनाने की कोशिश की जा रही है जबकि इसके पीछे का असल मतलब मतपत्र से चुनाव कराकर मत पेटिकाओं को लूटने का है। इस देश में बलपूर्वक चुनाव जीतने की परंपरा रही है। ईवीएम मशीन है। चुनाव के दौरान उसमें छोटी-मोटी गड़बड़ी आना स्वाभाविक है लेकिन इस एक आधार पर उसे खारिज कर देना उचित नहीं है लेकिन सर्वोच्च न्यायलय ने यह भी कहा है कि अगर द्वितीय और तृतीय स्थान के प्रत्याशी को लगता है तो उसके व्यक्तिगत खर्च पर ईवीएम में पड़े मतों का वीवीपैट से मिलान किया जा सकता है। अगर गड़बड़ी मिलती है तो चुनाव आयोग को प्रत्याशी को खर्चकी राशि लौटानी होगी। इस लिहाज से देखा जाए तो यह निर्णय उम्मीद बढ़ाने वाला है। नदी कभी पीछे लौटकर नहीं देखती, घड़ी की सुई कभी पीछे नहीं दौड़ती। प्रगति की आकांक्षा रखने वालों को अतीत की चिंता किए बगैर भविष्य पर विचार करना चाहिए और उसके लिए वर्तमान को ही दुरुस्त करना चाहिए। सरकार की तमाम कोशिशों के बाद भी शत-प्रतिशत मतदाताओं का वोट न देना चिंताजनक है। किसपार्टी के मतदात निकले और किसके नहीं निकले, इस मुद्दे पर कयासों के घोड़े दौड़ाने से बेहतर यह होगा कि इस देश का हर नागरिक वोट डाले। जो अपने मताधिकारों की रक्षा नहीं कर सकते, उन्हें सरकार के कामकाज पर अंगुली उठाने का वैसे भी कोई हक नहीं है। कुछ राजनीतिक दलों का तर्क है कि भाजपा अगर इस बार सत्ता में आई तो देश में चुनाव ही नहीं होंगे। पता नहीं, इस दावे का आधार क्या है लेकिन जो लोग वोट ही नहीं डालते, उनके लिए चुनाव होने और न होने का क्या मतलब। भैंस के आगे बीन बजाकर उसे नाराज तो किया जा सकता है, उसके सींगों की मार तो झेली जा सकती है लेकिन उसे संगीत का आनंद नहीं दिया जा सकता। नीरस और तटस्थ मतदाताओं के साथ भी कमोवेश यही बात है।

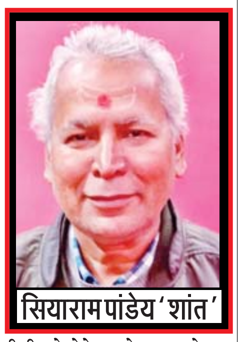
सियाराम पांडेय 'शांत'

वैध दस्तावेज दिखाने के बावजूद कई जगह नहीं डालने दिए वोट

वरिष्ठ संवाददाता (vol)

लखनऊ। सपा के राष्ट्रीय सचिव राजेन्द्र चौधरी ने कहा है कि आज लोकसभा चुनाव के द्वितीय चरण में उत्तर प्रदेश में बागपत, बुलंदशहर, अलीगढ़, अमरोहा, मेरठ, मथुरा, गाजियाबाद और गौतमबुद्धनगर में हुए मतदान में जनाक्रोश के चलते भाजपा को हर तरफ अपनी हार दिखाई दी है। लोगों ने एकजुट होकर सपा-इंडिया गठबंधन के प्रत्याशियों को भारी मतों से विजयी बनाने के लिए गर्मी-लू-धूप की जरा भी परवाह नहीं की। वृद्ध, दिव्यांग से लेकर नववधू तक ने भाजपा को हराने का निश्चय दिखाया।

दरअसल, मतदाताओं ने भाजपा के बजाय सपा प्रमुख अखिलेश यादव के नेतृत्व पर भरोसा जताया। जनता नफरत की राजनीति से ऊबी है। लोगों को भरोसा है कि अखिलेश यादव ही उन्हें न्याय दिलायेंगे। अपने अलोकतांत्रिक और मयार्दाहीन आचरण के चलते भाजपा ने शुक्रवार को मतदान के दूसरे चरण में जगह-जगह मतदान में व्यवधान डालने और सत्ता का दुरूपयोग खुले तौर पर करने में जरा भी परहेज नहीं किया। वैध दस्तावेज दिखाने के बावजूद कई जगह मतदाताओं को मतदान से रोका गया। मतदाताओं को परेशान करने और मतदान में अवरोध के लिए मतदान कर्मियों का काम बंद कर एक साथ लंच करने जाने का नया उदाहरण भी इस बार देखने को मिला। कई अधिकारियों के भाजपा एजेंट बनने की शिकायते भी रहीं। ग्रेटर नोएडा, बुलंदशहर में तो फर्जी मतदान के मामले में दो दर्जन लोग भी पकड़े गये।

ईवीएम खराबी की तो पहले की तरह फिर कई जगहों से खबरें आई है। गाजियाबाद में सत्ता पक्ष के इशारे पर धीमा मतदान कराया गया ताकि मुस्लिम मतदाता बड़ी संख्या में वोट न डाल सके। लोकसभा क्षेत्र मेरठ में भाजपा नेता बूथ संख्या 329 पर जबरन फर्जी मतदान कराते मिले। गौतमबुद्ध नगर में नोएडा के बूथ संख्या 113 व 120 पर भाजपा प्रत्याशी की पत्नी पार्टी का पटका पहनकर मतदाताओं पर भाजपा के पक्ष में मतदान का दबाव डाल रही थी। अमरोहा में पुलिस सपा के कार्यकर्ताओं को धमकाकर भगाती रही। बागपत में कई पुलिस अधिकारी सपा के प्रति बढ़ते मतदान को देखकर खुद भाजपा के कार्यकर्ता बन गए। खासकर वर्ग विशेष के मतदाताओं को अपमानित करने की कई जगह शिकायतें मिली। सपा द्वारा मुख्य निर्वाचन आयुक्त भारत सरकार तथा जिला निर्वाचन अधिकारियों को तत्काल सभी शिकायतों से अवगत कराकर उनसे तत्काल आवश्यक कार्यवाही की अपेक्षा की गई है। स्वतंत्र एवं निष्पक्ष, चुनाव कराना निर्वाचन आयोग का संवैधानिक दायित्व एवं कर्तव्य है। जनता महंगाई, भ्रष्टाचार और बेरोजगारी से परेशान है। समाज को बांटने वाली भाजपा से जनता का कोई सरोकार नहीं है। जनता सपा प्रमुख अखिलेश यादव के नेतृत्व में संविधान और लोकतंत्र की रक्षा के लिए प्रतिबद्ध है। मतदान के दूसरे चरण में भी जनता ने सपा-इंडिया गठबंधन के प्रत्याशियों के पक्ष में भारी मतदान किया है इसके लिए सपा जनता की आभारी है।

मोदी सरकार में फसलों के दाम दोगुने नहीं हुए पर दर्द सौ गुना जरूर हुआ : कांग्रेस

वरिष्ठ संवाददाता (vol)

लखनऊ। कांग्रेस के प्रदेश मुख्यालय पर प्रधानमंत्री के शुक्रवार को बरेली में होने वाले रोड शो से पहले एक प्रेस ब्रीफिंग आयोजित की गयी, जिसमें उत्तर प्रदेश कांग्रेस विधानमंडल दल की नेता आराधना मिश्रा मोना ने पत्रकारों के माध्यम से मोदी कुछ सवालों के जवाब मांगे। ब्रीफिंग में राष्ट्रीय प्रवक्ता अभय दुबे, उत्तर प्रदेश कांग्रेस मीडिया विभाग के चेयरमैन पूर्व मंत्री डॉ. सीपी राय, उत्तर प्रदेश लोकसभा चुनाव मीडिया प्रभारी चित्रा बाथम मौजूद रहे। कांग्रेस विधानमंडल दल की नेता आराधना मिश्रा मोना ने कहा कि इसी बरेली में फरवरी 2016 में हुई रैली में प्रधानमंत्री ने किसान भाइयों से वादा किया था कि 2022 तक फसलों के दाम दोगुना कर देंगे। 22 भी बीत गयी और 24 आ गयी प्रधानमंत्री फिर कुछ झूठे वादों के साथ बरेली पहुंच गये। मगर सवाल तो किया जायेगा कि दाम तो दोगुने नहीं हुए पर दर्द सौ गुना जरूर हो गया। मोदी सरकार के एनएसएसओ ने बताया कि किसानों की आमदनी मात्र 27 रुपये प्रतिदिन रह गयी है। सवाल तो यह भी किया जायेगा क्या फसलों के दाम दोगुने करने की बात कर रहे थे और आपकी ही सरकार में फसलों के दाम मांगने पर किसानों को लखीमपुर में रौंदकर मार डाला गया। किसानों को दिल्ली के दरवाजे पर बर्बरता से क्यों मारा गया और उनकी राह में कील और कांटे क्यों बिछाये गये? सवाल तो यह भी उठेगा कि सरकार में आते ही किसानों के गेहूं और चावल का 150 रुपये का बोनस क्यों बंद करा दिया गया? क्यों गुजरात सहित 6 राज्यों में फसल बीमा योजना बंद कर दी गयी।

जनता ने विपक्ष का सूपड़ा साफ कर दिया : भाजपा

वरिष्ठ संवाददाता (vol)

● मंत्री स्वतंत्र देव सिंह और जेपीएस राठौर ने किया संबोधित

लखनऊ। भाजपा के वरिष्ठ नेता एवं जलशक्ति मंत्री स्वतंत्र देव सिंह एवं सहकारिता राज्यमंत्री स्वतंत्र प्रभार जेपीएस राठौर ने प्रदेश मुख्यालय पर शुक्रवार को प्रेस वार्ता को संबोधित किया। स्वतंत्र देव सिंह ने कहा कि लोकसभा चुनाव में प्रथम चरण के मतदान के रुझानों से नरेंद्र मोदी के नेतृत्व में एनडीए के पक्ष में चली लहर दूसरे चरण में और भी पुष्ट हो गयी है। जनता जनार्दन ने अब प्रदेश की सभी 80 सीटों पर कमल खिलाने का स्पष्ट मन बना लिया है। दोनों ही चरणों में जनता ने विपक्ष का सूपड़ा साफ कर दिया है। स्वतंत्र देव सिंह ने जनता जनार्दन के प्रति मोदी के नेतृत्व को अपना अपार समर्थन देने के लिए आभार ज्ञापित किया। उन्होंने कहा कि दूसरे चरण के मतदान के समय जनता जनार्दन का उत्साह देखने के लायक था, मोदी को पुनः सेवा करने के लिए जनता ने चुन लिया है। भाजपा दूसरे चरण की सभी आठ सीटों को भारी अंतर से जीत रही है क्योंकि गरीब, युवा, अन्नदाता और नारी शक्ति का समर्थन भाजपा के पक्ष में है। उन्होंने कहा कि भ्रष्टाचारी और आतताई गठबंधन को इस चरण में भी जनता ने शून्य पर क्लीन बोल्ड कर दिया है। हाथी, हाथ और साइकिल चारों खाने चित हो चुके हैं। सपा और इंडी गठबंधन के झूठे प्रचार को जनता ने नकार दिया है। उन्होंने कहा कि आम चुनाव 2024 की शुरूआत में ही इनके गठबंधन की हवा निकल चुकी है। जनता इनके झूठे वादों और घोषणाओं को जान चुकी है। इनके नेताओं की संदिग्ध नीयत और नीति का पदार्फाश हो चुका है। कहा कि इस बार के चुनाव में जनता ने विपक्ष मुस्लिम तुष्टिकरण की नीति के विरोध में कमल के फूल पर दनादन बटन दबाकर अपना मत स्पष्ट कर दिया है। जनता जनार्दन ने समाज को जाति, मत, मजहब के नाम पर बांटने की विपक्ष की कोशिशों को फेल करने का काम किया है।

राजेंद्र चौधरी ने गाजियाबाद में किया मतदान

वरिष्ठ संवाददाता (vol)

लखनऊ। सपा के राष्ट्रीय सचिव एवं पूर्व कैबिनेट मंत्री राजेन्द्र चौधरी ने शुक्रवार को गाजियाबाद के एमएमएच कॉलेज मॉडल टाउन में बूथ संख्या 461 पर अपने मतदान अधिकार का प्रयोग किया। मीडिया से राजेन्द्र चौधरी ने कहा कि निर्वाचन आयोग की जिम्मेदारी है कि स्पष्टता, पारदर्शी तरीके से बिना सरकारी हस्तक्षेप के मतदान की व्यवस्था सुनिश्चित करानी चाहिए। भाजपा ने लगातार सत्ता का दुरुपयोग किया है। केंद्र में 10 साल से भाजपा सरकार के रहते किसान, नौजवान सभी परेशान है। महिलाएं असुरक्षित हैं। संविधान के लिए खतरा बना है। मीडिया पर भाजपा का पहरा है। उन्होंने कहा है कि सपा के प्रमुख अखिलेश यादव सड़क से सदन तक लोकतंत्र की रक्षा के लिए संघर्ष करते आये हैं। अखिलेश यादव लोकतांत्रिक व्यवस्था में विश्वास करते हैं। उन्होंने कहा कि मतदान के पहले चरण में भाजपा आधी सीटें हार कर सत्ता के बाहर चली जा रही है। उत्तर प्रदेश में सपा इंडिया गठबंधन इतनी सीटें जीतेगी कि भाजपा केंद्र में सरकार बनाने में सफल नहीं हो पायेगी।

तीसरे चरण की दस सीटों के लिए मचा घमासान

भाजपा के लिए तीसरा चरण महत्वपूर्ण, दस में आठ सीटों पर था कब्जा

विशेष संवाददाता (vol)

लखनऊ। पिछले लोकसभा चुनाव में संभल और मैनपुरी सीटों पर साइकिल दौड़ी थी जबकि आठ सीटों पर कमल खिला था। मिशन-80 का लक्ष्य साधने में जुटी भारतीय जनता पार्टी के लए तीसरा चरण महत्वपूर्ण है। देश के बड़े राजनीतिक घरानों में शुमार सैफई के यादव परिवार के जो पांच रणबांकुरे चुनावी संग्राम में पराक्रम दिखाने के लिए उतरे हैं, उनमें से तीन की परीक्षा तीसरे चरण में ही होगी। 18वीं लोकसभा चुनाव के तीसरे चरण में ब्रज और रुहेलखंड की 10 सीटों पर सात मई को मतदान होगा।

बरेली: भाजपा-सपा की सीधी लड़ाई इस सीट पर भाजपा का पर्याय बने आठ बार के सांसद संतोष गंगवार का टिकट काटकर भाजपा ने पूर्व राज्य मंत्री छत्रपाल गंगवार को उम्मीदवार बनाया तो शुरूआत में इसे लेकर पार्टी कार्यकर्ताओ में नाराजगी जरूर थी। प्रधानमंत्री नरेन्द्र मोदी ने रुहेलखंड में हुई अपनी जनसभाओं के मंच पर संतोष गंगवार को स्थान देकर इस नाराजगी को दूर कर दिया है। 2009 में भाजपा के इस मजबूत किले को मामूली जीत के अंतर से ढहाने में कामयाब हुए पूर्व सांसद प्रवीण सिंह ऐरन को सपा ने फिर इसी उम्मीद से मैदान में उतारा है। यहां भाजपा-सपा की सीधी लड़ाई है।

संभल: परिवार का वर्चस्व बरकरार रखने का दारोमदार : अपने दादा और 17वीं लोकसभा में इस सीट का प्रतिनिधित्व करने वाले सपा सांसद शफीकुर्रहमान बर्क के निधन के बाद इस सीट पर उनकी राजनीतिक विरासत संभालने के लिए कुंदरकी के सपा विधायक जियाउर्रहमान यहां साइकिल पर सवार हैं। सपा ने शफीकुर्रहमान को टिकट थमाया था, लेकिन उनका निधन होने पर उनके पोते को मैदान में उतारा है। मुस्लिम बहुल इस सीट पर जियाउर्रहमान के कंधों पर अपने परिवार का वर्चस्व बरकरार रखने का दारोमदार होगा। बतौर भाजपा प्रत्याशी पूर्व एमएलसी परमेश्वर लाल सैनी के सामने इस सीट पर भाजपा को 2014 में मिली एकमात्र सफलता को दोहराने के साथ पिछले चुनाव में खुद को मिली हार का हिसाब चुकता करने की चुनौती है। बसपा के लिए पिछले दो चुनावों में यह सीट बंजर साबित हुई है। ऐसे में बसपा प्रत्याशी सौलत अली के लिए हाथी की चिंघाड़ कितना प्रभावी होगी, यह देखना होगा।

फतेहपुर: दिलचस्प मुकाबले के आसार : बुलंद दरवाजा और सूफी संत शेख सलीम चिश्ती की दरगाह के लिए मशहूर फतेहपुर सीकरी में इस लोकसभा चुनाव में कौन बुलंदी को छुएगा और किसे सर्वाधिक वोटर मतों के रूप में अपनी दुआएं देंगे, यह तो चुनाव परिणाम बताएगा। फिलहाल इस सीट पर दिलचस्प मुकाबले के आसार हैं। पिछले लोकसभा चुनाव में 4.95 लाख वोटों से जीतकर बुलंदी छूने वाले जाट बिरादरी के भाजपा सांसद राजकुमार चाहर इस बार फिर यहां कमल खिलाने के इरादे से मैदान में हैं। बसपा ने चुनावी गणित को ध्यान में रखते हुए ब्राह्मण प्रत्याशी राम निवास शर्मा पर भरोसा जताया है तो कांग्रेस ने ठाकुर बिरादरी के रामनाथ सिकरवार को उतारा है। फतेहपुर सीकरी के भाजपा विधायक चौधरी बाबूलाल के पुत्र रामेश्वर चौधरी ने निर्दल उम्मीदवार के तौर पर पर्चा भरकर यहां होने वाली लड़ाई को रोमांचक बना दिया है। रामेश्वर चौधरी भी जाट बिरादरी से ताल्लुक रखते हैं।

मैनपुरी: विरासत को सहेजने की जिम्मेदारी : सपा के इस गढ़ में साइकिल की रफ्तार से प्रतिद्वंद्वियों को पछाड़ने के लिए पार्टी की मौजूदा सांसद डिंपल यादव मैदान में डटी हैं। अपने ससुर और सपा संस्थापक मुलायम सिंह यादव के निधन से रिक्त हुई मैनपुरी सीट पर दिसंबर 2022 में हुए उपचुनाव में साइकिल की रफ्तार से प्रतिद्वंद्वियों को हतप्रभ कर उन्होंने यादव परिवार की राजनीतिक विरासत को संभाला था। अब उन पर इस विरासत को सहेजने और संजोये रखने की जिम्मेदारी है। सपा इस सीट पर 1996 से काबिज है। वहीं अब तक अजेय साबित हुई मैनपुरी सीट पर भगवा परचम लहराने के लिए भाजपा ने स्थानीय विधायक और योगी सरकार में पर्यटन एवं संस्कृति मंत्री ठाकुर जयवीर सिंह को मैदान में उतारा है। यादव और शाक्य बिरादरियों की बड़ी आबादी वाली इस सीट पर बसपा ने पूर्व विधायक शिव प्रसाद यादव को मैदान में उतारा है।

बदायूं: यादव परिवार की साख का इम्तिहान : यह सीट भी यादव परिवार की साख का इम्तिहान लेगी। सपा अध्यक्ष अखिलेश यादव ने पहले यहां चचेरे भाई धर्मेंद्र यादव को टिकट दिया था। धर्मेन्द्र 2009 व 2014 में बदायूं से बतौर सपा प्रत्याशी सांसद चुने गए थे, लेकिन 2019 में चुनाव हार गए थे। अखिलेश ने इस बार फिर उन्हें यहां से टिकट थमाया, लेकिन बाद में उन्हें आजमगढ़ से प्रत्याशी बनाकर चाचा शिवपाल सिंह यादव को बदायूं के चुनाव मैदान में उतार दिया। बाद में स्थानीय इकाई की मांग पर अखिलेश ने चाचा शिवपाल की जगह उनके पुत्र आदित्य यादव को प्रत्याशी घोषित कर दिया। भाजपा ने यहां वर्तमान सांसद संघमित्रा मौर्य का टिकट काटकर ब्रज क्षेत्र के अध्यक्ष दुर्विजय सिंह शाक्य को उम्मीवार बनाया है तो बसपा ने मुस्लिम खां पर भरोसा जताया है। भाजपा यहां अपना कब्जा बरकरार रखने के लिए जोर लगाएगी।

आंवला: जीत की तिकड़ी लगाने का इरादा : बरेली के तीन और बदायूं के दो विधानसभा क्षेत्रों को मिलाकर बनी आंवला लोकसभा सीट पर भाजपा सांसद और प्रत्याशी धर्मेन्द्र कश्यप जीत की तिकड़ी लगाने के इरादे से फिर मैदान में हैं। उनकी राह रोकने के लिए समाजवादी पार्टी ने नीरज मौर्य को मैदान में उतारा है जो शाहजहांपुर के जलालाबाद विधानसभा क्षेत्र से 2007 व 2012 में बसपा के टिकट पर विधायक चुने गए थे। बसपा ने इस सीट पर सपा छोड़कर आए आंवला नगर पालिका परिषद के अध्यक्ष सैयद आबिद अली को प्रत्याशी बनाया है। यहां पर भी सभी दल जातियों के जरिये अपने समीकरण बैठाने में लगे हैं। वैसे आंवला सीट पर ऊंट किस करवट बैठेगा, यह तो चार जून को चुनाव परिणाम आने के बाद ही स्पष्ट हो सकेगा।

हाथरस: भाजपा का कब्जा बरकरार रखने की जिम्मेदारी : हाथरस के तीन और अलीगढ़ के दो विधानसभा क्षेत्रों वाली हाथरस लोकसभा सीट बाहरी प्रत्याशियों को सुहाती रही है। भाजपा ने यहां अपने सांसद राजवीर सिंह दिलेर का टिकट काटकर अलीगढ़ की खैर सीट के विधायक और योगी सरकार में राजस्व राज्य मंत्री अनूप वाल्मीकि को प्रत्याशी बनाया है। उन पर अनुसूचित जाति के लिए आरक्षित इस सीट पर भाजपा का कब्जा बरकरार रखने की जिम्मेदारी होगी। वहीं बसपा ने साफ्टवेयर इंजीनियर हेमबाबू धनगर और सपा ने जसवीर वाल्मीकि को प्रत्याशी घोषित किया है। सपा और बसपा प्रत्याशी सहारनपुर के निवासी हैं। भाजपा को अपनी केंद्रीय योजनाओं और मोदी-योगी पर भरोसा है तो विपक्ष को अपने समीकरणों का। देखना होगा कि इस सीट पर फिर कमल खिलता है या सपा-बसपा अपना खाता खोल पाने में कामयाब होती हैं।

पुरस्कार पाकर खिले छात्रों के चेहरे

वरिष्ठ संवाददाता (vol)

लखनऊ। बीबीडी विश्वविद्यालय के स्कूल ऑफ मैनेजमेंट द्वारा वार्षिक उत्सव 'मंथन' का आयोजन किया गया। यह उत्सव बीबीडी ग्रुप की चेयरपर्सन श्रीमती अलका दास गुप्ता और बीबीडी ग्रुप के प्रेसिडेंट विराज सागर दास की प्रेरणा एवं बीबीडीयू के वाइस चांसलर डॉ एके मित्तल के कुशल निर्देशन में हुआ।

कार्यक्रम का शुभारंभ डॉ एसएमके रिजवी, डीन स्टूडेंट वेलफेयर बीबीडीयू, डॉ सुशील पांडे, डीन इंचार्ज, स्कूल ऑफ मैनेजमेंट एवं कार्यक्रम के संयोजक प्रो. आदेश श्रीवास्तव ने दीप प्रज्वलन कर किया। इस अवसर पर सभी फैकल्टी एवं छात्र-छात्रायें उपस्थित रहे। इस अवसर पर विभिन्न प्रतियोगिता के विजेता रहे छात्र-छात्राओं को पुरस्कार देकर सम्मानित किया गया।

यह उत्सव सृजनात्मकता, बुद्धिमत्ता और प्रतिभा का संगम प्रकट करता है। मंथन के आयोजन में व्यावसायिक प्रश्नोत्तरी, स्केचिंग, शतरंज, नृत्य, रंगोली और प्रतिभा हंट शामिल होती हैं। व्यावसायिक प्रश्नोत्तरी में, छात्रों का बुद्धिमत्ता और ज्ञान का परीक्षण होता है। स्केचिंग आयोजन कलाकारों के लिए मंच प्रदान करता है, शतरंज प्रतियोगिता में छात्रों का प्रतिस्पर्धा बढ़ता है। नृत्य प्रतियोगिता में उत्साही नृत्य अभिनेताओं को मंच पर लाया जाता है जबकि रंगोली प्रतियोगिता रंगों के साथ तस्वीर को जीवंत बनाती है। अंत में प्रतिभा हंट

● बीबीडी विश्वविद्यालय में मंथन का आयोजन सम्पन्न

छात्रों की प्रतिभा को सामने लाता है। समूह नृत्य में जय नारायण मिश्र पीजी कॉलेज के नंदिता ग्रुप और स्कूल ऑफ मैनेजेंट के भांगड़ा ग्रुप एवं चेस में चाहत कपूर, रंगोली में केकेसी के सौरभ वर्मा, आलेख में शिया कॉलेज के अभिषेक वर्मा विजेता हैं। उसके अलावा व्यावसायिक प्रश्नोत्तरी में श्रेयांश त्रिपाठी स्कूल ऑफ मैनेजमेंट, बीबीडी विश्वविद्यालय से विजेता हैं और दूसरे स्थान पर शुभंकर निगम और कौशल राज भी विजेता है। कार्यक्रम के संयोजक प्रो. आदेश श्रीवास्तव ने बताया यह कार्यक्रम 2010 से हर वर्ष छात्रों की प्रतिभा को निखारने का मंच प्रदान करता है। उन्होंने बताया कि इस वर्ष कार्यक्रम मे 10 से अधिक विद्यालयों के लगभग तीन सौ प्रतिभागियों ने भाग लिया।

दूसरे दिन की शुरूआत गायन प्रतियोगिता से हुई, जिसके विजेता सुदेशना मुखर्जी हैं और द्वितीय विजेता सेजल गुप्ता हैं। गायन के बाद विज्ञापन प्रस्तुति की प्रतियोगिता का आयोजन हुआ, जिसके विजेता अक्षिता जैन और उनकी टीम रहे।

अगला कार्यक्रम व्यापार योजना का रहा जिसमें लक्ष्य और उनकी टीम विजयी रहे और द्वितीय विजेता शुभांकर निगम और उनकी टीम रहे। एक तर्क वितर्क की भी प्रतियोगिता आयोजित की गयी जिसमें लक्ष्य और उनकी टीम विजेता रहे। इस कार्यक्रम में बिजनेस रैम्प शो भी हुआ था जिसमें कॉरपोरेट लुक में प्रतियोगिता की गयी। कार्यक्रम के अंत में पुरस्कार वितरण आत्म प्रकाश मिश्रा, प्रोग्राम हेड, दूरदर्शन, उत्तर प्रदेश द्वारा संपन्न हुआ।

सुरक्षित एलपीजी उपयोग के महत्व को किया रेखांकित

वरिष्ठ संवाददाता (vol)

लखनऊ। एलपीजी सुरक्षा जागरूकता की दिशा में एक महत्वपूर्ण कदम उठाते हुए कार्यकारी निदेशक एवं राज्य प्रमुख, यूपीएसओ-1 राजेश सिंह तथा केएम ठाकुर, सीजीएम (एलपीजी) ने लखनऊ मंडल

● एलपीजी सुरक्षा जागरूकता के तहत कार्यकारी निदेशक ने की घर-घर जाकर बुनियादी सुरक्षा की जांच

कार्यालय के तत्वावधान में आयोजित लखनऊ में एक व्यापक अभियान का नेतृत्व किया। निम्न आय वर्ग को लक्ष्य करते हुए यह पहल लखनऊ के तकरोही क्षेत्र में शुरू हुई।

अभियान का एक महत्वपूर्ण पहलू स्थानीय निवासियों के लिए बुलाया गयी एक जन जागरूकता बैठक थी, जिसमें सरकारी स्कूल के छात्रों की सक्रिय भागीदारी भी शामिल थी। सभा की अध्यक्षता करते हुए यूपीएसओ-1 के कार्यकारी निदेशक राजेश सिंह ने सुरक्षित एलपीजी उपयोग के सर्वोपरि महत्व को रेखांकित किया। उन्होंने विशेष रूप से घरेलू सुरक्षा को मजबूत करने में इंडियन ऑयल कॉर्पोरेशन द्वारा प्रशासित बुनियादी सुरक्षा जांच द्वारा निभायी गयी महत्वपूर्ण भूमिका पर जोर दिया।

इस कार्यक्रम में सीजीएम (एलपीजी) और लखनऊ आईडीओ के अन्य गणमान्य व्यक्ति उपस्थित थे। इसके बाद कार्यकारी निदेशक द्वारा स्वयं घर-घर जाकर बुनियादी सुरक्षा जांच की गयी। अभियान के दौरान उपभोक्ताओं से सीधे जुड़ते हुए उन्होंने बुनियादी सुरक्षा जांच के महत्व और इसके कार्यान्वयन के बारे में महत्वपूर्ण जानकारी दी। यह ठोस प्रयास घरों की सुरक्षा सुनिश्चित करने और समुदाय के भीतर जिम्मेदार एलपीजी उपयोग को बढ़ावा देने की दिशा में एक सक्रिय दृष्टिकोण का प्रतीक है।

अधिशासी, अवर अभियंता और सुपरवाइजर निलंबित

सीवर में गिरने से 8 साल के मासूम की मौत का मामला , नगर विकास मंत्री के निर्देश पर जाँच में दोषी पाये गये कर्मियों पर हुई सख्त कार्रवाई

विशेष संवाददाता (vol)

लखनऊ। राजधानी के जानकीपुरम क्षेत्र में बीते मंगलवार को सीवर में गिरने से आठ साल के मासूम की मौत मामले में प्रदेश के नगर विकास एवं ऊर्जा मंत्री ए.के. शर्मा के निर्देश पर सख्त कार्रवाई करते हुए जाँच के उपरांत दोषी पाए जाने पर अधिशासी अभियंता, अवर अभियंता और सुपरवाइजर को निलंबित कर दिया गया है। साथ ही कार्यदायी संस्थान एस. के. इंटरप्राइजेज के विरुद्ध ब्लैक लिस्टिंग की कार्यवाही की जा रही है।

● कार्यदायी संस्था एस. के. इंटरप्राइजेज पर होगी ब्लैक लिस्टिंग की कार्यवाही

● प्रोफोर्मा जारी कर खुले, ढके मेनहोल की संख्या के साथ ही उन्हें ढकने के संबंध में की जाने वाली कार्यवाही की मांगी रिपोर्ट

● भविष्य में इस प्रकार की लापरवाही न हो इसके लिए संबंधित अधिकारीयों को दिए सख्त निर्देश

लखनऊ के जानकीपुरम थाना क्षेत्र में एपीजे अब्दुल कलाम विवि के पास मंगलवार (23 अप्रैल) को भंडारे से प्रसाद लेकर बहन और अन्य साथियों के साथ लौट रहा सीतापुर के अकबरपुर का

विगत दिनों जानकीपुरम में खुले सीवर के मैनहोल में गिरे बच्चे शाहरुख खान की मौत हुई स्थल की फोटो और मैनहोल को ढक दिया गया है

रहने वाले आठ साल के शाहरुख खान की खुले सीवर में गिरने से मौत हो गयी थी। बच्चा अपने परिवार के साथ जानकीपुरम सेक्टर सात में रहता था। घटना की जानकारी होते ही नगर विकास मंत्री ए.के. शर्मा ने विभागीय अधिकारियों को मौके पर पहुंचकर उचित कार्यवाही करने के निर्देश दिए थे। जिसके उपरांत नगर आयुक्त इंद्रजीत सिंह मय टीम के साथ मौके पर पहुंचे। एनडीआरएफ, एसडीआरएफ और फायरफाइटर की संयुक्त कार्यवाही से बच्चे को 18 फिट गहरे मेनहोल से रेस्क्यू करके बाहर निकालकर ट्रामा सेंटर भिजवाया, जहां उसकी मौत हो गई। मंत्री श्री शर्मा ने मामले की विभागीय जांच कराकार दोषियों के विरुद्ध सख्त कार्यवाही के निर्देश दिए थे। जिसके पश्चात नियमित क्षेत्र का निरिक्षण न करने व अपने-अपने दायित्वों मां निर्वहन न करने पर अधिशासी अभियंता मनोज कुमार शुक्ला, अवर अभियंता गया प्रसाद सिंह और सुपरवाइसर अच्छे लाल के विरुद्ध निलंबन की कार्यवाही गयी है। साथ ही कार्यदायी संस्था के विरुद्ध ब्लैक लिस्टिंग की कार्यवाही की जा रही है।

निलम्बन अवधि में अधिशासी अभियंता (जल) मनोज कुमार शुक्ला को निदेशक, नगरीय निकाय निदेशालय, उत्तर प्रदेश, लखनऊ के कार्यालय से सम्बद्ध किया गया तथा निलम्बन अवधि में उन्हें जीवन निर्वाह भत्ते का भुगतान, जलकल विभाग, नगर निगम, लखनऊ से दिया जायेगा। वहीं निलम्बन अवधि में अच्छे लाल फिटर जोन 6 कार्यालय से सम्बद्ध रहेंगे तथा इनके जीवन निर्वाह भत्ते का भुगतान जोन-6, जलकल विभाग नगर निगम, लखनऊ द्वारा किया जायेगा।

मंत्री श्री शर्मा के निर्देश पर एक प्रोफोर्मा भी तैयार किया गया है। जिसके अंतर्गत नगर निगम सीमा के अंतर्गत कुल मेनहोल की संख्या, ढके मेनहोल की संख्या, खुले मेनहोल की संख्या के साथ ही खुले मेनहोल को ढकने के सम्बन्ध में की जाने वाली कार्यवाही की विस्तृत रिपोर्ट तत्काल मांगी गयी है। जिससे इस प्रकार की गंभीर घटनाओं पर विराम लगाया जा सके।

शुभम सिंह बने नये क्षेत्रीय पासपोर्ट अधिकारी

वरिष्ठ संवाददाता (vol)

लखनऊ। भारतीय विदेश सेवा के वर्ष 2013 बैच के अधिकारी शुभम सिंह ने नए क्षेत्रीय पासपोर्ट अधिकारी का पदभार ग्रहण किया है। उन्होंने कनिष्क शर्मा का स्थान लिया है। शुभम सिंह ने आईआईटी कानपुर से सिविल इंजीनियरिंग में बीटेक किया है। वह काहिरा (मिस्त्र), इस्लामाबाद और इंडोनेशिया में मेदन में भारत का महावाणिज्य वास में अपनी सेवाएं दे चुके हैं। वह बेंगलुरु में प्रोटेक्टर आफ इमिग्रेंट्स के पद पर भी सेवाएं दे चुके हैं जिसका कार्य क्षेत्र कर्नाटक और गोवा तक है। उन्होंने विदेश मंत्रालय नई दिल्ली में पाकिस्तान डेस्क को भी संभाला है।

वाट्सएप ग्रुप व चैनल से जुड़ेंगे विद्युत उपभोक्ता

वरिष्ठ संवाददाता (vol)

लखनऊ। प्रदेश के बिजली उपभोक्ताओं की सुविधा हेतु वाट्सएप ग्रुप एवं चैनल चालू किया जायेगा। प्रदेश के ऊर्जा मंत्री एके शर्मा ने कहा कि प्रदेश सरकार लगातार उपभोक्ताओं के हित में और उन्हें बेहतर सुविधाएं उपलब्ध कराने का कार्य कर रही है, जिससे कि वे अपनी समस्याओं का हल एवं सुविधाओं का लाभ आसानी से प्राप्त कर सकें। ऊर्जा मंत्री ने कहा कि योगी सरकार सरकार बनने के बाद से लगातार करोड़ो विद्युत उपभोक्ताओं की सुविधा एवं समस्याओं के लिये अनेक प्रयास किये गये। इस समय भी बिजली विभाग द्वारा आपके द्वार एवं फोन घुमाओं अभियान चलाया जा रहा है। इस योजना में विभाग के अधिकारी उपभोक्ता के घर-घर जाकर विद्युत सम्बन्धी जानकारी प्राप्त कर रहे हैं और उनकी समस्याओं को हल कर रहे हैं। इसी तरह फोन घुमाओं अभियान के माध्यम से उपभोक्ताओं को बिजली बिल ससमय जमा करने आदि के बारे में प्रेरित किया जा रहा है। उपभोक्ता हमारे लिये सर्वाधिक महत्वपूर्ण है। उपभोक्ता देवो भवः की नीति के तहत उनकी सभी समस्याओं का हल उसे फ्रेन्डली माहौल में मिले। इसके लिए पावर कारपोरेशन एवं अन्य ऊर्जा निगमों द्वारा ऐसा प्रयास पहली बार सफलतापूर्वक किया जा रहा है।

अभी तक उपभोक्ताओं से ट्विटर, फेसबुक, पोर्टल, ऐप आदि के माध्यम से सम्पर्क किया जा रहा है। लेकिन वाट्सएप सम्पर्क का एक सशक्त माध्यम है। इसलिये ऊर्जा विभाग वाट्सएप के माध्यम से भी उपभोक्ताओं से सम्पर्क में रहे, इस पर कार्य करने के लिये निर्देश दिये गये है। शीघ्र ही वाट्सएप ग्रुप या चैनल के माध्यम से उपभोक्ताओं को विभागीय जानकारिया शेयर होने लगेंगी। विद्युत निगमों के अधिकारियों को निर्देश दिये गये हैं कि विभिन्न स्तरों पर वाट्सएप ग्रुप या चैनलों के माध्यम से उपभोक्ताओं के जो नम्बर विभाग में उपलब्ध हैं उन्हें उसमें सम्बद्ध किया जाये और जिनके नम्बर अनुपलब्ध हैं, उसको भी प्राप्त कर शीघ्र जोड़ने का प्रयास किया जाये।

प्लास्टिक के स्थान पर कपड़े के थैले प्रयोग करने का दिया संदेश

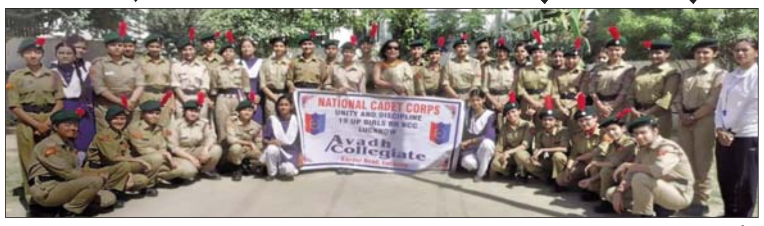

वरिष्ठ संवाददाता (vol)

लखनऊ। स्वच्छता पखवाड़ा के तहत अवध कॉलेजिएट की 50 एनसीसी कैडेटस, 19 उत्तर प्रदेश गर्ल्स बटालियन एनसीसी विंग ने दो दिवसीय स्वच्छता जागरूकता अभियान चलाया। दो दिवसीय अभियान में कैडेट ने नुक्कड़ नाटक के माध्यम से प्लास्टिक के स्थान पर कपड़े के थैले प्रयोग करने, कचरा इधर उधर नहीं फेंकने, ऐतिहासिक धरोहरों को नुकसान न पहुंचाने का संदेश दिया। पोस्टर और स्लोगन के माध्यम से भी स्वच्छता के महत्व को समझाया और समझाया यदि हम सब इसका पालन करेंगे तो वास्तव में यह सच्ची देश सेवा होगी। स्वच्छता अभियान मात्र एक दिन का कार्यक्रम नहीं है, बल्कि यह हमारी सोच में सम्मिलित होना चाहिए। हमारे द्वारा फैलायी गयी गंदगी हम सब के स्वास्थ्य पर बुरा प्रभाव डालती है। रीयूज, रिफयूज, रीडयूज व रिफयूज को अपना कर हम पर्यावरण संरक्षण में महत्वपूर्ण योगदान दे सकते हैं। हम सभी को अपने स्तर से अपने पर्यावरण के प्रति अपने दायित्व का निर्वहन करना होगा, तभी स्वच्छ व स्वस्थ्य समाज का निर्माण संभव हो सकेगा। इन समर्पित कैडेट्स ने विद्यालय के परिसर के बाहर और स्कूल में अपने मिशन को बढ़ावा देने के लिए कृष्णा नगर कानपुर रोड में रैली निकालने का आयोजन किया ताकि हमारे समाज में जागरूकता फैलायी जा सके। स्कूल के प्रबंधक सर्वजीत सिंह और निर्देशिका जतिंदर वालिया के मार्गदर्शन में अवध कॉलेजिएट के इस प्रयास को संभव बनाने में स्कूल की प्रधानाचार्या अमृता धनाईं और एएनओ, साधना पीटीआई के मार्गदर्शन और निरीक्षण का बहुत ही महत्व रहा।

बिजली उपभोक्ता की जानकारी के बाद ही कटेगा कनेक्शन

वरिष्ठ संवाददाता (vol)

लखनऊ। लेसा सिस गोमती और ट्रांसगोमती मे बिजली बकायेदारो के खिलाफ अभियान चुनाव तक नही चलाया जायेगा। लेकिन किसी ऐसे उपभोक्ता का बिजली नही काटा जा रहा है जो किसी कारण से परेशान हो और उसका बिल बीस हजार से ज्यादा हो। ऊर्जा ने पहले की निर्देश जारी कर कहा है कि बकायेदारो का बिजली कनेक्शन काटने से पहले उपभोक्ता का दरवाजा खटखटाया जाना चाहिए।

बीकेटी, चिनहट, महानगर, अमीनाबाद, नीलमथा, आलमबाग सहित अन्य क्षेत्रों में बिजली कटौती घंटो हो रही है। एक तरफ बिजली कटौती हो रही है तो दुसरी तरफ बकायेदारो के खिलाफ बिल वसुली का अभियान चलाया जा रहा है। ऐसे में उपभोक्ताओं का कहना है कि अधिकारी से कोई बात कहो तो कोई भी नही सुन रहा है। बकाया होने पर बिजली काट दिया जाता है एक बार उपभोक्ता का पक्ष भी नही सुना जाता है। बीकेटी के रहने वाले लाल बहादुर ने बताया कि बकाया बिल पर अधिकारी बात भी नही सुनते है कहते है सरकार का सख्त आदेश है कि बकाये बिल की वसुली समय पर होनी चाहिए। ऐसे में पहले तो करोना ने सबकी कमर तोड़ दिया। फिर बिजली बिल में छुट मिलना चाहिए लेकिन वह भी नही मिल रहा है। जबकी बिल दो से तीन माह का हजारो में हो गया है। लेसा के सिस गोमती के मुख्य अभियंता रजत जुनेजा ने बताया कि बिजली का प्रयोग उपभोक्ता ने किया है तो उसे पैसा तो देना ही पड़ेगा। उन्होंने कहा कि पहले उपभोक्ता के घर बिल बकाये के बारे में बताया जाता है। फिर भी बिल नही जमा करने पर कनेक्शन काट दिया जाता है।

ई-रिक्शा को नाबालिग चलाते पकड़े गये तो होगी कार्यवाही : एआरटीओ

वरिष्ठ संवाददाता (vol)

लखनऊ। शहर में ई-रिक्शा अब बड़ी संख्या में मुख्य मार्गो पर चल रहे है। लेकिन गाड़ियों को ज्यादातर नाबालिक ही चला रहे है। इसके साथ ही सैकड़ो की संख्या में गाड़ियों पर नम्बर प्लेट नही लगा हुआ है। कुछ गाड़ियों में नम्बर प्लेट तो लगा है पर वह नम्बर दो पहिया वाहन का लगा रखे है।

सड़कों पर लहराकर चल रहे है। सड़क पर रिक्शा से टक्कर भी लग जाता है तो पुलिस उसका चलान भी नही कर सकती है क्योकि गाड़ी का नंबर प्लेट ही नही लगा होता है। ऐसे मे पुलिस ई-रिक्शा को थाने में तो खड़ी कर लेती है पर उसपर कोई ठोस कार्यवाही नही कर पाती है। जिससे प्रतिदिन सड़को पर लोग दुर्घटना ग्रस्त हो रहे है। ट्रांसपोर्टनगर एआरटीओं अखिलेश चन्द्र दिवेद्वी ने बताया कि किसी भी प्रकार की गाड़ी सड़क पर चल रही है तो उसका रजिस्टर्ड नम्बर होना चाहिए। गाड़ी पर गाड़ी नम्बर नही लिखा है तो उसको अवैध माना जायेगा। उन्होने कहा कि सड़क पर चलने वाले ई-रिक्शा तो नम्बर प्लेट लगाते पर गलियों में चलने वाले रिक्शा ज्यादातर नही लगाते है और ऐसे वाहन पकड़ में भी नही आते है। लेकिन आने वाले समय मे ऐसे गाड़ियों का गालियों में भी चालान किया जायेगा।

एलटीटी, दादर व पुणे के लिए चलेंगी एक व दो फेरों वाली ट्रेनें

यात्रियों की भारी भीड़ को देख एकल व दो फेरों के लिए ट्रेनें चलाने का लिया निर्णय

वरिष्ठ संवाददाता (vol)

लखनऊ। उत्तर रेलवे लखनऊ मण्डल से होकर गुजरने वाली ग्रीष्मकालीन विशेष ट्रेन के संचालन का निर्णय लिया गया है। इसके तहत ट्रेन संख्या 05001 छपरा जं-अजमेर जं ग्रीष्मकाल विशेष ट्रेन छपरा से 26 अप्रैल को सुबह 6.10 बजे प्रस्थान कर सीवान जं., थावे जं., तमकुही रोड, पडरौना, कप्तानगंज जं., गोरखपुर जं., खलीलाबाद, बस्ती, गोंडा जं., बाराबंकी जं., गोमती नगर, ऐशबाग जं., कानपुर सेंट्रल, इटावा जं., शमशाबाद टाउन, आगरा छावनी, अछनेरा जं., भरतपुर जं., बाँदीकुई जं., दौसा, खातीपुरा, जयपुर जं. होते हुए अजमेर जं. पर अगले दिन सुबह 7.30 बजे पहुंचेगी। इस ट्रेन में सामान्य सह एसएलआर/डी-2, सामान्य -2, स्लीपर -12, एसी तृतीय -2, एसी द्वितीय -1 कुल 19 कोच लगाये जायेंगे।

जबकि 01015 दादर - गोरखपुर स्पेशल प्रत्येक शनि, बुध 27अप्रैल, 01 मई व 04 मई को दादर से रात 23.30 बजे प्रस्थान कर ठाणे, कल्याण, इगतपुरी, नासिक, मनमाड, जलगाँव, भुसावल, खंडवा, इटारसी, भोपाल, बीना, वीरांगना लक्ष्मीबाई झाँसी, उरई, कानपुर सेंट्रल, लखनऊ, गोंडा, बस्ती होते हुए गोरखपुर तीसरे दिन सुबह 9.30 बजे

पहुंचेगी। तो 01016 गोरखपुर-दादर स्पेशल गोरखपुर से प्रत्येक सोम, शुक्र 29 अप्रैल, 03 व 06 मई को 15.30 बजे प्रस्थान कर तीसरे दिन रात 12.25 बजे दादर पहुंचेगी। इस ट्रेन में 10 स्लीपर, 06 सामान्य व 02 एसएलआर/डी सहित कुल 18 कोच लगेंगे। वहीं 01427 एलटीटी-गोरखपुर स्पेशल 26 अप्रैल व 1 मई को एलटीटी से रात 23.50 बजे प्रस्थान कर ठाणे, कल्याण, इगतपुरी, नासिक, मनमाड, जलगाँव, भुसावल, खंडवा, इटारसी, भोपाल, बीना, वीरांगना लक्ष्मीबाई झाँसी, उरई, कानपुर सेंट्रल, लखनऊ, गोंडा, बस्ती, होते हुए गोरखपुर तीसरे दिन सुबह 9.30 बजे पहुंचेगी। तो गाड़ी संख्या 01428 गोरखपुर-एलटीटी स्पेशल 28 अप्रैल व 3 मई को गोरखपुर से 15.30 बजे प्रस्थान कर तीसरे दिन रात 12.25 बजे एलटीटी पहुंचेगी।

वहीं 01411 पुणे-गोरखपुर स्पेशरल 27 अप्रैल को पुणे से सुबह 6.30 बजे प्रस्थान कर हडपसर, दौंड कॉर्ड लाईन, अहमदनगर जं., कोपरगांव, अंकाई, मनमाड, भुसावल, खंडवा, इटारसी, भोपाल, बीना, वीरांगना लक्ष्मीबाई झाँसी, उरई, कानपुर सेंट्रल, लखनऊ, गोंडा, बस्ती होते हुए गोरखपुर अगले दिन 14.50 बजे पहुंचेगी। तो 01412 गोरखपुर-पुणे स्पेशल गोरखपुर से 28 अप्रैल को शाम 18.30 बजे प्रस्थान कर तीसरे दिन सुबह 6.40 बजे पहुंचेगी। इस ट्रेन में 01 पावर कार, 13 तृतीय श्रेणी वातानुकूलित, 4 सामान्य, 01 स्लीपर, 1 एसएलआर/डी सहित 22 कोच लगेंगे।

इसके अलावा ट्रेन संख्या 05325 गोरखपुर ज. - लोकमान्य तिलक टर्मिनस ग्रीष्मकालीन विशेष गाड़ी 10 मई से 25 मई तक विस्तार कर रोजाना चलेगी। तो ट्रेन संख्या 05326 एलटीटी-गोरखपुर स्पेशल 12 मई से 27 मई तक विस्तार के तहत रोजाना चलेगी।

महत्वपूर्ण नंबर
वूमेन पावर लाइन 1090
पुलिस 100
2629999
पुलिस स्टेशन गंज 2622556

फायर स्टेशन
हजरतगंज- कंट्रोल रूम
9454418642
गोमती नगर-9454418657

एम्बुलेंस
मेडिकल सेवा- 102, 108

गंभीर रूप से घायल प्लंबर की इलाज के दौरान मौत

- सीवर लाइन का कर रहा था काम
- ठेकेदार समेत कर्मचारियों पर लगाये गंभीर आरोप

वरिष्ठ संवाददाता (vol)

लखनऊ। मेनहोल में गिरकर मासूम की मौत का मामला अभी ठंडा भी नहीं पड़ा था कि कर्मचारियों की लापरवाही से गुरूवार शाम सीवर लाईन में प्लम्बरिंग का कार्य कर रहे प्लम्बर की इलाज के दौरान शुक्रवार को मौत हो गयी। प्लम्बर गंभीर हालत में सीवर लाइन में खुदे गड्ढे में परिजनों को मिला था। जिसे लोकबंधू अस्पताल में भर्ती कराया गया था। परिजनों ने मृतक के भाई ने मृतक प्लम्बर को सीवर लाईन गड्ढे में गिरकर चोटिल अवस्था में ठेकेदार सहित उसके कर्मचारियों पर छोड भाग जाने का आरोप लगाए हैं। कृष्णा नगर कोतवाली इलाके स्थित प्रेम नगर में 28 वर्षीय विशाल शर्मा अपने बडे भाई अमित शर्मा व भाभी गुड़िया सहित भाई के बच्चों संग रहकर प्लम्बर का काम शान नामक ठेकेदार के साथ करता था। परिजनों के मुताबिक गुरूवार सुबह करीब नौ बजे घर से विशाल प्रेम नगर स्थित गुप्ता मार्केट के पास सीवर लाइन में खुदे गड्ढे में काम करने गया था। शाम करीब तीन बजे उन्हें उसके गड्ढे में गिरने की जानकारी हुई। जिसपर उन्होंने देखा कि विशाल चोटिल अवस्था में गड्ढे के बाहर पडा हुआ है और उसका ठेकेदार सहित उसके सहयोगी साथी फरार है। जिसे उन्होंने लोगों की मदद से इलाज के लिए नजदीकी लोकबंधु अस्पताल पहुंचाया। जहाँ चिकित्सकों ने हालत नाजुक देख इलाज के लिए ट्रामा सेण्टर भेज दिया। जहाँ शुक्रवार को प्लम्बर विशाल की मौत हो गई।

गड्ढे में गिरकर लोग होते हैं चोटिल: कृष्णा नगर के प्रेम नगर गुप्ता मार्केट घटना स्थल के आसपास रहने वाले लोगों राजन पवन सूरज सुमित सहित कई लोगों का कहना था। यहाँ पर ठेकेदार शान की देखरेख में सीवर की पाइप लाइन का काम चल रहा है। जिसके चलते मेन सड़क पर करीब आठ से दस फिट गड्ढा खोदा गया है। जो काम पिछले करीब दो महीने से चल रहा है। जिसमें आए दिन कोई न कोई गिरकर चोटिल होता है। गुरूवार को उन्हें प्लम्बर विशाल के चोटिल होने के साथ ठेकेदार व उसके साथी द्वारा छोडकर फरार हो जाने की जानकारी मिली थी। कृष्णा नगर कोतवाली प्रभारी संजय सिंह ने बताया कि मृतक के परिजनों की तरफ से ठेकेदार व उसके कर्मचारियों के खिलाफ कोई शिकायत नहीं आई है। तहरीर मिलने पर मुकदमा दर्ज कर कारवाई की जाएगी।

दो युवकों ने फांसी लगा कर दी जान

वरिष्ठ संवाददाता (vol)

लखनऊ। दुबग्गा और निगोंहा में शुक्रवार को दो युवकों फांसी लगा जान दे दी। दुबग्गा के शाहपुर भमरौली निवासी बहनोई अमरीश के मुताबिक मलिहाबाद गोड़वा के रमेश (50) उसके साथ रहकर मजदूरी करता था।

अमरीश के मुताबिक शुक्रवार सुबह वह कमरे से बाहर निकले तो रमेश आंगन में जाल के सहारे फंदे से लटका हुआ था। जिसकी मौत हो चुकी थी। जिसे देख उनकी चीख निकल गई। आनन- फानन में आसपास के लोगों की मदद से उसे फंदे से नीचे उतारा लेकिन तब तक उसकी जान जा चुकी थी। जो कुछ दिन से काम पर नहीं जा रहा था। रमेश अविवाहित था। उधर निगोहां गांव निवासी रामकली ने बताया कि उसका बेटा दिलीप

(25) गुरुवार शाम करीब आठ बजे घर मे खाना कहकर रोज की तरह गांव के बाहर आम की बाग में सोने चला गया था। शुक्रवार सुबह दिलीप का शव आम के पेड़ में चुनरी के फंदे से लटकता हुआ था। परिवारीजनों और ग्रामीणों की माने तो दिलीप नशे का लती था। मृतक तीन भाई थे जिसमें वह सबसे छोटा था। बड़ा भाई संतराम समेत मझला कुलदीप है जो मजदूरी करते है। मृतक दिलीप अविवाहित था।

नहर में उतराता मिला शव: नगराम। इंदिरा नहर में युवक का शव इंदिरा नहर में उतराता मिला। जिसकी शिनाख्त नहीं हो सकी है। थानाध्यक्ष नगराम विवेक चौधरी ने बताया कि शुक्रवार शाम इंदिरा नगर के पटवा खेड़ा माइनर मोड़ पर एक युवक का शव उतराता मिला। जिसकी पहचान नहीं हो सकी है। मृतक के शरीर पर काले रंग की पैंट व नीला शर्ट है। मृतक के शरीर की खाल उघड़ी हुई थी शव कई दिन पुराना लग रहा है, जो कहीं से बहकर यहां आ गया है। मृतक की उमर करीब पच्चीस साल की आंकी गई है। शव कब्जे में लेकर पोस्टमार्टम को भेजा गया है।

रिटायर आयकर आयुक्त से मांगी पांच लाख की रंगदारी

वरिष्ठ संवाददाता (vol)

लखनऊ। गोमतीनगर कोतवाली में रिटायर आयकर आयुक्त ने किराएदार समेत तीन लोगों के खिलाफ मकान में चोरी करने और रंगदारी मांगने का मुकदमा दर्ज कराया है। विशालखंड निवासी पूर्व आयकर आयुक्त डॉ. सुधाकर तिवारी के मुताबिक वर्ष 2020 में विभूतिखंड निवासी रोहित सोतिया और उनकी पत्नी निधि ने मकान किराए पर लेने के लिए सम्पर्क किया था। बातचीत के बाद किराया 33 हजार रुपये प्रतिमाह तय हुआ था। बीते कुछ वक्त से आरोपी किराया नहीं दे रहे थे। आरोप है कि निधि और रोहित ने मकान में लगे दरवाजे और डबल बेड चोरी कर लिया। जानकारी होने पर सुधाकर तिवारी ने विरोध जताया। इस पर आरोपी दम्पति गाली गलौज करने लगे। डॉ. सुधाकर के मुताबिक निधि और रोहित मकान में जबरन सिलाई सेंटर भी चलाते थे। इस कारण बिजली विभाग ने सुधाकर को नोटिस देकर करीब दो लाख रुपये जुमार्ना वसूला था। पूर्व आयकर आयुक्त ने इसकी शिकायत जनसुनवाई पोर्टल पर की थी। इसके बाद निधि ने 24 मार्च तक मकान खाली कर बकाया किराया देने का दावा किया था। बाद में आरोपी दम्पति पांच लाख रुपये की मांग करने लगे। इंस्पेक्टर गोमतीनगर दीपक पाण्डेय ने बताया कि डॉ. सुधाकर की तहरीर पर निधि, रोहित और उनके साथी जमील अहमद के खिलाफ मुकदमा दर्ज कर जांच की जा रही है।

रिटायर इंस्पेक्टर के मकान में की तोड़फोड़: महानगर कोतवाली में रिटायर इंस्पेक्टर ने तोड़फोड़ कर मकान को नुकसान पहुंचाने का मुकदम दर्ज कराया है। महानगर पेपरमिल कॉलोनी निवासी रिटायर इंस्पेक्टर अरविंद मोहन की पत्नी राज्यश्री ने वर्ष 1997 में एलडीए से मकान आवंटित कराया था। डबल स्टोरी मकान का निचला हिस्सा दिनेश बहादुर सिंह को आवंटित है। जिसमें नैना सिंह किराए पर रहती हैं। आरोप है कि नैना सिंह ने पति सिद्धार्थ सिंह के साथ मिल कर अरविंद की गैरमौजूदगी में मकान में तोड़फोड़ की। जिससे पूर्व इंस्पेक्टर के पहली मंजिल पर बने मकान को क्षति पहुंची। दीवारों में क्रैक हो गया। इंस्पेक्टर महानगर अखिलेश मिश्र ने बताया कि मुकदमा दर्ज कर जांच की जा रही है।

कार में आग लगने से दो किसानों की गृहस्थी जली

गोसाईंगंज। गोसाईगंज क्षेत्र के बीरमपुर गाँव में कार में आग लगने से दो किसानों की पूरी गृहस्थी जलकर राख हो गई। बीरमपुर गाँव में शुक्रवार की दोपहर दो घरों में अचानक आग लग गयी। जिसमें किसान शिवकुमार व उनके पड़ोसी नन्हकू के घर का सामान जलकर राख हो गया। पीड़ित नन्हकू ने बताया कि शुक्रवार की सुबह वह घर पर बैठे थे। इस दौरान घर के बाहर खड़ी चार पहिया गाड़ी में अचानक आग लग गयी। जिसकी लपटों से उसका घर भी चपेट में आग गयी। जिससे छप्पर के नीचे बंधे मवेशी झुलस गये। सूचना पाकर मौके पर पहुंची दमकल वाहन से आग बुझाई जा सकी।

शराब पीने से मना करने पर युवक को पीटा

लखनऊ। चिनहट में गुरुवार रात घर के सामने शराब पीने से मना करने पर दबंगों ने युवक की पिटाई कर दी। चिनहट के हरदासी खेड़ा निवासी विकास यादव के मुताबिक गुरुवार रात नौ बजे कुछ सामान लेने के लिए घर से बाहर निकले थे। इस बीच समेश्वर कालोनी के अभिषेक गौतम, सचिन यादव, आजाद रावत, आयुष कुमार घर के सामने बैठकर शराब पी रहे थे। यह देख उन्होंने शराब पीने से मना किया तो आरोपित गालियां देने लगे। विरोध जताने पर चारों ने मिलकर लाठी डंडे से उनकी पिटाई कर दी। चोट लगने से वह जमीन पर गिर पड़े। शोर सुनकर परिवार व आसपास के लोगों को आता देख सभी धमकाते हुए उन्हें भाग गए। इंस्पेक्टर चिनहट अश्वनी चतुवेर्दी के मुताबिक मुकदमा दर्ज कर आरोपितों की तलाश की जा रही है।

पुलिस ने चलाया चेकिंग अभियान

लखनऊ। आगामी लोकसभा को देखते हुए माल पुलिस ने शांति ब्यवस्था बनाये रखने और उपद्रियों पर नजर बनायें रखने के लिये सघन वाहन चेकिंग अभियान चला रही है। इसी क्रम में शुक्रवार को माल भरावन और माल गहदौं रोड़ पर रुदानखेड़ा पुलिया पर वाहन चेकिंग अभियान शुरू किया। जहां फोर व्हीलर और दोपहिया वाहनों को रोककर सघन चेकिंग की गयी। प्रत्येक फोर व्हीलरों को रोककर उनकी डिग्गी को भी खोलकर चेक किया गया। जबकि दो पहिया वाहनों के कागजातों की जांच की गयी। खामी पाये जाने पर कई वाहनों के चालान किये गये। वहीं हेलमेट न लगाने वाले बाइक चालकों को हिदायत भी दी। प्रभारी निरीक्षक राजेश कुमार त्रिपाठी ने बताया कि संदिग्ध वाहनों व ब्यक्तियों पर कड़ी और पैनी नजर रखी जा रही है।

मैनेजर के घर से लाखों के जेवरात व नगदी चोरी

वरिष्ठ संवाददाता (vol)

लखनऊ। पारा नरपतखेड़ा स्थित निजी कंपनी के मैनेजर के मकान में घुस कर चोर गहने और रुपये बटोर ले गए। नरपतखेड़ा निवासी आशुतोष द्विवेदी निजी कंपनी में सेल्स मैनेजर हैं। जिनके अनुसार बीती 22 अप्रैल को वह परिवार संग अंबेडकरनगर स्थित पैतृक गांव गए थे।

इस बीच चोरों ने अलमारी में रखें करीब एक लाख रुपये समेत कीमती जेवरात समेत घरेलू सामान चुरा ले गये। पीड़ित के मुताबिक एक मकान में लगे सीसी फुटेज चेक करने पर दो लोग गली में पैदल आते हुए दिखाई पड़े हैं। जो घर की दीवार फांद कर अंदर दाखिल हुए थे।

शिक्षक के घर से जेवरात व नगदी उड़ाई: नर्सिंग शिक्षक के बंद घर के चोरों ने जेवरात समेत नगदी को चोरी कर लिया। हरकंशगढी में स्थित गोकुल विहार कालो ?नी निवासी चन्द्र प्रकाश तिवारी ने बताया वह और पत्नी दोनों नर्सिंग शिक्षक है। मौजूदा समय में उनकी तैनाती बस्ती जनपद में है, जबकि पत्नी लखनऊ में तैनात है, चन्द्र प्रकाश ने बताया कि बीती 22 अप्रैल को वह बस्ती ड्यूटी पर चले गये थे। जबकी पत्नी भी बच्चों संग अपने मायके चली गयी थी। इस दौरान चोरों ने मकान में घुस कर सात लाख रुपये कीमत के सोने-चांदी के जेवरात व 30 हजार की नगदी चुरा ले गये।

ब्यूटी पार्लर की दुकान में चोरी: गोमतीनगर कोतवाली क्षेत्र में ब्यूटी पार्लर के दुकान का ताला तोड़कर चोरों ने सामान चुरा लिया। रितिका मोहन निवासी विजयखण्ड ने बतायास कि वह भूतल पर पिछले तीन-चार साल से किराए पर रह रही है। इसी में उनका ब्यूटी पार्लर संचालित है। वर्तमान में वह साउथ सिटी रायबरेली रोड पर बने पैतृक आवास में रह रही है। बीते दिनों चोरों ने दुकान का ताला तोड़कर 48 हजार रुपये समेत दुकान का कीमती सामान चोरी कर लिया। जांच करने पर सीसीटीवी फुटेज में तीन युवक मेन गेट से छलांग लगाकर अन्दर आते दिख रहे है। जिनके हाथ में सरिया, पीठ पर बैग तथा मुंह पर कपडा बंधा था। जबकी दो अन्य युवक आती जाती गतिविधियों को देख रहे थे।

इलेक्ट्रॉनिक दुकान में चोरी: बंथरा में चारों ने इलेक्ट्रॉनिक दुकान की दीवार काट कर सामान चुरा लिया। कटी बगिया, सराय शहजादी निवासी आलोक गुप्ता ने बताया कि वह बीती 13 अप्रैल को कानपुर रोड, बनी स्थित अपनी दुकान श्री बालाजी फर्नीचर एंड इलेक्ट्रॉनिक का ताला बंद कर घर चले गए थे। अगले दिन जब वह दुकान पर पर पहुचें तो दीवार कटी मिली। दुकान के अंदर रखे सामान समेत तीन हजार रुपये की नगदी गायब मिली। पुलिस रिपोर्ट दर्ज कर आसपास लगे सीसीटीवी कैमरों की मदद से चोरों का सुराग लगा रही है।

दो मोटरसाइकिल चोर रंगेहाथ गिरफ्तार

वरिष्ठ संवाददाता (vol)

लखनऊ। बिजनौर इलाके में शुक्रवार को घर के बाहर खड़ी साइकिल चोरी कर ले जा रहे दो युवकों को ग्रामीणों ने रंगे हाथों धर दबोचा। बाद में दोनों को पुलिस के हवाले कर दिया। बिजनौर थाना प्रभारी अरविंद कुमार राणा के मुताबिक थाना क्षेत्र के माती स्थित बलवंत खेड़ा निवासी हरीश यादव ने बताया कि शुक्रवार को उसके घर के बाहर खड़ी उसकी साइकिल चुरा कर एक युवक भाग रहा था। उसके साथ एक अन्य साइकिल से एक और युवक था। जिसे लोगों ने दौड़ाकर पकड़ लिया गया। दोनों की पहचान बिजनौर के ही माती गांव निवासी मुकेश उर्फ रिक्की और रजनेश रावत के रूप में हुयी।

श्री गुरु तेगबहादुर जी महाराज का 403वां प्रकाश पर्व आज

लखनऊ। धन-धन साहिब श्री गुरु तेग बहादुर जी महाराज का तीन दिवसीय 403वां प्रकाश पर्व 27 अप्रैल से गुरुद्वारा श्री गुरुसिंहसभा, मानसरोवर में मनाया जाएगा। कानपुर रोड़, एलडीए कालोनी स्थित गुरुद्वारे के अध्यक्ष सम्पूर्ण सिंह बग्गा ने बताया कि 29 अप्रैल तक होने वाले कार्यक्रम में रोजाना साध संगत गुरू महिमा का बखान करेंगे। कार्यक्रम की शुरूआत सुबह नौ बजे अखण्ड पाठ साहिब से होगी जो 29 अप्रैल को अखंड भोग से समाप्ति होगी। उन्होंने बताया कि दरबार हाल में अमृतसर से आए गुरजिन्दर सिंह , करतारपुर के राजिन्दर सिंह, बीबी कवलजीत कौर गुरवाणी, कीर्तन के साथ कथा से संगतों को निहाल करेंगे। इस अवसर पर लंगर भी वितरित किया जाएगा।

विधि छात्रा के गले से उड़ाई चेन

लखनऊ। कृष्णा नगर कोतवाली इलाके में महिला टप्पेबाजों ने बैटरी रिक्शा सवार विधि छात्रा के गले से चेन पार कर दिया। प्रभारी निरीक्षक संजय सिंह ने बताया कि रामदास खेड़ा सौभाग्य मैरेज हॉल के निकट रहने वाली राजलक्ष्मी के अनुसार वह सरोजनीनगर इलाके स्थित हीरालाल लां कालेज से पढाई कर रही है। बुधवार दोपहर वह परीक्षा देकर बैटरी रिक्शा से अपने घर जाने के लिए कृष्णा नगर मैट्रो स्टेशन जा रही थी। बल्दी खेड़ा मोड़ के पास रिक्शे पर चार महिला सवारी के रूप में बैठ गई। इस दौरान एक महिला बार-बार उल्टी की हरकत करने लगी। जिससे उसे काफी असहज महसूस हो रहा था और दूसरी महिला उसको पकड़कर सहला रही थी। इस दौरान महिला ने उसका पैर भी दबा दिया था। वह मैट्रो स्टेशन के पास उतर गई। आरोप है कि जब वह अपने घर पहुंची तो इसकी जानकारी हुयी।

दो लुटेरे गिरफ्तार

लखनऊ। महिलाओं से चेन लूट की घटना अंजाम देने वाले दो लुटेरों को बिजनौर पुलिस ने गिरफ्तार कर लिया। प्रभारी निरीक्षक अरविंद कुमार राणा के मुताबिक गोमती एंक्लेव में रहने वाले प्रमोद गुप्ता की पत्नी की बीती 20 अप्रैल की सुबह लुटेरों ने चेन लूटी थी। जिसपर पुलिस ने टीम बनाकर सर्विलांस टीम की मदद से लुटेरों को गिरफ्तार कर लिया। लुटेरों की पहचान बरेली जिले के इज्जत नगर थाना अंतर्गत बैसपुर गुलड़िया का रहने वाला विशाल पटेल और बरेली में ही इज्जत नगर के खजुरिया घाट, मयूर विहार कॉलोनी में रहने वाले अरुण यादव के रूप में हुयी। बताया। पूछताछ में दोनों ने उसी दिन गोमती नगर में भी मॉर्निंग वॉक के दौरान एक महिला से चेन लूट की घटना कबूल की। इंस्पेक्टर ने बताया कि पकड़े गए दोनों युवक शातिर चेन लुटेरे हैं। इसमें से विशाल के ऊपर विभिन्न थानों में 16 मुकदमे दर्ज हैं।

ढाई लाख हड़प कर भागे कोरियर कर्मी पर केस दर्ज

लखनऊ। विभूतिखंड कोतवाली में कोरियर कम्पनी के ड्राइवर और डिलवरी ब्वाय के खिलाफ ढाई लाख रुपये की धोखाधड़ी करने का मुकदमा दर्ज हुआ है। गोमतीनगर खरगापुर में एमएम लॉजिस्टिक का दफ्तर है। मैनेजर सत्यदेव मिश्र के अनुसार 12 अप्रैल को एजेंसी से पार्सल सप्लाई के लिए बिहार दरभंगा निवासी डिलवरी ब्वाय भूपेंद्र और वैन ड्राइवर विजय शुक्ला गए थे। जिन्होंने ग्राहकों को पार्सल सप्लाई नहीं किया और दफ्तर भी वापस नहीं आए। दोनों के फोन भी लगातार स्विच ऑफ थे। कई बार प्रयास किए जाने पर भी भूपेंद्र और विजय से सम्पर्क नहीं हो सका। जिसके बाद सत्यदेव ने विभूतिखंड कोतवाली पहुंच कर तहरीर दी। इंस्पेक्टर सुनील सिंह ने बताया कि मुकदमा दर्ज कर जांच की जा रही है। उधर, राजाजीपुरम निवासी संजीत जायसवाल का मोहनभोग चौराहे पर मोतीमहल डीलक्स रेस्टोरेंट है। जिसमें पश्चिम बंगाल पुरुलिया निवासी सुनील कुमार कैशियर, बिहार पश्चिम चम्पारण निवासी मिथिलेश स्टोर मैनेजर और गौरव त्रिपाठी हेड मैनेजर थे।

पुलिस चौकी में काम कर रहे बिजली कर्मी की करंट लगने से मौत

लखनऊ। बीकेटी थाना क्षेत्र में बन रहे पुलिस सहायता केंद्र में काम कर रहे बिजली कर्मी की करंट लगने से मौत हो गई। पुलिस ने शव को पोस्टमार्टम के लिए भेज कर जांच में जुटी है। बीकेटी प्रभारी निरीक्षक राणा राजेश सिंह ने बताया कि शुक्रवार शाम करीब चार बजे जानकारी मिली कि देवरई निवासी शानू जो इंदौर बाग में बन रही पुलिस सहायता केंद्र में बिजली की वायरिंग का काम कर रहा था, उसे करंट लग गया है। उसे गंभीर हालत में सौ सैया अस्पताल ले जाया गया है। जहां डॉक्टरों ने उसे मृत घोषित कर दिया है। मृतक ठेकेदार था, जो मेट का काम कर रहा था। जिसके साथ कई सहयोगी लगे हुए थे। जो उसे लेकर अस्पताल गए थे। मामले की छानबीन की जा रही है।

एलपीजी सुरक्षा को लेकर चलाया जागरूकता अभियान

लखनऊ। एलपीजी सुरक्षा जागरूकता की दिशा में एक महत्वपूर्ण कदम उठाते हुए, कार्यकारी निदेशक एवं राज्य प्रमुख यूपीएसओ प्रथम राजेश सिंह तथा केएम ठाकुर, सीजीएम (एलपीजी) ने लखनऊ मंडल कार्यालय द्वारा आयोजित एक व्यापक अभियान का नेतृत्व किया। निम्न आय वर्ग को लक्ष्य करते हुए यह पहल तकरोही क्षेत्र में शुरू हुई। अभियान का एक महत्वपूर्ण पहलू स्थानीय निवासियों के लिए बुलाई गई एक जन जागरूकता बैठक थी। जिसमें सरकारी स्कूल के छात्रों की सक्रिय भागीदारी भी शामिल थी।

शैक्षिक भ्रमण पर आयी नेपाल पुलिस फोर्स

वरिष्ठ संवाददाता (vol)

लखनऊ। भारत आयी नेपाल आई पुलिस फोर्स के प्रशिक्षु अधिकारियों ने महानिरीक्षक, सशस्त्र सीमा बल, मुख्यालय पहुचं कर अधिकारियों से मुलाकात की। सीमांत शैक्षिक भ्रमण पर नेपाल से भारत आये नेपाल आई पुलिस फोर्स के 20 प्रशिक्षु अधिकारियों ने सशस्त्र सीमा बल, सीमांत मुख्यालय के महानिरीक्षक रत्न संजय एवं अन्य वरिष्ठ अधिकारियों से शिष्टाचार मुलाकात की। शैक्षिक भ्रमण का मुख्य उद्देश्य सशस्त्र सीमा बल और नेपाल आर्ड पुलिस फोर्स के बीच में पारस्परिक तालमेल एवं आपसी समन्वय स्थापित कर मैत्री संबंधो को सुदृढ़ बनाना तथा सांस्कृतिक धरोहर एवं प्रमुख ऐतिहासिक स्थानों का भ्रमण कराना है। जिनका

महानिरीक्षक ने स्वागत करते हुए पुष्पगुच्छ देकर सम्मानित किया।। तत्पश्चात रात्रि प्रीतिभोज में दोनों देशों की सांस्कृतिक विविधताओं को दशार्ते हुए जाज बैंड द्वारा मनमोहक प्रस्तुति दी गई साथ ही पाईप एवं ब्रास बैंड के मधुर धुनों के साथ समां बाँधा गया। कार्यक्रम के दौरान नेपाल प्रतिनिधि मंडल दल के अतिथियों के लिए प्रसिद्ध व्यंजनों को परोसा गया। अतिथियों को संबोधित करते हुए महानिरीक्षक महोदय ने बताया की भारत और नेपाल के मध्य संबंध अनादिकाल से है। दोनों पडोसी राष्ट्र सदियों से चले आ रहे भोगोलिक, ऐतिहासिक सांस्कृतिक और आर्थिक संबंधो के कारण विशेष महत्त्व रखते है एवं दोनों राष्ट्रों के मध्य खुली सीमा, लोगों की निर्बाध आवाजाही, रोटी-बेटी का संबंध धार्मिक, सांस्कृतिक एवं भाषायी स्थिति में भी बहुत अधिक समानताएं है। भारत-नेपाल के मध्य अंतरराष्ट्रीय सीमा की सुरक्षा की जिम्मेदारी सशस्त्र सीमा बल एवं नेपाल आर्ड पुलिस फोर्स की है। सीमा सुरक्षा के परिदृश्यों को सुदृढ एवं आपसी तालमेल को बढ़ावा देने हेतु इस शैक्षिक भ्रमण का बहुत अधिक महत्व है। सशस्त्र सीमा बल द्वारा समय-समय पर नेपाल आई पुलिस फोर्स के साथ संयुक्त गस्त एवं मैत्रीपूर्ण खेल गतिविधियों का आयोजन किया जाता है। संयुक्त बैठक के माध्यम से सीमा सुरक्षा के परिदृश्य, बल की कार्यशैली, सीमा प्रबन्धन नीति और विभिन्न गतिविधियों से आगन्तुक अतिथियों को अवगत कराया गया एवं भारत-नेपाल के संबंधों पर भी परिचर्चा की गयी।

युवतियों के साथ ठगी करने वाला नाइजीरियन गिरफ्तार

विशेष संवाददाता (vol)

लखनऊ। फेसबुक इंस्टाग्राम और व्हाटसेप पर यूएसए व यूके के नागरिकों की फेक प्रोफाइल बनाकर भारतीय युवक व युवतियों को अपने प्रेम जाल में फंसाकर अन्तर्राष्टीय स्तर पर ठगी करने वाले नाइजीरियन नागरिक को यूपी एसटीएफ ने दिल्ली से गिरफ्तार किया है। एसटीएफ ने उसके कब्जे से 10 अदद मोबाइल फोन अदद पासपोर्ट नाइजीरिया फेक अदद डीएल एक अदद एक अदद निर्वाचन कार्ड नाइजीरिया आदि सामान बरामद किया है। एसटीएफ ने बताया कि भारतीय युवक/युवतियों से दोस्ती कर, महंगे गिफ्ट भेजने का झांसा देकर गिफ्ट आने पर कस्टम अधिकारी/इनकम टैक्स अधिकारी बनकर अधिक कैश या कीमती गिफ्ट होने की बात बताकर कस्टम ड्यूटी व इनकम टैक्स जमा करने व मनीलांड्रिग के नाम पर अन्तर्राष्ट्रीय स्तर पर ठगी करने में माहिर था।

एसटीएफ ने बताया कि मई-2023 में आलमबाग की एक युवती से फेसबुक पर रेमण्ड यादव लन्दन के नाम से फर्जी प्रोफाइल बनाकर दोस्ती कर प्रेमजाल में फसाकर करोड़ों रुपए का पाउण्ड व महंगी ज्वेलरी आदि गिफ्ट भेजने की बात बतायी गयी। जिसके बाद एक महिला द्वारा व्हाट्सएप के माध्यम से कॉल कर व वीडियो भेजकर खुद को दिल्ली एयरपोर्ट की कस्टम अधिकारी बता कर वीडियो काल पर एक पैकेट दिखाया, जिसमें ज्वेलरी व महंगे गिफ्ट आदि है, जिसे प्राप्त करने हेतु कस्टम चार्ज के रूप में 25,900/- रुपए जमा करना हैं, तब यह पैकेट उसके पते पर पहुॅच जायेगा। इस पर युवती द्वारा कथित महिला कस्टम अधिकारी द्वारा बताये गये खाते में गूगल-पे के माध्यम से भेज दिया गया। जिसके बाद फर्जी कस्टम अधिकारी द्वारा बताया गया कि आपके पैकेट में लगभग रुपए 10 लाख कीमत के पाउण्ड हैं, जिसके लिये फाइनेन्स डायरेक्टर का सर्टिफिकेट लेना पड़ेगा, इस सर्टिफिकेट के लिये 10 हजार रुपए जमा करने होगे। युवती द्वारा 10 हजार रुपए जमा करने के बाद फर्जी कस्टम अधिकारी द्वारा फाइनेन्स डायरेक्टर के नाम का एक कूटरचित सर्टिफिकेट भेजा गया एवं इसके बाद बताया गया कि पाउण्ड को इण्डियन करेन्सी में बदलने के लिए 85,000/-रुपए जमा कर सर्टिफिकेट लेना होगा। युवती द्वारा उक्त 85,000/-रुपए जमा करने के पश्चात फर्जी कस्टम अधिकारी द्वारा रिजर्व बैंक ऑफ इण्डिया के नाम का एक कूटरचित सर्टिफिकेट भेजा गया। इसके 02 दिन बाद पैकेट रिसिव न होने पर फर्जी कस्टम अधिकारी से व्हाट्सएप पर बात की गयी तो कस्टम अधिकारी द्वारा रिजर्व बैंक आफ इण्डिया में टैक्स जमा करने के नाम पर 7,500/-रुपए जमा करने की बात कही गयी। जिस पर युवती द्वारा उक्त 7,500/- रुपए जमा करने के बाद उक्त फर्जी कस्टम अधिकारी द्वारा रिजर्व बैंक ऑफ इण्डिया के नाम का एक और कूचरचित दस्तावेज भेजा गया। इसके कई दिनों बाद तक पैकेट रिसिव न होने पर युवती द्वारा फर्जी कस्टम अधिकारी से व्हाट्सएप पर बात की गयी तो कस्टम अधिकारी द्वारा बताया गया कि आपके पैकेट में करोड़ों रुपए के पाउण्ड निकल आये हैं, आपके ऊपर तो मनी लॉण्डरिंग का केस बन रहा है, बताकर रिजर्व बैंक ऑफ इण्डिया का सर्टिफिकेट दिलाकर केस खत्म कराने के लिए 10,000/-रुपए और जमा करा लिया तथा बताया कि 02 दिन में आपका पैकेट आ जायेगा। 02 दिन तक पैकेट रिसिव न होने पर युवती द्वारा पता किया गया तो पता चला की उसके साथ फ्राड हो गया है। इसके बाद युवती द्वारा अपने दिये हुये रूपयों को वापस करने हेतु फर्जी कस्टम अधिकारी को फोन किया गया। जिसके बाद युवती के मोबाइल नम्बर को कस्टम अधिकारी द्वारा ठसवबा कर दिया गया। एसटीएफ ने तकनीकी विषेषज्ञता एवं मुखबिर के माध्यम से सूचना संकलित करते हुए गुरूनानक नगर तिलक विहार दिल्ली से एसटीएफ टीम द्वारा उपरोक्त अभियुक्त को गिरफ्तार किया गया, जिससे उपरोक्त बरामदगी हुई। गिरफ्तार अभियुक्त ने पूछताछ पर बताया कि वह नाइजिरिया का रहने वाला है तथा मकान नम्बर 245एफ, गली नम्बर-4, गुरूनानक नगर तिलक बिहार दिल्ली मे किराये पर रहता है। वर्ष-2019 में पासपोर्ट व वीजा से भारत मे आया था। नाइजिरिया से तमाम लोग भारत में आकर साइबर अपराध करके अच्छा पैसा कमाते है।

सूचना

सूचित करना है कि मेरे पुत्र स्व. आफताब आलम की मृत्यु के पश्चात बहू शाहिना परवीन का आचरण ठीक न होने के कारण मैं अपनी चल-अचल सम्पत्ति से बहू को बेदखल कर रही हूं। भविष्य में मेरा इसके किसी भी कृत्यों से कोई सरोकार नहीं है। शकीला बानो पत्नी मो. हासिम निवासी-काजीपुर-2, तहसील फतेहपुर, बाराबंकी।

कार्यालय जिलाधिकारी/लाइसेंस प्राधिकारी, बाराबंकी

संख्या-101/आबकारी दुकान/दैनिक-व्यवस्थापन/2024-25/जि.आ.अ./बाराबंकी दिनांक : 26/04/2024

विज्ञप्ति

सर्व साधारण को सूचित किया जाता है कि वित्तीय वर्ष 2024-25 हेतु नवीनीकरण/ई-लाटरी का प्रथम चरण व द्वितीय चरण/ई-टेण्डर के व्यवस्थापन के पश्चात अद्यतन अव्यवस्थित देशी शराब दुकान-जलालपुर (बी), विदेशी मदिरा दुकान-भिलवल व ग्रामसभा बतसिया मझेला, तथा भांग दुकान-सफदरगंज, धुरियापुरवा, कोटवा सड़क, बहरेला नहर, बारिनबाग, दरियाबाग, जिठौती, अलियाबाद, भिलवल (ए), भिलवल (बी), कुर्सी (ए), टिकैतगंज (ए), फतेहपुर नं.-2, कुसी (बी), टिकैतगंज (बी), मरकामऊ (ए), टिकैत नगर, मरकामऊ (बी), महादेवा (ए), सुढ़ियामऊ (ए), गनेशपुर (ए), सुढ़ियामऊ (बी), गनेशपुर (बी), का दैनिक आधार पर संचालित कराये जाने हेतु एक बार में चौदह दिवस या नियमित व्यवस्थापन जो पहले हो, दैनिक आधार पर आफ मांग कर अन्तरिम व्यवस्थापन कराया जाना है। इसके लिए आवेदन/आफर दिनांक 27.04.2024 को अपरान्ह 03.00 बजे तक कार्यालय जिला आबकारी अधिकारी, बाराबंकी में जमा कर सकते हैं। प्राप्त टेण्डर दिनांक 27.04.2024 को सायं 04.00 बजे खोले जायेंगे। उपरोक्त दुकान की बेसिक लाइसेंस फीस/लाइसेंस फीस इत्यादि की जानकारी क्षेत्रीय आबकारी निरीक्षक तथा कार्यालय जिला आबाकारी अधिकारी, बाराबंकी से प्राप्त किया जा सकता है।

(कुलदीप दिनकर)
जिला आबकारी अधिकारी
बाराबंकी

(सत्येन्द्र कुमार)
जिलाधिकारी
बाराबंकी

अक्षय तृतीया 10 को, बन रहे कई शुभ योग

● गजकेसरी योग और धन योग का हो रहा निर्माण

वरिष्ठ संवाददाता (vol)

लखनऊ। अक्षय तृतीया विवाह के लिए अबूझ मुहूर्त माना गया है। अक्षय तृतीया को आखा तीज भी कहा जाता है। अक्षय तृतीया का पर्व वैशाख मास के शुक्ल पक्ष की तृतीया तिथि को मनाया जाता है। वैसे तो इस दिन बिना मुहूर्त निकाले शुभ कार्य, विवाह करना, सोना-चांदी खरीदना, नए कार्य करने से जैसे काम किए जा सकते हैं। लेकिन इस बार अक्षय तृतीया पर शुक्र अस्त होने के कारण विवाह नहीं हो पाएंगे। इस साल अक्षय तृतीया 10 मई को मनाई जाएगी।

10 मई को अक्षय तृतीया के दिन कई शुभ योग बन रहे हैं। अक्षय तृतीया के दिन गजकेसरी योग और धन योग बन रहे हैं, जो 3 राशि वालों के लिए बेहद शुभ रहेंगे। वहीं दूसरी ओर इस दिन सूर्य और शुक्र की मेष राशि में युति हो रही है, जिससे शुक्रादित्य योग बन रहा है। इसके साथ ही मीन राशि में मंगल और बुध की युति से धन योग, शनि के मूल त्रिकोण राशि कुंभ में होने से शश योग और मंगल के अपनी उच्च राशि मीन में रहकर मालव्य राजयोग और वृषभ राशि में चंद्रमा और गुरु की युति से गजकेसरी योग बन रहा है। इस तरह अक्षय तृतीया पर कई राजयोग का बनना 3 राशि वालों को मालामाल कर देता है।

अक्षय तृतीया का महत्व: वैदिक पंचांग के अनुसार साल कई ऐसे मुहूर्त होते हैं जिन्हें अबूझ साया कहा जाता है। यानि जिन लोगों की शादी-विवाह या मांगलिक कार्य के लिए साल भर में कोई मुहूर्त नहीं निकल रहा वह अबूझ तिथि के दिन मांगलिक कार्य कर सकते हैं। अक्षय तृतीया का दिन भी अबूझ मुहूर्त में से एक है। इस दिन किया गया शुभ कार्य सफल होता है और उसमें कोई बाधा उत्पन्न नहीं होती। कहते हैं अक्षय तृतीया के दिन शादी या सगाई करने वालों को मां लक्ष्मी का आशीर्वाद प्राप्त होता है और खुशहाली बनी रहती है।

अक्षय तृतीया पूजा का मुहूर्त

अक्षय तृतीया की पूजा के लिए शुभ मुहूर्त 05:33 एएम से 12:18 पीएम तक है। इस दिन आप अपनी सुविधा अनुसार 6 घंटे से अधिक के शुभ समय में कभी भी पूजा कर सकते हैं। अक्षय तृतीया पर रवि योग सुबह 10:47 एएम से 11 मई को 05:33 एएम तक है।

अक्षय तृतीया पर खरीदारी मुहूर्त

अक्षय तृतीया को पूरे दिन अबूझ मुहूर्त होता है। अक्षय तृतीया के दिन आप सूर्योदय से लेकर रात तक कभी भी खरीदारी कर सकते हैं। उस दिन बिना पंचांग देखे ही शुभ कार्य किया जाता है। ऐसे में आप अक्षय तृतीया पर कभी भी सोना, आभूषण, मकान, दुकान, वाहन, भूमि, प्लॉट आदि खरीद सकते हैं।

अक्षय तृतीया पर लक्ष्मी पूजा का सुंदर संयोग: अक्षय तृतीया पर माता लक्ष्मी की पूजा करते हैं और शुक्रवार का दिन भी उनकी पूजा का है। ऐसे में अक्षय तृतीया पर लक्ष्मी पूजा का सुंदर संयोग बना है।

अक्षय तृतीया शुभ योग : इस बार अक्षय तृतीया पर सुकर्मा योग बन रहा है। इस योग का निर्माण दोपहर 12 बजकर 8 मिनट से हो रहा है, जो कि अगले दिन यानी 11 मई की सुबह 10 बजकर 03 मिनट तक रहेगा है. इसके अलावा इस दिन रवि योग का भी निर्माण हो रहा है, जो दिन भर रहेगा। वहीं, अक्षय तृतीया के दिन अभिजीत मुहूर्त 11 बजकर 13 मिनट से लेकर दोपहर 12 बजकर 45 मिनट तक है।

अक्षय तृतीया की पूजा विधि: इस दिन सुबह सवेरे उठकर स्नान किया जाता है और साफ कपड़े पहने जाते हैं। इसके बाद घर के मंदिर में घी का दीप जलाएं। इसके बाद माता लक्ष्मी और भगवान विष्णु की पूरी श्रृद्धापूर्वक पूजा करें। इसके बाद अंत में आरती करें और फिर भोग लगाकर पूजा का समापन करें। भोग को खुद भी खाएं और परिवार के सदस्यों को भी खिलाएं।

श्रीमंहत देव्यागिरी ने शुरू की पौशाला

वरिष्ठ संवाददाता (vol)

लखनऊ। श्रीमनकामेश्वर मठ-मंदिर के तत्वावधान में शुक्रवार से आईटी चौराहे के पास हनुमान सेतु मंदिर मार्ग पर पौशाला शुरू की गई। मंदिर की श्रीमहंत देव्यागिरी जी महाराज ने विधि-विधान से पूजन की और उसके बाद स्वयं राहगीरों को पानी पिलाकर जल सेवा शुरू की। इस अवसर पर राहगीरों को गुड़-चना और बिस्कुट दिए गए। श्रीमहंत देव्यागिरी जी महाराज ने बताया कि पौशाला मई-जून दो महीने चलेगी, जिससे इस तपती गर्मी मे राहगीरों को पीने के लिए ठंडा पानी मिल सके। पौशाला में पांच मिट्टी के घड़े रख दिए गए। इस अवसर पर मंदिर के सेवादार श्रीकृष्ण अग्रवाल, मंदिर के प्रमुख सेवादार उपमा पाण्डेय, वषा सहित अन्य भक्तों ने भी जल सेवा की।

लखनऊ घराने के पारंपरिक कथक से सजी क्षितिज श्रृंखला की शाम

प्रो कुमकुम धर की शिष्याओं की आईसीसीआर की ओर से हुई प्रस्तुति

वरिष्ठ संवाददाता (vol)

लखनऊ। लखनऊ घराने के पारंपरिक कथक नृत्य की भावपूर्ण प्रस्तुतियों का कलाप्रेमियों ने खूब आनंद उठाया। शुक्रवार को कथक गुरु प्रो कुमकुम धर की शिष्यों ने अपनी कथक प्रस्तुतियों से पूरा सभागार कथकमय कर दिया। कार्यक्रम का आयोजन भारतीय सांस्कृतिक सम्बन्ध परिषद् (आईसीसीआर) की ओर से संगीत नाटक अकादमी गोमती नगर में हुआ।

कार्यक्रम का आयोजन आईसीसीआर की क्षितिज श्रृंखला के अंतर्गत हुआ। जिसमें लखनऊ की कथक नृत्यांगना रंजना शर्मा और प्रेरणा राना ने अपने नव-प्रयोगों से कथकप्रेमियों को रूबरू कराया। कस्तूरी तिलकम ललाट पटले वक्षःस्थले कौस्तुभम..., रचना पर उन्होंने भगवान श्रीकृष्ण की महिमा का बखान किया। इसके बाद कथक के शुद्ध शास्त्रीय रूप तीन ताल विलंबित लय में उपज, उठान, आमद एवं मध्य लय गणेश परन, परमेलू, टुकड़े तिहाई का खूबसूरती से प्रस्तुतिकरण कर आनंदित कर दिया। राग मिश्र पीलू में ढली ठुमरी 'बोल सखी री सावन भावत नाही...' में प्राकृतिक सुंदरता से परिचित कराया। एक के बाद एक शानदार प्रस्तुतियों में जब रंजना व प्रेरणा ने कथकाचार्य पं. बिरजू महाराज की रचना 'श्री कृष्ण निरतत युग-युगा त्राम, दिग दिग तक थरी...' की प्रस्तुति कर पूरा सभागार कृष्णमय कर दिया। गायन व हारमोनियम पर इलियास खां, तबला पर इलियास हुसैन खां, सारंगी जीशान अब्बास, पढंत पर अदिति थपलियाल ने प्रभावी संगत की। आईसीसीआर के क्षेत्रीय निदेशक अरविंद कुमार के मार्गदर्शन में हुए कार्यक्रम में नृत्य निर्देशन व परिकल्पना डॉ कुमकुम धर की थी और संचालन ऐश्वर्या शुक्ला ने किया।

एक सिंगल मां की कहानी है 'मैं हूं साथ तेरे'

शो को प्रमोट करने लखनऊ पहुंचे उल्का गुप्ता और करण वोहरा

वरिष्ठ संवाददाता (vol)

लखनऊ। जी टीवी पर 29 अप्रैल से प्रसारित होने जा रहे आगामी शो मैं हूं साथ तेरे को प्रमोट करने के लिये आज उल्का गुप्ता और करण वोहरा लखनऊ पहुंचे। जी टीवी की ओर से नवाबों के शहर लखनऊ में एक भव्य लॉन्च इवेंट आयोजित किया। अपनी यात्रा के दौरान उल्का गुप्ता और करण वोहरा ने फैंस के साथ-साथ स्थानीय मीडिया से भी मुलाकात कर अपनी भूमिका के बारे में बताया। दोनों शहर की खास जगहों पर गए, वहां लोगों से मिले और सभी को मंत्रमुग्ध कर दिया।

उल्का गुप्ता व करण वोहरा ने बताया कि मैं हूं साथ तेरे शो में एक सिंगल मां जानवी की कहानी है, जो एक मां और बाप दोनों की जिम्मेदारियां निभाते हुए जिंदगी की मुश्किलों से गुजर रही है। ग्वालियर में रचा-बसा यह शो हमें जानवी के उतार-चढ़ाव भरे भावुक सफर पर ले जाता है, जहां वो अपनी दुनिया, अपने बेटे किआन को हमेशा खुश रखने की कोशिश करती रहती है। हालांकि किआन को एक पिता की कमी महसूस नहीं होती, लेकिन वो अपनी मां की जिंदगी में एक आदमी की कमी जरूर महसूस करता है, खासतौर पर तब, जब वो उन्हें अकेले सारी बातों का ख्याल रखते हुए देखता है। ये कहानी उस वक्त एक दिलचस्प मोड़ लेती है जब जानवी की मुलाकात एक अमीर बिजनेसमैन आर्यमन से होती है और दोनों एक ही छत के नीचे काम करने लगते हैं। फुल हाउस मीडिया के निर्माण में बने शो मैं हूं साथ तेरे का प्रसारण 29 अप्रैल से रोज शाम साढ़े सात बजे जी टीवी पर होगा।

मेरी मां ही मेरी प्रेरणा रही: उल्का गुप्ता ने कहा, जी टीवी लंबे समय से मेरा घर रहा है, जब मैंने झांसी की रानी में यंग मनु का रोल निभाया था। यह बड़ा दिलचस्प है कि मुझे अपने करियर के इतने शुरूआती दौर में एक मां का रोल निभाने का मौका मिल रहा है। जानवी का किरदार निभाने के लिए मेरी मां ही मेरी प्रेरणा रही हैं। मैं और करण अपने शो मैं हूं साथ तेरे को प्रमोट करने और दर्शकों का प्यार और आशीर्वाद लेने के लिए आज लखनऊ आए हैं।

खूबसूरत और मासूम लव स्टोरी: इसी तरह करण वोहरा ने कहा कि इतनी खूबसूरत और मासूम लव स्टोरी के साथ जी टीवी चैनल पर वापसी करके मुझे बेहद खुशी हो रही है। आर्यमन जैसा इतनी खूबसूरती से लिखा गया किरदार निभाने से मुझे अपनी एक्टिंग रेंज दिखाने में मदद मिलती है। मुझे लगता है कि मेरे किरदार के साथ-साथ यह दिल छू लेने वाली कहानी यकीनन दर्शकों से जुड़ जाएगी।

मैं हूं साथ तेरे' सीरियल में दिखाई देंगे यूपी के मयंक वर्मा

लखनऊ। यूपी बरेली के मयंक वर्मा जल्द जी टीवी के नए सीरियल 'मैं हूं साथ तेरे' में दिखाई देंगे। नए सीरियल में वह खलनायक की भूमिका में नजर आएंगे। उन्हें सीरियल में निशांत बुंदेला का किरदार मिला है। इससे पहले वह जीटीवी के ही 'मीत' बदलेगी दुनिया की रीत में अहम किरदार निभा रहे थे। मीत सीरियल ने पिछले साल अपना अंतिम एपीसोड पूरा किया था। जिसके बाद मयंक दूसरी सीरियल की तैयारी में लगे थे और उनके फैंस को छोटे पर्दे पर वापसी का इंतजार था। मयंक ने बताया कि खलनायक की भूमिका मिलने के बाद वह अभिनय कौशल को और भी अधिक निखार सकेंगे। मयंक के पिता बरेली जंक्शन से उप स्टेशन अधीक्षक के पद से रिटायर हैं।

22 वां सामूहिक यज्ञोपवीत संस्कार धूमधाम से सम्पन्न

वरिष्ठ संवाददाता (vol)

लखनऊ। अलीगंज हनुमान जी मंदिर निकट कपूरथला चौराहा, लखनऊ में अखिल भारतीय ब्रह्म समाज का 22वां सामूहिक यज्ञोपवीत संस्कार समारोह शुक्रवार को धूमधाम से सम्पन्न हुआ। राष्ट्रीय महामंत्री देवेन्द्र शुक्ल के नेतृत्व मे आयोजित कार्यक्रम में जिसमें काशी, चित्रकूट एवं नैमिषारण्य के विद्वान आचार्यों द्वारा 85 बटुकों का जनेऊ संस्कार कराया गया। कार्यक्रम में अवध क्षेत्र के कई जिलों के हजारों लोगों हिस्सा लिया। बरुआ खिलाने से प्रातः 8 बजे शुरू होकर संस्कार, मुण्डन, यज्ञ, वेदी पूजा, भिक्षा कार्यक्रम और बैण्ड बाजे के साथ काशी पढ़ने के बाद मामाजी के द्वारा मनाये जाने के साथ सायं 5 बजे सम्पन्न हुआ।

इस मौके पर सनातन महासभा अध्यक्ष डा प्रवीण ने कहा कि आज से ही इन बटुकों को वेद की मुख्य शिक्षा प्रारम्भ की जायेगी। अब यह सभी विद्यार्थी नित्य त्रिकाल संध्या करेंगे व गुरुकुल में रहते हुए वेद की शिक्षा प्राप्त करेंगे जिससे आगे चलकर सम्पूर्ण समाज को अपने ज्ञान के माध्यम से धर्म व वेद का ज्ञान देंगे। इस अवसर पर विभिन्न ब्राह्मण संगठनो के प्रतिनिधियों सहित अखिल भारतीय ब्रहम समाज के राष्ट्रीय अध्यक्ष सीपी अवस्थी, कार्यवाहक अध्यक्ष कोमल द्विवेदी, महामंत्री देवेन्द्र शुक्ला, कोषाध्यक्ष प्रेम कुमार मिश्र, उपाध्यक्ष दया शंकर पाण्डेय, राम कुमार चौबे, उपमहामंत्री राम कृष्ण त्रिपाठी, संजीव गिरी, गिरिजा शंकर त्रिपाठी, मीडिया प्रभारी अर्जुन द्विवेदी, हरिश्चंद्र तिवारी प्रदेश अध्यक्ष विजय त्रिपाठी, गिरिजा शंकर त्रिपाठी, मीडिया प्रभारी अर्जुन द्विवेदी, हरिश्चंद्र तिवारी, प्रदेश अध्यक्ष विजय त्रिपाठी, महासचिव कौशिक बनर्जी, कोषाध्यक्ष गोविन्द मिश्र, सनातन महासभा अध्यक्ष डा प्रवीण, धारा नाथ मिश्र, लखनऊ जनपद अध्यक्ष शिव कुमार शुक्ल, सचिव शैलेन्द्र शुक्ल, कार्यवाहक सचिव रमा शंकर वाजपेयी, राष्टीय उपाध्यक्ष राजीव शुक्ला आदि पदाधिकारी उपस्थित रहे।

विकट संकष्टी चतुर्थी आज, भक्त करेंगे बप्पा की आराधना

वरिष्ठ संवाददाता (vol)

लखनऊ। हिंदू नव वर्ष का दूसरा महीना वैशाख होता है। इस माह में स्नान, दान, जप और तप के कार्य बेहद शुभ माने गए हैं। द्दक पंचांग के अनुसार, वैशाख माह की शुरूआत हो चुकी है और इसका समापन 23 मई को होगा। वैशाख महीने के कृष्ण पक्ष की चतुर्थी तिथि को विकट संकष्टी चतुर्थी व्रत रखा जाता है। धार्मिक मान्यता है कि इस दिन गणेशजी की पूजा-आराधना करने से सभी कष्टों से मुक्ति मिलती है और जीवन में सुख-समृद्धि और खुशहाली आती है। पंचांग के अनुसार, इस साल वैशाख महीने के कृष्ण पक्ष की चतुर्थी तिथि की शुरूआत 27 अप्रैल सुबह 8 बजकर 17 मिनट पर हो रही है और अगले दिन 28 अप्रैल को 8 बजकर 21 मिनट पर इसका समापन होगा। इसलिए उदयातिथि के अनुसार, 27 अप्रैल को ही विकट संकष्टी चतुर्थी मनाई जाएगी।

पूजा सामग्री लिस्ट : लकड़ी चौकी, पीला कपड़ा, जनेऊ, पान का पत्ता, लौंग, इलायची, गंगाजल, दूर्वा, रोली, सिंदूर, अक्षत, हल्दी, मौली, इत्र, गाय का घी, मोदक, चीनी समेत सभी सामग्री एकत्रित कर लें।

पूजाविधि : विकट संकष्टी चतुर्थी के दिन विधि-विधान से गणेशजी की पूजा-आराधना का बड़ा महत्व है। मान्यता है कि इससे धन, सुख-सौभाग्य में वृद्धि होती है। विकट संकष्टी चतुर्थी के दिन सुबह जल्दी उठें। स्नानादि के बाद स्वच्छ कपड़े पहनें। इसके बाद मंदिर की साफ-सफाई करें। घर में गंगाजल का छिड़काव करें। एक चौकी पर लाल या पीले वस्त्र बिछाएं। उस पर गणेशजी की प्रतिमा स्थापित करें। अब गणपति बप्पा की विधि-विधान से पूजा करें। उनके समक्ष घी का दीपक जलाएं। गणेशजी को फल, फूल, दूर्वा, धूप-दीप और नैवेद्य अर्पित करें। गणेशजी के बीज मंत्रों का जाप करें। उन्हें मोदक या मोतीचूर के लड्डू का भोग लगाएं। फिर सभी देवी-देवताओं के साथ गणेशजी की आरती उतारें और लोगों में प्रसाद बांटे।

प्रभु राम के जीवन पर बने चित्र व मूर्तियां बनीं आकर्षण का केंद्र

वरिष्ठ संवाददाता (vol)

लखनऊ। राज्य ललित कला अकादमी, उ.प्र. एवं धर्मार्थ कार्य विभाग, उ.प्र. के संयुक्त तत्त्वावधान में उत्तर प्रदेश की सांस्कृतिक एवं धार्मिक विरासत पर आधारित 2 दिवसीय चित्रकला शिविर का आयोजन किया गया। यह आयोजन धर्मार्थ कार्य विभाग, उ.प्र. द्वारा प्रथम अन्तर्राष्ट्रीय वैदिक विज्ञान केन्द्र नैमिषारण्य के प्रारूप एवं विकास की रूप रेखा पर आयोजित दो संगोष्ठी के अवसर पर किया गया।

कलाकारों द्वारा चित्रों का सृजन विशेष रूप से नैमिषारण्य के धार्मिक महत्व पर आधारित किया गया है। संगोष्ठी के द्वितीय दिवस के मुख्य अतिथि अवनीश कुमार अवस्थी द्वारा शिविर एवं प्रदर्शनी का अवलोकन किया गया इस अवसर पर पद्मश्री मालिनी अवस्थी ने भी चित्र मूर्ति प्रदर्शनी का अवलोकन करते हुए इस आयोजन की भूरि-भूरि प्रशंसा की तथा शिविर में सृजित कलाकृतियों के संयोजन एवं विषयवस्तु से भी प्रभावित हुई। राज्य ललित कला अकादमी, उ.प्र. की निदेशक डॉ. श्रद्धा शुक्ला ने सभी अतिथियों को कलाकृतियों की विषय-वस्तु तथा उनकी विशेषताओं के बारे में अवगत कराया तथा अकादमी की अन्य विशिष्ट गतिविधियों के बारे में भी चर्चा किया। संगोष्ठी में पधारे महानुभावों एवं विशिष्ट अतिथियों का धन्यवाद ज्ञापन निदेशिका महोदया द्वारा किया गया। शिविर के सभी छह प्रतिभागियों द्वारा सृजित चित्र अकादमी में सरंक्षित किये जायेंगे। प्रदर्शनी में भगवान श्री राम के जीवन वृत्त पर बने चित्र तथा मूर्तियां अतिथियों के आकर्षण का केन्द्र रहीं।

यश कुमार की भोजपुरी फिल्म 'दिलदार सांवरिया 2' की शूटिंग शुरू

वरिष्ठ संवाददाता (vol)

लखनऊ। भोजपुरी सिनेमा के जानेमाने सितारे यश कुमार अपनी 100वीं फिल्म 'दिलदार सांवरिया 2' लेकर हाजिर हैं। उनकी पहली फिल्म 'दिलदार सांवरिया' भी लोगों को काफी पसंद आई थी। यश कुमार ने कहा- मेरी पहली फिल्म भी 'दिलदार सांवरिया' थी, जिसको दर्शकों ने खूब सराहा था और तब मैंने यह नहीं सोचा था कि एक दिन ऐसा आएगा जब हम अपनी 100वीं फिल्म के रूप में अपनी पहली फिल्म का सीक्वल कर रहे होंगे। उन्होंने आगे कहा, 'लेकिन यह मेरे लिए बेहद सुखद अनुभूति वाला पल है कि हम एक और अच्छी फिल्म लेकर दर्शकों के बीच आ रहे हैं जो मेरी जिंदगी के लिए सबसे महत्वपूर्ण होने वाली है। यह दर्शकों के प्यार और आशीर्वाद के बिना संभव नहीं था। इसलिए मैं अपने दर्शकों से आग्रह करूंगा कि जब यह फिल्म भी रिलीज हो तो आप सभी इस सुपर-डुपर हिट बनाएं। वहीं इस फिल्म को लेकर फिल्म के निर्देशक प्रमोद शास्त्री ने भी यश कुमार को बधाई एवं शुभकामनाएं दी। फिल्म के मुहूर्त पर यश कुमार का आभार जताते हुए उन्होंने कहा कि मुझे अपनी 100वीं फिल्म में निर्देशन का मौका देने के लिए आभार। हम कामना करते हैं कि आप भोजपुरी सिनेमा में ऐसे ही आने वाले लंबे समय तक काम करते रहें। यश कुमार की फिल्म 'दिलदार सांवरिया 2' के लेखक एसके चौहान हैं। यश कुमार की 100वीं फिल्म में उनके साथ सपना चौहान, अवधेश मिश्रा, बालेश्वर सिंह, युगांत पांडेय, राधे मिश्रा, संजीव मिश्रा, धाम वर्मा, शिवांशी सिंह, यामिनी जोशी, जया पांडेय, ममता वर्मा, ज्योति केसर, रागिनी दुबे, सुकू चौहान और नीलू यादव मुख्य भूमिका में होंगे। फिल्म के पीआरओ रंजन सिन्हा हैं। म्यूजिक मुन्ना दुबे का है।

प्रदर्शनी में 62 दिग्गज कलाकारों की लगभग 75 पेंटिंग प्रदर्शित

वरिष्ठ संवाददाता (vol)

लखनऊ। उत्तर प्रदेश कला समागम की ओर से प्रथम सोपान शीर्षक कला प्रदर्शनी का राज्य ललित कला अकादमी में उद्घाटन हुआ। प्रदशर्नी का उद्घाटन मुख्य अतिथि गौरी शंकर वर्मा (मीनाकारी कला में राष्ट्रीय पुरस्कार विजेता, 1951 के कला विद्यालय के छात्र) व विशिष्ट अतिथि वरिष्ठ कला समीक्षक श्याम वर्मा प्रसिद्ध चित्रकार राजीव मिश्र, अजीत सिंह, किरन राठौर ने किया। प्रदर्शनी कला विद्यालय के पूर्व कला आचार्य बद्रीनाथ आर्या को समर्पित है। तीन दिवसीय प्रदर्शनी 28 अप्रैल तक लगी रहेगी।

प्रदर्शनी में 62 दिग्गज कलाकारों की लगभग 75 पेंटिंग प्रदर्शित की गईं। इन कलाकारों में गौरी शंकर वर्मा, पृथ्वी राज सिंह, श्याम वर्मा, सीताराम कश्यप, एम.के.कदम, राजीव मिश्र, अजीत सिंह सुशीला फ्रेंक, नीरा निगम, प्रेम कुमार शर्मा, विभावरी सिंह, मनीषा सिंह, अंजू पांडेय, रविकांत पांडेय, सरोज सिंह, दिनंश गुप्ता, तूलिका कश्यप, शैफाली कपूर, श्रुति कौशिक, संजय प्रजापति, प्रदीप सिंह, पूनम नाग, सुनी वर्मा, जय गुप्ता, निहारिका सिंह, अकिंत प्रजापति, अकाश दुबे, अनिकेत पटेल, धीरज मंध्यानी अमर पाल, शुभम विश्वकर्मा, मानसी मौर्या, शिवम वर्मा, धरम सेन पाल, मोहिता शुक्ला, अरीन्द्र चौधरी, कीर्ती, मोनिका, ज्योति प्रजापति, सिद्धान्त गुप्ता, अर्चना गौतम, अंशिका शुक्ला, रुदांबा सिंह, वर्तिका त्रिपाठी, कलपना वर्मा, हर्शिका सिंह, वंदना प्रजापति, बरीजा नाजिम, धीरेन्द्र प्रताप, अनुज गुप्ता, श्रुति, शालिनी, श्रषभ, मदन, प्रांजली मदनलाल, अमनदीप, कौशिकी द्विवेदी, शिवांगी सिंह, तान्या सिंह, रितिका बुद्धराजा की कलाकृतियां शामिल हैं।

पूर्वी विस क्षेत्र के भाजपा व गठबंधन प्रत्याशी ने भरा पर्चा

वरिष्ठ संवाददाता (vol)

लखनऊ। लखनऊ पूर्व विधासभा सीट पर होने जा रहे उप चुनाव में भारतीय जनता पार्टी प्रत्याशी ओपी श्रीवास्तव ने शुक्रवार को अपना नामांकन दाखिल किया। प्रातः हनुमान सेतु मंदिर से पार्टी रथ पर सवार होकर बड़ी संख्या में कार्यकताओं के काफिले के साथ कलेक्ट्रेट के लिए प्रस्थान किया। रथ पर साथ में वित्त मंत्री सुरेश

- **कड़ी सुरक्षा के बीच लॉव लश्कर के साथ पहुंचे भाजपा व गठबंधन प्रत्याशी**

खन्ना, महानगर अध्यक्ष आनंद द्विवेदी महापौर सुषमा खर्कवाल, प्रस्तावक त्रिलोक अधिकारी महानगर महामंत्री, अरुण कुमार तिवारी पार्षद राजीव गांधी द्वितीय वार्ड, मीडिया प्रभारी प्रवीण गर्ग, शिव शंकर अवस्थी, हेमंत दयाल, राकेश सिंह, प्रभु नाथ राय साथ में उपस्थित रहे। कलेक्ट्रेट पहुंचने पर ओपी श्रीवास्तव ने एसीएम 4 सचिन वर्मा को कलेक्ट्रेट के कमरा नंबर 21 में नामांकन पत्र सौंपा। एडवोकेट प्रशांत सिंह अटल और विनय पटेल उपस्थित रहे। मीडिया प्रभारी प्रवीण गर्ग ने बताया कि प्रातः ओपी श्रीवास्तव ने सबसे पहले अपने घर में पूजा अर्चना की। उसके बाद प्रसिद्ध हनुमान से मंदिर पहुंचकर शिवलिंग पर जलाभिषेक किया और मंदिर में पूजन अर्चन कर गणेश भगवान और बजरंगबली सहित देवी देवताओं का आशीर्वाद लिया। उनके साथ पुत्र दर्पण श्रीवास्तव सहित बड़ी संख्या में भाजपा के कार्यकताओं ने भी हनुमान जी के दर्शन का लाभ लिया और अपने प्रत्याशी की जीत की कामना की। इसके बाद मंदिर पार्किंग से रोड शो के रूप में उनका काफिला कलेक्ट्रेट की ओर रवाना हो गया। इस दौरान भाजपा कार्यकताओं की भरी भीड़ उनके साथ थी। जय श्री राम और मोदी योगी व राजनाथ सिंह के नारों की गूँज के बीच भव्य जुलूस में भाजपा युवा मोर्चा और महिला मोर्चा कार्यकर्ता पूरी ऊर्जा, उत्साह से नामांकन जुलूस में शामिल हुए। नामांकन जुलूस में इस दौरान मीडिया से बात करते हुए उन्होंने कहा कि मोदी हैं तो मुमकिन, योगी हैं तो यकीन है। उन्होंने कहा कि लखनऊ लोकसभा सीट पर इस बार रिकॉर्ड टूटने जा रहा है। भाजपा प्रत्याशी और देश के रक्षामंत्री राजनाथ सिंह पांच लाख से ज्यादा वोटों से जीतने जा रहे हैं। भाजपा प्रत्याशी ओपी ने अपनी जीत का दावा करते हुए कहा कि जनता का आशीर्वाद हमारे साथ है, पूर्वी विधानसभा सीट पर भाजपा पहले से ज्यादा मतों से जीत हासिल करेगी। वहीं उन्होंने देश में हो रहे लोकसभा चुनाव में पर बात करते हुए कहा कि यह चुनाव ऐतिहासिक है। प्रधानमंत्री नरेन्द्र मोदी के नेतृत्व एनडीए गठबंधन चार सौ से ज्यादा सीटें जीतेगा। भाजपा प्रत्याशी ओपी ने कहा कि यह पहला चुनाव है जब देश की जनता ने अपना फैसला पहले ही सुना दिया है। नामांकन के बाद ओपी श्रीवास्तव ने क्षेत्र के विभिन्न वार्डों, मोहल्लों का भ्रमण किया। इस दौरान जगह-जगह उनके जोरदार स्वागत का सिलसिला चलता रहा। इंदिरानगर ईश्वरधाम मंदिर के सामने स्थित भाजपा के चुनाव कार्यालय पहुंचने पर ओपी ने कार्यकताओं का हालचाल पूछा और चुनाव तैयारियों के बावत जानकारियां ली।

लोकसभा आम चुनाव और लखनऊ पूर्वी विधानसभा क्षेत्र के उपचुनाव के लिए शुक्रवार को नामांकन प्रक्रिया शुरू हो गई। पहले दिन लाव-लश्कर के साथ 173 लखनऊ पूर्वी विधानसभा सीट के लिए दो नामांकन पत्र दाखिल किए गए। भाजपा प्रत्याशी ओपी श्रीवास्तव और गठबंधन कांग्रेस प्रत्याशी मुकेश सिंह चौहान ने पर्चा भरा। भाजपा प्रत्याशी ओपी श्रीवास्तव का काफिला करीब सवा 12 बजे स्वास्थ्य भवन चौराहा पहुंचा। इसके पूर्व उन्होंने हनुमान सेतु मंदिर के दर्शन किए। उनके साथ वित्त मंत्री सुरेश खन्ना, महापौर सुषमा खर्कवाल, महानगर अध्यक्ष आनन्द द्विवेदी, मीडिया प्रभारी प्रवीण गर्ग और अधिवक्ता प्रशांत सिंह अटल साथ में थे। कलेक्ट्रेट से पहले स्वास्थ्य भवन के पास बेरीकेडिंग से भाजपा प्रत्याशी और अन्य नेता पैदल गए। प्रत्याशी ओपी श्रीवास्तव ने कक्ष संख्या 21 में एसीएम चतुर्थ सचिन वर्मा को नामांकन पत्र सौंपा।

नामांकन जुलूस के चलते कलेक्ट्रेट पर चौतरफा जाम

लखनऊ। कैसरबाग स्थित जिलाधिकारी कार्यालय में शुक्रवार से नामांकन का सिलसिला शुरू हो गया। पहले दिन तीन रूटों पर वाहनों को रोका गया। जहां वाहन रोके गए वहीं पर लोगों ने अपने वाहनों की पार्किंग कर दी। ऐसे तीनों रूटों पर सड़क किनारे वाहनों की पार्किंग से ट्रैफिक जाम रहा। नामांकन करने आए नेता और समर्थक वाहन सड़क किनारे छोड़कर चले गए। ऐसे में दोपहर 12 से दो बजे के बीच ट्रैफिक जाम में लोग फंसे नजर आए।

चेकिंग में पकड़े गये 248 बेटिकट यात्री

लखनऊ। उत्तर रेलवे लखनऊ मंडल द्वारा अपने अधिकृत यात्रियों की आरामदायक यात्रा के लिए अनेक प्रयास किए जा रहे हैं। गाड़ियों में केवल अधिकृत यात्री ही यात्रा करें एवं प्लेटफार्मों पर केवल अधिकृत यात्रियों का ही आवागमन हो इस विषय को मंडल रेल प्रबंधक एस. एम. शर्मा ने अत्यंत गंभीरता से लिया है तथा उनके कुशल दिशा-निर्देशन में वरिष्ठ मंडल वाणिज्य प्रबंधक रेखा शर्मा के नेतृत्व मे योजनाबद्ध नीति को निर्धारित कर मंडल द्वारा विभिन्न प्रकार के जांच कार्यक्रमों को नियमित रूप से संचालित किया जा रहा है। इन्हीं जांच गतिविधियों के तहत शुक्रवार को मंडल वाणिज्य प्रबंधक उ.रे./ लखनऊ सिद्धार्थ वर्मा की उपस्थिति मे टिकट जांच कर्मचारियों द्वारा उतरेटिया जं. स्टेशन पर टिकट चेकिंग अभियान को संचालित किया गया। इस चेकिंग अभियान के तहत अनाधिकृत/बिना टिकट यात्रियों के विरुद्ध कार्यवाही करते हुए ऐसे यात्रियों की सघन जांच की गई एवम उनसे जुर्माना वसूला गया। इस टिकट चेकिंग अभियान के अंतर्गत उतरेटिया स्टेशन पर कुल 248 बिना टिकट/अनियमित यात्रियों से 96460 रुपये की धनराशि जुर्माने के रूप में वसूली गई। इस टिकट चेकिंग अभियान मे सहायक वाणिज्य प्रबन्धक उ.रे. लखनऊ सहित 01 वाणिज्य निरीक्षक, 01 मुख्य टिकट निरीक्षक, 20 टिकट चेकिंग कर्मचारी एवम आरपीएफ के 15 कर्मचारी उपस्थित रहे। इस जांच के दौरान गाड़ी संख्या 14204 लखनऊ-वाराणसी इंटरसिटी एक्सप्रेस, 14210 लखनऊ-प्रयागराज संगम इंटरसिटी एक्सप्रेस, 20401 वाराणसी-लखनऊ सुपरफास्ट शटल एक्सप्रेस, 12369 कुम्भ एक्सप्रेस, 13484 फरक्का एक्सप्रेस, 05325 गोरखपुर-मुम्बई लोकमान्य तिलक टर्मिनस विशेष ट्रेन, 15269 मुजफ़्फ़रपुर-साबरमती जनसाधारण एक्सप्रेस, 14674 शहीद एक्सप्रेस, 22356 चंडीगढ़-पाटलिपुत्र सुपरफास्ट एक्सप्रेस, 01420 गोरखपुर-पुणे विशेष किराया ग्रीष्मकालीन स्पेशल एक्सप्रेस की जांच की गई।

- **मंडल के उतरेटिया स्टेशन पर चला टिकट चेकिंग अभियान**

डीआरएम ने उतरेटिया स्टेशन का किया निरीक्षण

डीआरएम ने लखनऊ-सुलतानपुर रेलखंड का विंडो ट्रेलिंग से किया निरीक्षण

वरिष्ठ संवाददाता (vol)

लखनऊ। मंडल रेल प्रबंधक एस. एम. शर्मा ने मण्डल के अधिकारियों के साथ शुक्रवार को लखनऊ- सुलतानपुर रेलखंड का विंडो ट्रेलिंग करते हुए निरीक्षण किया।

अपने इस निरीक्षण कार्यक्रम के अंतर्गत उतरेटिया रेलवे स्टेशन के सम्पूर्ण परिसर का विस्तृत निरीक्षण किया। उसके पश्चात सुलतानपुर स्टेशन पर पहुंचकर वेटिंग हाल, टिकट वितरण व्यवस्था, सकुर्लेटिंग एरिया, वाहन पार्किंग, खान-पान के स्टाल, पेयजल व्यवस्था, पे एण्ड यूज शौचालय, पवार केबिन का निरीक्षण किया एवं पार्सल कार्यालय की कार्यक्षमता परखी। इसके उपरांत उन्होंने लोको पायलट व ट्रेन मैनेजर रनिंग रूम पहुँचकर वहाँ की समस्त व्ययस्थाओं का मूल्यांकन किया एवं लॉबी की तकनीकी सुविधा की जांच की साथ ही उपस्थित कर्मचारियों से संवाद भी किया इंजीनियरिंग विभाग के पी.डब्ल्यू.आई एवं आई.ओ.डब्ल्यू के कार्यालयों का निरीक्षण करते हुए स्टाफ के हित के लिए किए जाने वाले डिजिटलीकरण के कार्यों की गहनता से जानकारी ली एवं कार्यालय के कंप्यूटर सिस्टम की कार्यक्षमता और संचालन की जांच की और वहाँ उपस्थित कर्मचारियों को डिजिटलीकरण के बारे मे आवश्यक जानकारी भी प्रदान की। यूनियन के स्थानीय पदाधिकारियों के साथ संवाद किया।

लविवि के विधि संकाय को मिला प्रथम स्थान

लखनऊ। लखनऊ विश्वविद्यालय के विधि संकाय को ग्लोबल ह्यूमन रिसोर्स डेवलपमेंट सेंटर (जीएचआरडीसी) द्वारा करायी गयी नवीनतम सर्वे, 2024 की रिपोर्ट में टॉप लॉ स्कूल में उत्तर प्रदेश राज्य में प्रथम स्थान, नार्थ रीजन में भी प्रथम स्थान एवं भारत के टॉप लॉ स्कूल के सुपर एक्सिलेंस श्रेणी में छठवां स्थान प्राप्त हुआ है। जिसके लिए लखनऊ विश्वविद्यालय के कुलपति प्रो. आलोक कुमार राय ने विधि संकाय के सभी शिक्षकों एवं छात्र-छात्राओं को बधाई दी है।

भिवानी एक्सप्रेस बिन्दकी रोड स्टेशन पर रुकेगी

लखनऊ। रेलवे प्रशासन द्वारा यात्री जनता की सुविधा एवं परिचालनिक सुगमता हेतु 14117/14118 प्रयागराज-भिवानी-प्रयागराज कालिन्दी एक्सप्रेस का बिन्दकी रोड स्टेशन पर 02 मिनट का प्रायोगिक आधार पर ठहराव प्रदान करने का निर्णय लिया गया है। फलस्वरूप प्रयागराज जं. से 25 अप्रैल, 2024 से प्रस्थान करने वाली 14117 प्रयागराज-भिवानी कालिन्दी एक्सप्रेस बिन्दकी रोड स्टेशन पर 17.28 बजे पहुँचकर 17.30 बजे छूटेगी तथा भिवानी से 25 अप्रैल से प्रस्थान करने वाली 14118 भिवानी-प्रयागराज कालिन्दी एक्सप्रेस 26 अप्रैल से बिन्दकी रोड स्टेशन पर 10.10 बजे पहुँचकर 10.12 बजे छूटेगी रेलवे अफसरों ने बताया कि यात्रियों के डिमांड पर यह ठहराव बिन्दकी रोड स्टेशन पर प्रयोगिक तौर पर दिया गया है जिसे आगे भी बढ़ाया जा सकता है।

बिल जमा होने के बाद भी काट दिया कनेक्शन

लखनऊ। व्यापारी का बिल जमा होने के बाद भी एसडीओं द्वारा बिजली कनेक्शन काटने पर व्यापारियों में आक्रोश शुरु हो गया। डालीगंज इलाके में स्थानीय विद्युत उपकेंद्र की टीम ने एक नया बखेड़ा खड़ा कर दिया। पीड़ित कारोबारी की मानें तो उनकी देर रात को बिजली कनेक्शन काट दी गई, जबकि उनका अब तक का पूरा बिल जमा है और किसी प्रकार की बिल बकाया नही है। कारोबारी ने कहा कि इस क्षेत्र में लम्बे अर्से से कारोबार करते आ रहे हैं और ऐसे में बिना किसी पूर्व नोटिस के और बिना किसी बिल बकाये के ही ऐसे ही उनके दुकान का कनेक्शन काट दिया जाना गलत है। वहीं दूसरी तरफ जब इस प्रकरण पर डालीगंज इक्का स्टैंड के विद्युत उपकेंद्र के एसडीओ अजीत सिंह ने बताया कि कारोबारी के यहां कुछ बिजली कनेक्शन में गड़बड़ी आ गई थी, जिसे सुबह जल्दी से ठीक कराकर चालू कर दिया गया। वहीं कारोबारी का कहना रहा कि ऐसी कोई बिजली कनेक्शन गड़बड़ी नहीं रही, यदि ऐसा कुछ होता तो वो खुद ही स्थानीय विद्युत उपकेंद्र पर जाकर शिकायत दर्ज कराते। इस मुद्दे पर उप्र उद्योग व्यापार प्रतिनिधि मंडल के प्रदेश अध्यक्ष अतुल कुमार का कहना रहा कि जिस कारोबारी के यहां अनियमित कार्रवाई बिजली विभाग की टीम ने की है, वो काफी प्रतिष्ठित हैं और उनके यहां खुद कारोबारी समस्याओं को लेकर शासन-प्रशासन को अवगत कराते रहते हैं और पुलिस प्रशासन का भी सामाजिक दायित्वों के तहत हर एक कार्यक्रमों में सहयोग करते रहते हैं। जिसे लेकर वो लोग जल्द ही ऊर्जा मंत्री एके शर्मा से भी मिलेंगे।

बैकलाइट स्ट्रिप लगाकर ट्रांसफार्मर को बचाया जायेगा

लखनऊ। मध्यांचल विद्युत वितरण निगम लि. के विभिन्न जोन में ट्रांसफार्मर डैमेज को कम करने के लिये ट्रांसफार्मर पर बैकलाइट स्ट्रिप लगाकर फ्यूज लगाने का कार्य प्रारम्भ कर दिया गया है। लेसा ट्रांस गोमती में लगभग 33 परिवर्तकों पर बैकलाइट स्ट्रिप लगाकर फ्यूज लगाने का कार्य पूर्ण कर लिया गया है एवं क्षेत्र के अन्य परिवर्तकों पर भी फ्यूज लगाने का कार्य प्रगति पर है। निगम को निश्चत रुप से उपरोक्त कार्य के सभी क्षेत्रों में पूर्ण हो जाने के उपरान्त ट्रांसफार्मर की क्षतिग्रस्तता को नियंत्रित कर उपभोक्ताओं को निर्बाध विद्युत आपूर्ति कराने के लक्ष्य के सापेक्ष आशातीत सफलता प्राप्त हो सकेगी।

हरिद्वार, मुंबई, नई दिल्ली के लिए चलेंगी विशेष गाड़ियां

वरिष्ठ संवाददाता (vol)

लखनऊ। रेलवे प्रशासन ने यात्रियों की भारी भीड़ को देख कई स्पेशल ट्रेनें चलाने का निर्णय लिया है। इसके तहत 03423 भागलपुर-हरिद्वार स्पेशल 29 अप्रैल से 24 जून तक प्रत्येक सोमवार को भागलपुर से दोपहर 13.55 बजे प्रस्थान कर सुल्तालगंज, जमालपुर, अभयपुर, क्यिूल, मोकामा, बख्तियारपुर, पटना, आरा, बक्सर, पं. दीनदयाल उपाध्याय जं., वाराणसी, जौनपुर, अयोध्या धाम, बाराबंकी, लखनऊ, बरेली, मुरादाबाद, लक्सर होते हुए हरिद्वार अगले दिन 17.55 बजे पहुंचेगी। तो वापसी में ट्रेन संख्या 03424 हरिद्वार-भागलपुर स्पेशल 30 अप्रैल से 25 जून तक प्रत्येक मंगलवार को हरिद्वार से शाम 19.55 बले प्रस्थान कर अगले दिन 21.20 बजे भागलपुर पहुंचेगी।

जबकि ट्रेन संख्या 01109 मुंबई-गोरखपुर स्पेशल 28 अप्रैल से 2 मई के बीच मुंबई से रात 23.50 बजे प्रस्थान कर दादर, कल्याण, इगतपुरी, नासिक रोड, भुसावल, इटारसी, भोपाल, बीना, वीरांगना रानी लक्ष्मीबाई जं., ऊरई, कानपुर सेंट्रल, लखनऊ, गोंडा, बस्ती होते हुए गोरखपुर तीसरे दिन सुबह 8.20 बजे पहुंचेगी। तो वापसी में ट्रेन संख्या 01110 गोरखपुर-मुंबई स्पेशल 30 अप्रैल व 4 मई को गोरखपुर से सुबह 11.20 बजे प्रस्थान कर मुंबई अगले दिन रात 23.15 बजे पहुंचेगी। 04411 सहरसा-नई दिल्ली ग्रीष्मकालीन अनारक्षित विशेष गाड़ी 28 अप्रैल को सहरसा से 07.00 बजे प्रस्थान कर मानसी, खगड़िया, बेगूसराय, बरौनी, दलसिंह सराय, समस्तीपुर, मुजफ्फरपुर, हाजीपुर, सोनपुर, छपरा, सीवान, देवरिया सदर, गोरखपुर, खलीलाबाद, बस्ती, गोंडा, बाराबंकी, ऐशबाग, दूसरे दिन कानपुर सेंट्रल, इटावा, टूण्डला, अलीगढ़ तथा गाजियाबाद होते हुए नई दिल्ली दूसरे दिन सुबह 7.00 बजे पहुँचेगी।

वहीं 04065 दरभंगा-नई दिल्ली ग्रीष्मकालीन अनारक्षित विशेष गाड़ी 27 अप्रैल को दरभंगा से 20.30 बजे प्रस्थान कर समास्तीपुर, मुजफ्फरपुर, हाजीपुर, दूसरे दिन छपरा, सीवान, देवरिया सदर, गोरखपुर, गोंडा, ऐशबाग, कानपुर सेंट्रल, इटावा, टूण्डला तथा अलीगढ़ होते हुए नई दिल्ली दूसरे दिन रात 20.00 बजे पहुँचेगी। इस गाड़ी के सभी कोच अनारक्षित श्रेणी के लगाये जायेंगे।

फूड प्वॉइजनिंग का शिकार हुए 47 रेल यात्री

लखनऊ। ट्रेन नंबर 22534 यशवंतपुर-गोरखपुर एक्सप्रेस में उस समय हड़कंप मच गया जब अनाधिकृत वेंडरों से खाना लेकर खाने के बाद करीब 47 लोग फूड पॉइजनिंग का शिकार हो गये। उन्हें उल्टी-दस्त शुरु हो गये। थर्ड एसी व स्लीपर में यह यात्री सफर कर रहे थे।

ऐशबाग स्टेशन पर जब ट्रेन पहुंची तो यात्रियों ने रेलवे अफसरों को बड़ी संख्या में यात्रियों की हालत खराब होने की सूचना दी। मौके की नजाकत भांपते हुए एनईआर लखनऊ मंडल के डीसीएम अजय कुमार सोनी एवं मंडल के मुख्य चिकित्सा अधीक्षक मौके पर डाक्टरों की टीम के साथ पहुंचकर यात्रियों का इलाज शुरु कर उन्हें प्राथामिक उपचार दिया। डीसीएम अजय कुमार सुमन ने बताया कि नागपुर के पास अनाधिकृत वेंडरों से ट्रेन में यात्रियों ने भोजन लेकर खाया था। इसके बाद यात्रियों की धीरे-धीरे तबियत बिगड़ने लगी। उन्होंने बताया कि ऐशबाग स्टेशन पर यात्रियों फूड पॉइजनिंग का शिकार होने की जानकारी मिलने के बाद त्वरित कार्रवाई करते हुए यात्रियों को सहायता पहुंचायी गयी। स्टेशन पर ट्रेन से 47 यात्रियों को उतारकर उनकी जांच आदि कर उन्हें जरूरी दवाएं देकर उन्हें राहत मिलने के बाद ट्रेन से रवाना किया गया।

हालांकि यात्रियों का कहना था कि उन्होंने कानपुर के पास वेंडरों से नाश्ता लिया था और उसे खाने के बाद थर्ड एसी में दर्जन यात्रियों को उल्टी दस्त शुरु हो गयी। यात्रियों का कहना था कि वेंडर वर्दी में थे। उधर, बड़ी संख्या में यात्रियों के बीमार होने की सूचना रेलवे अफसरों को दी गयी और सहायता उपलब्ध कराने का अनुरोध किया गया। मंडल मुख्यालय पर रेल अफसरों को इसकी जानकारी मिलते ही मंडल वाणिज्य प्रबंधक अजय कुमार सुमन एवं मुख्य चिकित्सा अधीक्षक डॉ बीएन चौधरी को डाक्टरों की टीम के साथ मौके पर पहुंचने के निर्देश दिये गये। असके उपरांत रेलवे अधिकारियों व स्टेशन अधीक्षक सहित डाक्टरों की टीम तत्काल थर्ड एसी कोच में पहुंचकर यात्रियों की जांच पड़ताल करने के साथ उन्हें दवाएं देकर राहत देने का प्रयास किया गया। इस बीच ट्रेन लगभग एक घंटे ऐशबाग स्टेशन पर खड़ी रही। डाक्टरों की टीम ऐशबाग पालीक्लीनिक से पहुंची थी जो बादशाहनगर तक यात्रियों के साथ गये। यात्रियों की तबियत ठीक होने के बाद यात्रियों को जरूरी दवाएं देकर आगे यात्री की अनुमति दी गयी। सूचना मिली है कि कुछ यात्रियों को रेलवे अस्पताल में भी भर्ती किया गया है इस बारे में डीआरएम आदित्य कुमार ने बताया कि इस ट्रेन से आने वाले यात्री रात में कुछ लेकर खाया था जिससे इनकी हालत बिगड़ी। यहां पर चिकित्सकों की टीम द्वारा यात्रियों के स्वास्थ्य परीक्षण कर जरूरी दवाएं देकर उन्हें गन्तव्य भेजा गया।

- **यशवंतपुर-गोरखपुर एक्सप्रेस का मामला**
- **मुख्य चिकित्सा अधीक्षक डॉ बीएन चौधरी ने किया प्राथमिक उपचार**
- **डीसीएम अजय कुमार सुमन भी मौके पर थे मौजूद**
- **अनाधिकृत वेंडरों से खाना लेकर खाये थे यात्री : डीआरएम**

29 को राजनाथ सिंह का नामांकन को ऐतिहासिक कराने की तैयारी

वरिष्ठ संवाददाता (vol)

लखनऊ। रक्षा मंत्री और लखनऊ के सांसद राजनाथ सिंह के ऐतिहासिक नामांकन की तैयारी के तहत हलवासिया कोर्ट में लखनऊ महानगर अध्यक्ष आनंद द्विवेदी की अध्यक्षता में बैठक आयोजित हुई। बैठक में सांसद रमापति राम शास्त्री, लोकसभा संयोजक एमएलसी मुकेश शर्मा, महापौर सुषमा खर्कवाल, रक्षा मंत्री ओएसडी केपी सिंह, कार्यालय जनसंपर्क अधिकारी डॉ. राघवेंद्र शुक्ला ने सभी विधानसभाओं के संयोजक, प्रभारी, मंडल अध्यक्ष, मंडल प्रभारी और पार्षद गणों के साथ नामांकन को ऐतिहासिक बनाने के लिए बैठक कर कार्ययोजना सुनिश्चित की। महानगर अध्यक्ष आनंद द्विवेदी ने कहा कि नामांकन जुलूस में प्रदेश कार्यालय से कलेक्ट्रेट तक के मार्ग में निर्धारित विभिन्न प्वाइंटों पर विभिन्न सामाजिक, व्यापारिक, धार्मिक संगठनों ने सांसद राजनाथ सिंह के नामांकन जुलूस के स्वागत की इच्छा व्यक्त की है। विभिन्न संगठनों के साथ ही बड़ी संख्या में कार्यकर्ता भी नामांकन जुलूस को ऐतिहासिक बनाने के लिए जुटेंगे नामांकन जुलूस में शामिल हुजूम देखकर ही निश्चित रूप से रक्षा मंत्री की लखनऊ में ऐतिहासिक जीत सुनिश्चित है यह संदेश देना है। मुकेश शर्मा ने कहा कि 29 फरवरी को प्रदेश मुख्यालय के समक्ष सुबह नौ बजे से सभी लोग एकत्रित होंगे और उसके बाद लगभग 10 बजे राजनाथ सिंह पार्टी रथ पर वरिष्ठ नेता गणों के साथ कलेक्ट्रेट नामांकन के लिए रवाना होंगे। प्रदेश कार्यालय से शुभारंभ से लेकर पूरे रास्ते विभिन्न स्थानों पर पुष्प वर्षा, ढोल नगाड़े, शंखनाद के साथ स्वागत अभिनंदन किया जाएगा। कैपिटल हाल के समक्ष विधायक डॉ. नीरज बोरा उत्तर विधानसभा कार्यकर्ताओं के साथ, उसके बाद पटेल प्रतिमा, इसके बाद पर्वतीय समाज महिलाओं द्वारा, उसके आगे पेट्रोल पंप पर ब्राह्मण समाज द्वारा, उसके आगे सिख समाज, हजरतगंज चौराहे के दाहिनी और पूर्व विधानसभा के कार्यकर्ता, छंगामल चिकन के आगे लखनऊ चिकन हैंडीक्राफ्ट संगठन द्वारा, मोती महल के आगे सिंधी समाज डांडिया नृत्य के साथ स्वागत, हजरतगंज जनपद मार्केट के आगे शिक्षक संघ, कपूर होटल के आगे हजरतगंज व्यापारियों द्वारा, डीआरएम कार्यालय के सामने रेलवे कर्मचारी यूनियन द्वारा शालीमार बिल्डिंग पर भाजपा व्यापार प्रकोष्ठ और अन्य व्यापारियों के साथ बिल्डिंग पर, मेफेयर बिल्डिंग पर भी व्यापारियों द्वारा लालबाग मोड पर पश्चिम विधानसभा के कार्यकर्ता, मार्क्समैन के सामने अल्पसंख्यक समाज के द्वारा, जुगल किशोर ज्वैलर्स पर अनुचित समाज और संगठनों द्वारा कलेक्ट्रेट तक भव्य स्वागत की कार्य योजना तय की गयी।

संरक्षा को अपनी दिनचर्या में शामिल करें : मुकेश मेहरोत्रा

वरिष्ठ संवाददाता (vol)

लखनऊ। पूर्वोत्तर रेलवे लखनऊ मण्डल में चल रहे द्वितीय संरक्षा महासम्मेलन के समापन दिवस के अवसर पर आज पूर्वोत्तर रेलवे के प्रमुख मुख्य संरक्षा अधिकारी मुकेश मेहरोत्रा, मुख्य यात्री परिवहन प्रबन्धक आशीष भाटिया एवं मण्डल रेल प्रबन्धक आदित्य कुमार तथा शाखाधिकारियों की उपस्थिति में विभिन्न कार्यक्रम आयोजित किये गये।

कार्यक्रम के आरम्भ में पूर्वोत्तर रेलवे के प्रमुख मुख्य संरक्षा अधिकारी मुकेश मेहरोत्रा ने अपने सम्बोधन में कहा कि संरक्षा सर्वोपरि है। हमें संरक्षा को अपने जीवन की दिनचर्या तथा कार्यशैली में शामिल करना होगा। अनुशासन, कर्मठता, सजगता एवं तत्परता संरक्षा के प्रमुख कारक है। रेल संरक्षा में किसी भी प्रकार का समझौता किसी भी स्तर पर स्वीकार्य नही है। संरक्षित ट्रेन परिचालन हेतु कोड एवं मैनुअल के नियमों का गंभीरता से पालन करने के निर्देश दिए। उन्होने कहा कि मण्डल में संरक्षा आडिट के दौरान पायी गयी कमियों को अवश्य दूर करें। उन्होने कहा कि मण्डल में संरक्षा महासम्मेलन में भाग लेने वाले रेलकर्मियों ने जो ज्ञान व अनुभव प्राप्त किया है, उसे वह अपने स्टेशनों व कार्यस्थलों पर सहकर्मियों के साथ अवश्य साझा करें। टीम वर्क से संरक्षा और मजबूत होती है। परिचालन के दौरान सतर्क रहकर अपने कार्य को प्राथमिकता दे। उन्होने मण्डल के सभी अधिकारियों एवं रेल कर्मचारियों को संरक्षा महासम्मेलन के आयोजन तथा सभी प्रतियोगिताओं के विजेताओं तथा प्रतिभागियों को बधाई दी।

- **एनईआर में चल रहे द्वितीय संरक्षा महासम्मेलन का हुआ समापन**

इस अवसर पर मण्डल रेल प्रबन्धक आदित्य कुमार ने कहा कि मण्डल में संरक्षा महासम्मेलन के आयोजन पर रेलकर्मियों में संरक्षा पर पारस्परिक चर्चा एवं सहभागिता पर विशेष जोर दिया गया। संरक्षा महासम्मेलन में भाग लेने वाले रेलकर्मियों को संरक्षित एवं सुरक्षित रेल परिचालन ज्ञान व महत्वपूर्ण अनुभव प्राप्त होगा, जिससे वह कार्यस्थलों पर सह कर्मियों के साथ साझा करेंगे। उन्होने मण्डल के संरक्षा विभाग व अन्य विभागों के रेलवे अधिकारियों एवं रेल कर्मचारियों को संरक्षा महासम्मेलन के सफल आयोजन तथा आयोजित प्रतियोगिताओं के विजेताओं एवं सभी प्रतिभागियों को बधाई दी। कार्यक्रम में एहसास फाउंडेशन की संरक्षिका शची सिंह ने जीवन प्रबन्धन एवं कौशल विषय पर अपना व्याख्यान दिया। उन्होने कहा कि आप स्वयं को योग, ध्यान, देशाटन, खेलकूद एवं परिवारिजनों तथा मित्रों के साथ समय व्यतीत करके मानसिक एवं शारीरिक रूप से स्वस्थ रह सकते है। इसके पश्चात किंग जार्ज मेडिकल कालेज, लखनऊ की डाइट विशेषज्ञ प्रियंका मिश्रा द्वारा रेलवे वर्क कल्चर में आहार योजना विषय पर पावर प्वाइंट के माध्यम से व्याख्यान दिया गया। इसके पश्चात वरिष्ठ मण्डल सिगनल एवं दूरसंचार इंजीनियर सत्यदेव पाठक द्वारा रचित रेल संरक्षा गीत लोको पायलट तुम रखना याद का विमोचन प्रमुख मुख्य संरक्षा अधिकारी मुकेश मेहरोत्रा एवं मण्डल रेल प्रबन्धक आदित्य कुमार द्वारा किया गया तथा उक्त संरक्षा गीत का वाचन श्री सत्यदेव पाठक द्वारा किया गया। अन्त में प्रमुख मुख्य संरक्षा अधिकारी मुकेश मेहरोत्रा एवं मण्डल रेल प्रबन्धक आदित्य कुमार ने रेल कर्मियों द्वारा बनाये गये संरक्षा चित्रों की प्रदर्शनी का अवलोकन किया एवं ह्लसंरक्षा महासम्मेलनह्ल के दौरान आयोजित सर्वाधिक प्रतियोगिताओं में विजयी विद्युत/परिचालन विभाग को ओवर ऑल विजेता शील्ड प्रदान की गई तथा संरक्षा कार्यशालाओं, संरक्षा परामर्शदाताओं तथा नुक्कड़ नाटक के कलाकारों, संरक्षा स्लोगन, संरक्षा क्विज, संरक्षा निबन्ध, बेस्ट सेफ्टी विडियों, रंगोली एवं पोस्टर मेकिंग प्रतियोगिताओं के विजेताओं को पुरस्कार एवं प्रशस्ति पत्र प्रदान किये।

वरिष्ठ मण्डल संरक्षा अधिकारी डा. शिल्पी कन्नौजिया ने कार्यक्रम का संचालन किया तथा अपर मण्डल रेल प्रबन्धक (इंफ्रा) राजीव कुमार ने सरंक्षा महासम्मेलन को सफल बनाने में मण्डल रेल प्रबन्धक एवं सभी विभाग के रेलकर्मियों के प्रति धन्यवाद व्यक्त किया।

डॉ. अमरजीत यादव को मिला योग वैभव अवार्ड

लखनऊ। लविवि के फैकल्टी ऑफ योग एंड अल्टरनेटिव मेडिसिन के शिक्षक एवं कॉर्डिनेटर डॉ अमरजीत यादव को आरके एजुकेशन सोसाइटी ने योग वैभव अवार्ड दिया गया है। यह अवार्ड डॉ यादव द्वारा योग शिक्षा एवं चिकित्सा के क्षेत्र में उल्लेखनीय योगदान के लिए दिया गया। इनके द्वारा आयुष विभाग, उप्र शासन द्वारा संचालित योग वेलनेस सेंटर तथा हेल्थ वेलनेस सेंटर की कमेटियों में रहकर अपनी सक्रिय भूमिका का निर्वहन किया तथा योग वेलनेस सेंटर की स्थापना में महत्त्वपूर्ण योगदान प्रदान किया है। उप्र शासन तथा भारत सरकार की विश्व योग दिवस के कार्यक्रमों के आयोजन में डॉ. यादव सक्रिय भूमिका का निर्वहन करते है।

संक्षेप

दो लोगों का घर जला

पड़रौना, कुशीनगर। जटहा बाजार थाना क्षेत्र की ग्राम पँचायत हिरनही नर्सरी टोला में शुक्रवार को करीब तीन बजे दिन में लगी आग से दो आवासीय फूस की झोपड़ियाँ जलकर राख हो गयीं। आग लगने के कारणों का पता नहीं चल सका जबकि ग्रामीणों की विशेष सक्रियता के कारण आग को नियन्त्रित करने में तत्काल सफलता मिल गयी जिससे अन्य झोपड़ियाँ या अन्य घरों को कोई नुकसान नहीं हो सका।मिली जानकारी के अनुसार शुक्रवार को गाँव के नर्सरी टोला में हिरनही निवासी अमन पुत्र मुस्तकीम व नसीरूद्दीन पुत्र सुभान की आवासीय झोपड़ी आग की भेंट चढ़ गयी जबकि इन घरों के अगल बगल में गल्ला किये गये खर पतवार की ढेर में आग पकड़ ली जिसे बुझाने में ग्रामीणों ने काफी प्रयास किया तब जाकर आग को बुझाने में कामयाबी मिली।

आग बुझाने के लिये हर घर जल नल योजना के अंतर्गत की गयी जलापूर्ति एवं बोरिंग पर पम्पिंग सेट इंजिन से पाइप के जरिये पानी निकाल लोगों ने आग को बुझाया ।

डीएम ने किया कई मतदान केंद्रों का निरीक्षण

जिला संवाददाता(vol)

देवरिया। जिलाधिकारी अखंड प्रताप सिंह ने लोकसभा चुनाव 2024 के दृष्टिगत भाटपाररानी विधानसभा क्षेत्र के विभिन्न बूथों का निरीक्षण किया। इस दौरान उन्होंने मतदान केंद्रों को भारत निर्वाचन आयोग द्वारा निर्धारित मानकों के अनुरूप तैयार करने के संबन्ध में आवश्यक दिशा-निर्देश दिए। इस दौरान डीएम ने मतदाताओं को आमंत्रित करते हुए ग्राम प्रधानों एवं उनके प्रतिनिधियों को पाती भी सौंपी। उन्होंने कहा कि जिन-जिन ग्राम पंचायतों में मतदान प्रतिशत 75 से अधिक होगा वहां के प्रधानों को सम्मानित किया जाएगा डीएम ने कहा कि गर्मी के दृष्टिगत सभी मतदान केंद्रों पर विशेष इंतजाम किए जाएंगे। मतदाताओं की सुविधा के लिए छायादार स्थल एवं बैठने के लिए पर्याप्त संख्या में कुर्सियों की व्यवस्था की जाएगी। सभी मतदान केंद्रों पर लू-हेल्प डेस्क की स्थापना की जाएगी, जहां स्वास्थ्य कर्मी आवश्यक उपकरण के साथ मौजूद रहेंगे। इसके अतिरिक्त नींबू पानी, शीतल पेयजल इत्यादि की सुविधा भी उपलब्ध कराई जाएगी। जिलाधिकारी ने श्री लखन जी इंटरमीडिएट कॉलेज अहिरौली बघेल, संग्राम सिंह बघेल इंटरमीडिएट कॉलेज, प्राथमिक विद्यालय बतरौली बनकटा, प्राथमिक विद्यालय टड़वा बनकटा, प्राथमिक विद्यालय परसिया छितनी सिंह, कंपोजिट प्राथमिक विद्यालय नोनार कपरदार, प्राथमिक विद्यालय बंगरा बाजार, सर्वोदय इंटरमीडिएट कॉलेज, प्राथमिक विद्यालय पिपरा दक्षिणी सहित विभिन्न मतदान केंद्रों का निरीक्षण किया। उन्होंने मतदान केंद्रों में रैंप, शौचालय, स्वच्छ पेयजल, पंखा, प्रकाश व्यवस्था, फर्नीचर, चार्जिंग पॉइंट इत्यादि के संबंध में जानकारी प्राप्त की। उन्होंने कहा कि मतदान केंद्रों को इस तरह बनाया जाए जिससे मतदाताओं के साथ-साथ मतदान कार्मिकों को भी उत्सव का अनुभव हो। दिव्यांग एवं वृद्ध मतदाताओं को किसी भी तरह की असुविधा न हो यह सुनिश्चित किया जाए। इस दौरान एसडीएम भाटपाररानी हरिशंकर लाल, सीओ शिवप्रताप सिंह सहित विभिन्न अधिकारी मौजूद थे।

मिल्कीपुर व बीकापुर के बूथ अध्यक्ष सम्मेलन को सम्बोधित करेंगे जलशक्ति मंत्री

अयोध्या। भारतीय जनता पार्टी द्वारा आयोजित बूथ अध्यक्ष सम्मेलनों की तैयारियां पूर्ण कर ली गई हैं। विधानसभा स्तर पर होने वाले सम्मेलनों में शनिवार को मिल्कीपुर तथा बीकापुर विधान सभा के बूथों का सम्मेलन आयोजित किया गया है। जिसे प्रदेश के जल शक्ति मंत्री स्वतंत्र देव सिंह सम्बोधित करेंगे। लोक सभा में होने वाले सम्मेलनों के संयोजक व भाजपा के जिला महामंत्री राघवेन्द्र पाण्डेय ने बताया कि बूथ अध्यक्ष सम्मेलन की सभी तैयारियां पूर्ण कर ली गई हैं। कार्यकताओं को जिम्मेदारियां सौंपी दी गई हैं। विधानसभा स्तर पर बूथ अध्यक्ष सम्मेलनों का आयोजन किया गया है। जिसमें बूथ अध्यक्ष, शक्ति केन्द्र संयोजक व प्रभारी, मंडल के पदाधिकारियों की उपस्थिति रहेगी। उन्होंने बताया कि मिल्कीपुर विधान सभा का सम्मेलन कलुआ मउ डिग्री कालेज 11 बजे तथा बीकापुर विधान सभा का सम्मेलन होटल त्रिमूर्ति, कोटसराय में दोपहर 2 बजे से आयोजित किया गया है।

वैवाहिक वर्षगांठ पर साड़ी भेंट व सहभोज का आयोजन

कुशीनगर। नयी दिशा पर्यावरण सेवा संस्थान द्वारा शुक्रवार को हाटा विकास खंड के जूनियर हाईस्कूल भठही राजा में 25 जरूरतमंद माताओं को साड़ी भेंट कर सहभोज कार्यक्रम आयोजित किया गया। संस्था अध्यक्ष प्रो0 सीमा त्रिपाठी ने बताया कि यह कार्यक्रम भारत सरकार के इलेक्ट्रॉनिक्स एवं सूचना प्रौद्योगिकी संस्थान के निदेशक डॉ0 आलोक त्रिपाठी व आपकी अर्धांगिनी शिप्रा त्रिपाठी के 25 वें वैवाहिक वर्षगांठ के अवसर पर उनके सहयोग से सम्पन्न किया गया।

कार्यक्रम की अध्यक्षता कर रहे बुद्ध पीजी कॉलेज कुशीनगर के पूर्व प्राचार्य प्रो0 अमृतांशु शुक्ल ने कार्यक्रम की सराहना करते हुए समाज के सक्षम लोगों से आगे आकर इस प्रकार जरूरतमंदों के साथ अपनी खुशियां साझा करने की अपील की। कार्यक्रम का संचालन प्रधानाध्यापक प्रवीण कुमार राव, आगंतुकों का स्वागत ग्राम प्रधान सुभाष कान्दू व आभार सचिव डॉ0 हरिओम मिश्र ने किया। इस अवसर पर प्रो0 राम भूषण मिश्र, डॉ0 वीरेंद्र साहू, नरेंद्र नाथ त्रिपाठी, देवानंद धर दुबे, अमित कुमार सिंह, बिपिन सिंह, रितेश सिंह, सुमित राय, मुरली मनोहर, अभ्यानंदन त्रिपाठी, अनिल तिवारी, विनीत शुक्ल, पेशकार आदि उपस्थित रहे।

एक महिला सहित तीन गिरफ्तार

जिला संवाददाता(vol)

कुशीनगर। जिले की हाटा कोतवाली पुलिस द्वारा पगरा मोड़ के पास से थाना स्थानीय पर पंजीकृत मु0अ0सं0 805/2024 धारा 363/302/201/120-बी भा0द0वि0 से संबंधित नाबालिग की हत्या की घटना का सफल अनावरण कर घटना में सम्मिलित दो धर्मसागर पुत्र राममूरत साकिन

नाबालिग की हुई हत्या का पर्दाफाश

सकरौली, मुकेश पुत्र गौरी शंकर निवासी सकरौली व 01 अन्य महिला को गिरफ्तार कर विधिक कार्यवाही में जुटी हुई है। पुलिस ने बताया कि उक्त नाबालिग की अपहरण कर हत्या कारित कर गन्ने के खेत में शव को छुपाने की घटना कारित करने की नींव अक्टूबर 2023 के प्रथम सप्ताह में तभी पड़ गयी थी जब अभियुक्त धर्म सागर जो कि वादी मुकदमा इन्दल प्रसाद का भाई है और नशे का आदि है जो अपनी पत्नी (पूजा) को मारने-पीटने लगा जिससे प्रताड़ित होकर पूजा अपने पति धर्म सागर को छोड़कर माईके चली गयी। पति-पत्नी का बीच बचाव करते हुए वादी इन्दल प्रसाद ने धर्म सागर की दोनों बेटियों को उसकी पत्नी पूजा को सुपुर्द करा दिया तथा दोनों लड़किया अपनी माँ के साथ ननिहाल में रहने लगी। इस बात का दोष अभियुक्त धर्मसागर अपने भाई इन्दल प्रसाद को देने लगा तथा इसी बीच धर्म सागर का सबंधं उसके भाई कौशल की पत्नी से हो गया। मृतक ने घर में धर्मसागर और कौशल की पत्नी (गुड़िया) को आपत्ति जनक स्थिति में देख लिया था, समाज में बदनामी से बचने के लिए, धर्मसागर ने गुड़िया व अपने नसेड़ी दोस्त मुकेश के साथ मिलकर अपने नाबालिग (भतीजे गोलु उर्फ शीलरतन) का दिनांक 03.12.2023 को समय लगभग 04 बजे अपहरण कर गांव के बाहर नन्देश्वर तिवारी के गन्ने के खेत में हत्या कर शव को छुपा दिया था। उक्त घटना में सम्मिलित अभियुक्तों को गिरफ्तार कर घटना का सफल अनावरण किया गया।

निर्धन कन्या के विवाह के लिए नहीं बिकेगा अब किसी का खेतः पप्पू पांडेय

पडरौना, कुशीनगर। नगर पालिका परिषद पडरौना क्षेत्र के अंतर्गत पडरौना-जटहां रोड पर पडरौना में स्थित बुढ़िया माई मैरिज हाल में वरिष्ठ समाज सेवी दीप नारायण अग्रवाल के संरक्षण व पप्पू पांडे की अध्यक्षता में तथा राज्यसभा सांसद कुंवर आरपीएन सिंह व सदर विधायक मनीष जायसवाल की उपस्थिति में सामूहिक विवाह कार्यक्रम का आयोजन कर 11 निर्धन कन्याओं का विवाह संपन्न कराया गया। जिसमें राज्यसभा सांसद, सदर विधायक आदि ने बर-बधु को आशीर्वाद देते हुए उनके उज्जवल भविष्य की कामना की गई। इस दौरान पप्पू पांडे ने बार और बधू को स्टेज पर सम्मान के साथ लाकर बैठाया जा रहा था तथा आए हुए अतिथियों का माला पहनाकर भव्य स्वागत किया गया।

जानकारी के अनुसार पिछले वर्ष की भांति इस बार चौथे वर्ष बड़ी समाज सेवी दीप नारायण अग्रवाल के संरक्षण वी पप्पू पांडे की अध्यक्षता में उनके टीम द्वारा 11 निर्धन कन्याओं के लिए गृहस्थी के सारे सामान के साथ घराती और बारातियों के लिए काफी अच्छा इंतजाम किया गया इसके साथ ही दूल्हा-दुल्हन के लिए, जयमाल का व्यवस्था वह मड़वा का भी काफी अच्छा इंतजाम किया गया था। साथ ही सामुहिक विवाह कार्यक्रम में आये घराती व बराती तथा दूल्हा-दुल्हन को बोरियत महसूस ना हो इसके लिए गायकारों का भी इंतजाम किया गया था। अपने गायकी के बल पर जिसने पूरे पंडाल में समा बांध दिया। इस दौरान राज्यसभा सांसद कुमार आरपीएन सिंह ने उपस्थित लोगों को संबोधित करते हुए कहा कि यह एक बहुत ही सराहनीय कार्य है जिससे समाज के हर गरीब परिवार की बेटी की शादी को आसानी से कराया जा सकता है इसके लिए आयोजक समाजसेवियों को किसी भी चीज की आवश्यकता होगी तो उसको तुरंत पूरा किया जाएगा। तथा सदर विधायक ने अपने विधानसभा क्षेत्र में हो रहे है ऐसे कार्यक्रमों को देखकर काफी खुश थे तथा उन्होंने ऐसे बार-बार कार्यक्रम करने की आयोजकों से अपील की गई और लोगों से ऐसे कार्यक्रमों में बढ़ चढ़कर हिस्सा लेने की अपील करते हुए आवश्यकता पड़ने पर हर संभव मदद करने का भी आश्वासन दिया गया। इस अवसर पर हनुमान इंटर कॉलेज के प्रधानाचार्य शैलेन्द्र दत्त शुक्ल डा सीवी सिंह वरिष्ठ समाज सेवी अजय गुप्ता, विक्रम अग्रवाल, अजय सर्राफ, जावेद आलम राजेश अग्रवाल, रोशन चौधरी, चन्दन पाण्डेय, राजेश अग्रवाल, नरेश कानोडिया, महेन्द्र यादव, कमलेश यादव, जगदम्बा अग्रवाल काशी मद्धेशिया, ओम तिवारी, कविता भावना द्विवेदी मीना जायसवाल, मीनू जिन्दल, मीरा, लता अग्रवाल, शैलेन्द्र प्रताप सिंह, प्रजापति ब्रह्म कुमारी, बैजू यादव, बीएन मिश्रा राष्ट्रीय खिलाड़ी, अखिलेश पाण्डेय, रमा खेतान, अम्बे चौहान, एम यू खान, प्रवेज आलम, अख्तर अल्ताफ, अजय कुशवाहा, राकेश गौड़ अमन पाण्डेय मिलन बाबू के साथ घराती और बारातियों के साथ काफी संख्या में लोग मौजूद रहे।

बन्द चीनी मिल के सुरक्षा गार्ड की आकस्मिक मौत पर शोक

भटनी(देवरिया) ।स्थानीय नगर पंचायत के वार्ड-6 केवडा निवासी व बन्द चीनी मिल मे सुरक्षा गार्ड के पद पर कार्यरत 65वर्षीय विद्या शंकर मौर्य की आकस्मिक मौत की खबर से परिवार व मुहल्ले मे शोक की लहर दौड गयी । विद्या शंकर मौर्य अपने 6भाईयो मे सबसे बडे थे ।भाईयो मे एक भाई कृपाशंकर मौर्य पुलिस मे निरीक्षक के पद पर बस्ती मे तैनात है बृहस्पतिवार के सायंकाल चीनी मिल से अपनी डियुटी कर घर आ गये ।अचानक तबियत खराब हो गयी और थोडी देर बाद ही मौत हो गयी मौत की सूचना पुरे नगर मे फैल गयी घर पर भारी भीड जुट गयी मृत्यु की जानकारी परिजनों को हुई तो पत्नी सुमित्रा देवी दो पुत्र आनन्द मौर्य व किशन मौर्य व तीन शादी सुदा बेटियों का रो रो कर बुरा हाल है ।भाई उमाशंकर मौर्य कृपाशंकर मौर्या बाबूचन्द मौर्य जनक मौर्य शिव शंकर मौर्य सहित पुरे परिवार का रो रो कर बुरा हाल है । मृत्यु की सूचना पर नगर पंचायत अध्यक्ष विजय कुमार गुप्त पूर्व चेयरमैन रमेशचन्द्र वर्मा राजकुमार वर्मा सभासद कुन्दन सिंह विनय सिंह के अलावे नगर के वर्तमान सभासद व पूर्व सभासद बहादुर यादव मेमोरियल पी जी कालेज भटनी के प्रबन्धक अजय कुमार यादव भाजपा अल्पसंख्यक मोर्चा के क्षेत्रीय उपाध्यक्ष रोशन जमीर कल्लू रेयाज अहमद सहित गाँव के तमाम लोगों ने दरवाजे पर आकर अपनी शोक सम्वेदना व्यक्त करते हुए अपनी श्रद्धांजलि अर्पित की और परिजनों को ढांढस बढाया ।अन्तिम संस्कार मुहल्ले के उत्तर तरफ छोटी गण्डक नदी के तट पर किया जहां ज्येष्ठ पुत्र ने मुखाग्नि दिया शव यात्रा मे भारी संख्या मे लोगो ने भाग लिया ।

धूप में घर से न निकले बाहर , तभी जीवन रहेगा सुरक्षित : विकास

रुद्रपुर। हीट वेव को लेकर स्वास्थ्य विभाग के स्वास्थ्य शिक्षा अधिकारी विकास कुमार ने पाण्डेय माझा, अवस्थी, सेमरौना, और सीहोरचक, में हीट वेव के बारे में लोगों को बचाओ हेतु लोगों को जागरूक किया साथ ही बताया की इस तेज धूप मे अगर कोई अति आवश्यक कार्य हो तो तभी घर से बाहर निकले साथ ही बताया की अधिक से अधिक पानी सेवन करे, यदि प्यास न लगी हो तब भी पानी पिये,किसी भी व्यक्ति को गर्मी के मौसम में कम से कम 5 से 6 लीटर पानी 24 घंटे में पीना चाहिए। शरीर को पूरे ढक कर रखें। धूप के चश्मे , छाता, टोपी का प्रयोग करें ।यदि आप खुले में कार्य करते है तो सिर, चेहरा, हाथ पैरों को गीले कपड़े से ढके रहें रहे , यात्रा करते समय पीने का पानी अपने साथ अवश्य रखें। घरों में ओ आर एस का घोल और नीबू का पानी पूरे परिवार वाले को पीने का सलाह दे, हीट वेव होने पर लोगो को तेज बुखार ,कमजोरी, चक्कर आना, सरदर्द ,दस्त, उल्टी, पसीना आये तो 108 और 102 एम्बुलेंस काल कर नजदीकी सीएचसी या पीएचसी जाकर चिकित्सीय सलाह जरूर लें, दिनभर मे सुबह और शाम को स्नान जरूर करे। गर्भवती महिलाओं को धूप से बचने हेतु ध्यान देने को कहा गया। इस दौरान एएनएम पूजा राय, बीएमसी अमित मिश्रा, आशा बबिता, सुमन देवी, आदि लोग मौजूद रहे।

कलेक्ट्रेट में जिला स्तरीय स्टीयरिंग ग्रुप की हुई बैठक

जिला संवाददाता(vol)

अयोध्या। जिलाधिकारी नितीश कुमार की अध्यक्षता में कलेक्ट्रेट सभागार में जिला स्तरीय स्टीयरिंग ग्रुप की बैठक संपन्न हुई। बैठक में आगामी वर्षा ऋतु के दृष्टिगत जनपद के विभिन्न तहसीलों के सम्भावित बाढ़ प्रभावित ग्रामों में आवश्यकतानुसार बाढ़ चैकियों, राहत केन्द्रों तथा राहत शिविरों की व्यवस्था, नावों की व्यवस्था, वाहनों के अधिग्रहण, राहत सामग्री की व्यवस्था, चिकित्सा व्यवस्था, पेयजल की आपूर्ति, पशु चिकित्सा, विद्युत आपूर्ति, आवगमन, साफ सफाई आदि बिंदुओं पर चर्चा की गई। इस अवसर पर जिलाधिकारी ने सभी संबंधित तहसीलों में बाढ़ चैकियों / बाढ़ केन्द्रों / राहत शिविरों की स्थापना हेतुस्थान चिन्हांकन करने एवं बाढ़ चैकियों / बाढ़ केन्द्रों /राहत शिविरों पर राजस्व विभाग/ चिकित्साविभाग/ पशु चिकित्सा विभाग के अधिकारियों / कर्मचारियों की ड्यूटी का चार्ट तैयार कर तैनात किये जानेवाले अधिकारियों / कर्मचारियों की सूची(नाम, पदनाम तथा मोबाईल नंबर सहित) 10 दिवस में उपलब्ध कराने के निर्देश समस्त सम्बन्धित को दिये गये तथा उक्त केन्द्रों पर आने-जाने वाले रास्तों का निरीक्षण करके यह सुनिश्चित कर लेने कि सड़क गढ्ढामुक्त हो और आने-जाने के दो रास्ते हो तो वह और भी सुविधाजनक रहेगा, जिससे बाढ़ के समय आवागमन में कोई कठिनाई नही होगी। राहत शिविरों के सम्बन्ध में सभी तहसीलदार / उपजिलाधिकारी को निर्देशित किया गया कि प्रभावित होने वाले सम्भावित क्षेत्रों का भ्रमण कर यह सुनिश्चित कर लें कि तहसील मुख्यालय से राहत शिविर, बाढ़ केन्द्र चैकी कितनी दूरी पर बनाये जाने है, और किन-किन अधिकारी/ कर्मचारी की तैनाती की जायेगी। तहसीलदार/ उपजिलाधिकारी स्थलीय निरीक्षण कर यह सुनिश्चित करेंगें कि कौन-कौन से गॉव किस स्तर के बाढ़ व जल प्लावन से प्रभावित होते हैं। विशेष रूप से मुख्य पशु चिकित्साधिकारी यह सुनिश्चित करें कि राजस्व विभाग द्वारा तैयार बाढ़ केन्द्र/ चैकियों के अनुसार ही पशु चिकित्सा विभाग के अधिकारियों / कर्मचारियों की ड्यूटी लगाई जाय तथा सूची 10 दिवस में मुख्यालय एवं सम्बन्धित उपजिलाधिकारी एवं तहसीलदार को प्रेषित की जाय। सम्बन्धित उपजिलाधिकारी/तहसीलदार 10 दिवस के अन्दर बाढ़ केन्द्र, बाढ़ चैकी, राहत केन्द्र तथा राहत शिविर को तैयार कराकर स्वयं भ्रमण कर सुनिश्चित कर ले कि इनमें कितने व्यक्ति, कितने पशु आ सकते है। आवश्यकतानुसार प्रकाश व्यवस्था हेतु सोलर लाइट, स्वच्छ पेय जल हेतु इण्डिया माका-2 हैण्डपम्प लगवाये जाय। प्रभावित क्षेत्रों में निवासित विकलांग, वृद्ध तथा गर्भवती महिलाओं की सूची बना ली जाय, जिससे बचाव /राहत का्यों में उनको प्राथमिकता दी जा सके। कम उम्र के बच्चों के भोजन हेतु सुपाच्य तथा पोषक खाद्य सामग्री का विशेष ध्यान रखा जाये। प्रत्येक बाढ़ चैकी पर चारा, प्रकाश, सुरक्षा तथा निर्बाध संचार व्यवस्था हेतु वायरलेस सेट लगवाये जाने की व्यवस्था कर लिया जाय। बचाव उपकरणों को बाढ़ केन्द्रो जिससे समय पर उनका उपयोग किया जा सके।

थर्ड जेंडर को मतदान की प्रक्रिया में शामिल करने के लिए सीडीओ ने किया संवाद

जिला संवाददाता(vol)

देवरिया। मुख्य विकास अधिकारी/स्वीप नोडल प्रत्यूष पांडेय ने मतदाता जागरूकता कार्यक्रम स्वीप के अंतर्गत आज विकास भवन के गाँधी सभागार में किन्नर समुदाय के लोगों से संवाद किया। मुख्य विकास अधिकारी ने मतदान शपथ दिलाई एवं जिलाधिकारी द्वारा मतदान करने के लिए भेजी गई पत्र को थर्ड जेंडर समुदाय के लोगों को दिया। उन्होंने कहा कि मतदान प्रक्रिया में सहभागिता किन्नर समुदाय को मुख्य धारा में जुड़ने हेतु एक नया मार्ग प्रशस्त करेगा।जिला बेसिक शिक्षा अधिकारी/सहायक स्वीप नोडल शालिनी श्रीवास्तव ने कहा कि एक सशक्त लोकतंत्र के लिए अंतिम व्यक्ति तक की भागीदारी आवश्यक है। थर्ड जेंडर समुदाय के जिन लोगों का नाम मतदाता सूची में नहीं है उनके लिए एक विशेष दिन अभियान चलाकर उनका नाम मतदाता सूची में जोड़ा जाएगा और उन सभी को एक जून को ज्यादा से ज्यादा संख्या में मतदान हेतु प्रेरित किया जाएगा। जिला समाज कल्याण अधिकारी जैसवार लाल बहादुर ने कहा कि सरकार द्वारा थर्ड जेंडर समुदाय को मुख्य धारा में लाने के लिए विभिन्न योजनाएं चलाई जा रही है। मतदान प्रक्रिया में भागीदारी इसे और सशक्त बनायेगी। इस दौरान थर्ड जेंडर को समाज की मुख्य धारा में लाने एवं उनकी बेहतरीन के लिए कार्य कर रही संस्था एकता सेवा संस्थान की अध्यक्ष एकता माहेश्वरी के नेतृत्व में थर्ड जेंडर के एक प्रतिनिधिमंडल ने सीडीओ को अपनी समस्याओं एवं योजनाओं से अवगत कराया।कार्यक्रम में जिला कार्यक्रम अधिकारी कृष्णकांत राय, जिला विद्यालय निरीक्षक वीरेंद्र प्रताप सिंह, जिला समन्वयक सामुदायिक सहभागिता डॉ आलोक पांडेय, जनपद स्वीप कोऑर्डिनेटर आशुतोष नाथ तिवारी आदि उपस्थित रहे।

शहरी क्षेत्र में जलापूर्ति लड़खड़ाई, पानी को तरसे लोग

देवरिया । तापमान 43 से पार पहुच जाने से गर्मी ने जनजीवन को झकझोर कर रख दिया है ।सुबह से ही आसमान से आग के गोले में सूर्य देवता बदल जा रहे हैं ।भीषण गर्मी ,लू और झुलस देने वाली पछुआ हवा ने जीवन की रफ्तार पर ब्रेक से लगा दिया है । जिला मुख्यालय के रेलवे लाइन के उत्तरी मुहल्लों में आज सुबह से पेयजल आपूर्ति नहीं होने से सैकड़ों घरों में लोग पानी को तरस गए । शहर से लेकर ग्रामीण क्षेत्रों तक सड़कें,बाजार ,चौराहे ,मुहल्ले ,गलियां गांव घर सुने हो जा रहे हैं ।पानी के अभाव से आम की बची खुची फसल ,सब्जी ,जायद फसलों को भारी नुकसान हो रहा है । रोजमर्रा मेहनत मजदूरी ,,ठेले,खोमचे लगाकर घर परिवार चलाने वाले ,स्कूल,कालेज जाने वाले स्कूली बच्चों,कोर्ट कचहरी जाने वाले ,शादी विवाह में जाने वाले बाराती ,आयोजन करने वाले घरातियों को इस भीषण गर्मी का सामना करना पड़ रहा है । खेतों में गेहूं की कटाई मलाई करने अनाज को घरों में सुरक्षित करने में लगे लोगों को इस गर्मी में झुलसना पड़ रहा है इस बीच जिले में बड़ी आग लगी की घटनाओं से ग्रामीणों में दशक से फैल गई है गेहूं के खेतों में डंठल में पड़ी एक चिंगारी बारूद बन जा रही है और हवा और भीषण गर्मी से कुछ ही देर में बड़े क्षेत्र में तबाही मचा रही है । पिछले दिनों यूपी बिहार सीमा पर आग लगी की घाटी दो घटनाओं में जहां सैकड़ो एकड़ गेहूं की फसल जलकर राख हो गई वहीं गुरुवार को दोपहर में लगी आग से दो हरिजन बस्तियों की डेढ़ दर्शन झोपड़िया उसमें रखा अनाज, वगृहस्थी का सामान आदि जलकर राख हो गया। एक दर्जन गांवों में आग फैलने से लोगों में हाहाकार मच गया और लोगों ने अथक परिश्रम कर बस्तियों को आग से बचाया ।इस बीच लोकसभा चुनाव की चचाएं भी केवल सुबह शाम चौराहा ,बाजरो पर कुछ घंटे के लिए पहुंचे लोगों तक सीमित हो रही है ।प्रत्याशी भी भीषण गर्मी में अपने वोटरों को ढूंढते फिर रहे हैं भीषण गर्मी से बचने के लिए लोग सुबह ही घरों में दुबक जा रहे हैं। बगीचों की बेतहाशा कटाई ताल तालिया के सुख जाने से जानवरों पशु को भी पानी नसीब नहीं हो पा रहा है पर लगातार बढ़ने से बबलू लगने से बीमारों की संख्या भी तेजी से बढ़ती जा रही है ।चौराहो, बाजरो पर पेय पदार्थ की बिक्री काफी बढ़ गई

छात्रवृत्ति परीक्षा में सफल हुए छात्र-छात्राओं का हुआ स्वागत

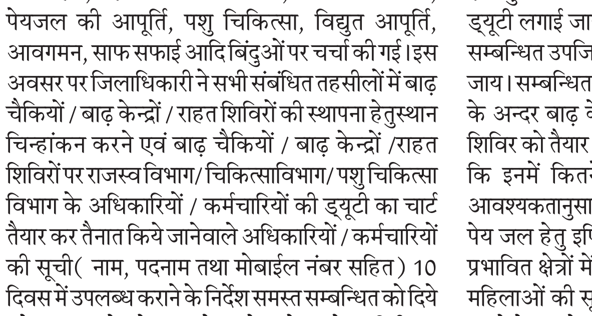

मिल्कीपुर-अयोध्या। राष्ट्रीय आय एवं योग्यता आधारित छात्रवृत्ति परीक्षा में अमानीगंज ब्लाक क्षेत्र स्थित पीएम श्री कंपोजिट विद्यालय खंडासा से 7 बच्चों चयन का एन एम एम एस में चयन हुआ है। राष्ट्रीय स्तर पर आयोजित परीक्षा में इकट्ठे 7 छात्र-छात्राओं का का चयन होने पर विद्यालय के शिक्षकों में भी खुशी का माहौल छा गया है। शिक्षकों ने कक्षा 8 उत्तीर्ण कर चुके इन छात्र-छात्राओं का स्वागत एवं अभिनंदन कार्यक्रम विद्यालय में आयोजित किया।

जिसमें महत्वपूर्ण परीक्षा उत्तीर्ण कर विद्यालय का नाम रोशन करने वाले सभी सातों छात्र-छात्राओं को मलयार्पण कर उनका स्वागत करते हुए उनके उज्जवल भविष्य की शुभकामनाएं दी गई। परीक्षा में छात्रा आस्था ने 134 अंक प्राप्त कर चैथी रैंक प्राप्त की है। जबकि छात्रा शाहीन ने 125 अंक प्राप्त कर 11वीं रैंक हासिल की है। इसके अलावा छात्रा उर्वशी ने 116 अंक के साथ 20 वीं रैंक और छात्रा नंदिनी ने भी 116 अंक के साथ ही 20वीं रैंक व छात्र बृजेश ने 111 अंकों के साथ 25वीं और दिवाकर ने 108 अंकों के साथ 28वीं रैंक तथा छात्रा प्रियंका ने 106 अंक अर्जित कर 30वीं रैंक प्राप्त की है। विद्यालय के प्रधानाध्यापक बजरंग बहादुर सिंह ने बताया कि इस सफलता का श्रेय विद्यालय के शिक्षकों मानेद्र प्रताप सिंह, विजय शंकर तिवारी, सुशील कुमार दुबे एवं पूजा सिंह को जाता है।

मनरेगा मजदूरों की लग रही मस्टरोल में फर्जी हाजिरी

गांव में रह रहें मुसहर मनरेगा मजदूरों की कभी नहीं लगती मनरेगा योजना में हाजिरी

कुशीनगर। महात्मा गॉधी रोजगार गारंटी योजना केन्द्र सरकार की महात्वाकांक्षी योजनाओं में से एक योजना हैं। जिसमें मजदूरों को रोजगार देने की गारंटी देने की योजना हैं लेकिन जिम्मेदार अधिकारियों की लापरवाही और कमीशनखोरी के वजह से यह भष्ट्राचार के भेट चढ़ चुका है न तो मजदूरों को रोजगार मिल रहा और ना ही चक रोड, ड्रेन सफाई मिट्टी कार्य ही हो रहा बिना काम कराये लाखों का

● पडरौना विकास खण्ड के ग्राम पंचायत रमवलिया का मामला

भुगतान हो रहा हैं। विकास खण्ड में कार्यरत जिम्मेदारों की मिली भगत से सरकारी धन का जम कर बंदर बाट हो रहा हैं, मामला पडरौना विकास खण्ड के रमवलिया गाव का है जहा दो परियोजना पर आठ सेट में मस्टरोल जारी किया गया है एक ह्रिदया पांडे के खेत से जीतेश के खेत के आगे तक चक रोड पर मिट्टी कार्य जिसमें 32 मजदूरों की हाजिरी मस्टरोल में लग रही है। वही दूसरी परियोजना पुल से दिनेश के खेत के आगे तक चक रोड पर मिट्टी कार्य जिसमें मस्टरोल में 32 मजदूरों की हाजिरी रोजाना लग रही है लेकिन मौके पर कोई कार्य नही हो रहा, और रोजाना मस्टरोल में 64 मजदूरों की हाजिरी लग रही है। वही गांव में मुसहर समाज की अच्छी खासी आबादी है जो मजदुरी पर ही आश्रित हैं।

जिनका जाब कार्ड तो बना है लेकिन वे बताते है की उन्हें कभी काम नही मिलता उन्होंने बताया की जिन मजदूरों के नाम से हाजिरी लग रही वे कभी काम पर नही जाते उनकी केवल फर्जी हाजिरी लग रही और कही कोई कार्य नही हो रहा है। इस तरह मनरेगा योजना में बिना काम कराये मजदूरों की फर्जी हाजिरी लगा बिना काम कराये लाखों लाखों का भूगतान कराया जा रहा है। जिसके वजह से वास्तविक मजदूरों को कहीं काम नहीं मिल रहा और वे परेशान हैं। और जिम्मेदार कागजी आंकड़ों में फर्जी हाजिरी लगा उसे फिट बैठा अपनी पीठ थपथपाने में मशगूल हैं।

परियोजना पर कार्यरत टीए बिना मौके पर गये बगैर ही आफिस में बैठे बैठे उन परियोजनाओं की बकायदे एमबी कर फाइलों को भूगतान के लिए भेज दिया जाता फाइलों में बने इस्टीमेट के अनुसार वहां कार्य नहीं होता और इस तरह सरकारी धन का जमकर बंदरबांट हो रहा है। वही सरकार विकास कार्यों में जिरो टालरेंस की बात कर रही लेकिन पडरौना विकास खण्ड के इस गाँव में जिरो टालरेंस की निति पुरी तरह फेल होती नजर आ रही है। अब देखना यह है की इस मामले में कोई कार्यवाही होती या इसी तरह मनरेगा योजना विकास खण्ड के जिम्मेदारो के मिली भगत से भष्ट्राचार के भेट चढ़ दम तोड़ता रहता। इस सम्बन्ध में खण्ड विकास अधिकारी से जानकारी ली गई उन्होंने कहा कि एपीओ को जांच करने के लिए कहा हूं।

सड़क हादसे में युवक का पैर टूटा

मिल्कीपुर-अयोध्या ।थाना इनायतनगर अंतर्गत कुचेरा बाजार में अयोध्या-रायबरेली फोरलेन पर रात में हुई सड़क दुर्घटना में एक युवक गंभीर रूप से घायल हो गया ।स्थानीय लोगों की सूचना पर मौके पर पहुंची सरकारी एंबुलेंस यूपी 32 ईजी 4226 से घायल युवक को जिला चिकित्सालय में भर्ती कराया गया है। एंबुलेंस पर तैनात ईएमटी दिनेश कुमार तथा पायलट प्रभुनाथ ने बताया कि सड़क दुर्घटना में घायल युवक गौरव (30) पुत्र रामजनम को सूचना मिलने पर तत्काल एंबुलेंस से इलाज के लिए जिला चिकित्सालय पहुंचाया गया ।घायल युवक को गंभीर चोटें लगी हैं और उसका दाहिना पैर फ्रैक्चर हो गया है।

वांछित युवक गिरफ्तार

अयोध्या ।थाना महराजगंज पुलिस ने चेकिंग अभियान के दौरान गैंगेस्टर ऐक्ट में वांछित एक युवक को अवैध असलहे के साथ समंथा नहर के पास से गिरफ्तार किया है।

एसएचओ अमरजीत सिंह ने बताया कि शुक्रवार की दोपहर में चलाए गए अभियान के तहत गिरफ्तार युवक की पहचान आजाद अली पुत्र रमजान अली निवासी श्रीरामनगर चैरे थाना मोतिगरपुर जनपद सुल्तानपुर के रूप में हुई।

संक्षेप

संदिग्ध हालत में महिला की मौत

फतेहपुर चौरासी, उन्नाव। संदिग्ध परिस्थितियों में महिला की मौत हुयी। बेटे की सूचना पर थाना पुलिस ने शव को पोस्टमार्टम के लिए भेजा है। थाना क्षेत्र के गाँव तालिबपुर रहली निवासी अजय ने पुलिस को सूचना दी कि 24 अप्रैल को उसने माँ कलावती (50) पत्नी स्व० जगमोहन को बाँगरमऊ के सी एच सी में भर्ती कराया। जहां से जिला अस्पताल रेफर कर दिया गया। 25 को सुबह अस्पताल के जाते समय रास्ते में मौत हो गयी। मृतक के बेटे अजय ने बताया कि मंगलवार को गाँव में नाली के पानी के निकलने को लेकर माँ से विवाद हुआ था। थाना प्रभारी राजेश्वर त्रिपाठी ने बताया कि शव को पोस्टमार्टम के लिए भेजा गया है। पोस्टमार्टम रिपोर्ट के आधार पर कार्यवाही की जाएगी। मृतका अकेले रहती थी। उसके दो पुत्र व चार पुत्रीया है। एक पुत्र को छोड़कर सबकी शादी हो चुकी है। मृतका के पुत्र बाहर रहकर काम करके जीवन यापन करते हैं।

विवाहिता ने कुएं में कूद कर की आत्महत्या

उन्नाव। बीमारी से तंग आकर विवाहिता ने कुएं में कूद कर अपनी जीवन लीला समाप्त कर ली पुलिस ने शव को अपने कब्जे में लेकर पोस्टमार्टम के लिए जिला अस्पताल भेज दिया। बीघापुर थाना क्षेत्र के अंतर्गत ग्राम बेहटा भवानी में सोनी पुत्री सूर्यप्रकाश अवस्थी पत्नी राजकुमार लोगों ने बताया कि कई वर्ष से महिला गंभीर बीमारी से परेशान थी परेशान होकर के उसने आत्महत्या करने के लिए कुएं में छलांग लगा ली जैसे ही लोगों को जानकारी मिली लोगों ने तुरंत पुलिस को सूचना दी मौके पर पहुंचकर पुलिस ने शव को कुएं से निकलवाया जब तक उसकी मृत्यु हो गई थी पुलिस ने शव को अपने कब्जे में लेकर पोस्टमार्टम के लिए जिला अस्पताल भेज दिया मृतक का एक 10वर्ष का पुत्र भी है।

सड़क हादसे में बाइक सवार घायल

सीतापुर। कोतवाली लहरपुर इलाके के नबी नगर गांव के निवासी मनोज पुत्र मिश्रीलाल उम्र 28 वर्ष बाइक से कहीं जा रहे थे। रास्ते में भदफर मार्ग पर ग्राम चनिया के निकट एक कार ने बाइक में टक्कर मार दी। इससे मनोज घायल हो गया। स्थानीय लोगों के द्वारा सूचना पर पहुंची 108 एंबुलेंस ने घायल को लहरपुर सामुदायिक स्वास्थ्य केंद्र पहुंचाया। डॉक्टरों ने घायल की नाजुक हालत को देखते हुए उसे जिला अस्पताल रेफर कर दिया। हादसे के बाद कार चालक वाहन को मौके पर छोड़कर फरार हो गया।

स्टार प्रचारक का स्वागत

सीतापुर। लहरपुर क्षेत्र में सुभासपा के राष्ट्रीय महासचिव व लोकसभा चुनाव के उत्तर प्रदेश स्टार प्रचारक इजहार अली का लहरपुर पहुंचने पर उनका भव्य स्वागत किया गया। आगामी लोकसभा चुनाव के चलते सुहैल देव भारतीय समाज पार्टी के जिला सचिव वजाहत मालिक के आवास पर उन्होंने बैठक कर एनडीए प्रत्याशी को विजई बनाने की अपील की। सुभासपा के स्टार प्रचारक इजहार अली अल्पसंख्यक समाज को सुभासपा व छक। गठबंधन के साथ जोड़ने के लिए प्रयास रत हैं उन्होंने अल्पसंख्यक समाज को जागरुक करते हुए छक। के प्रत्याशी को विजई बनाने की अपील की।

मार्ग दुर्घटना में बाइक सवार दो घायल

सीतापुर। लहरपुर-तंबौर मार्ग पर कोतवाली क्षेत्र के ग्राम रंगवा के निकट साइकिल सवार को बचाने में मोटरसाइकिल सवार दो लोग गंभीर रूप से घायल हो गए। प्राप्त जानकारी के अनुसार शुक्रवार लहरपुर-तंबौर मार्ग पर कोतवाली क्षेत्र ग्राम रंगवा के निकट साइकिल सवार को बचाने के प्रयास में मोटरसाइकिल सवार राम सेवक पुत्र रामेसुर (40) निवासी ग्राम लालबहादुर पुरवा थाना सकरन, यज्ञ दत्त पुत्र छेददू (32) निवासी ग्राम धनपुरिया थाना सकरन जो बिना हेलमेट लगाए लहरपुर से अपने घर वापस जा रहे थे, तभी सामने से आ रही साइकिल सवार को बचाने के प्रयास में दोनों लोग गंभीर रूप से घायल हो गए, घायलों को साइकिल चालक ने स्थानीय लोगों की मदद से ई-रिक्शा में लादकर नजदीकी सामुदायिक स्वास्थ्य केंद्र में इलाज के लिए भर्ती कराया और मौके से फरार हो गया, मार्ग दुर्घटना में घायल राम सेवक के सिर में गंभीर चोंटे आई हैं जिन्हें जिला अस्पताल सीतापुर रेफर कर दिया गया।

गुंडे-माफिया को भाजपा ने मिट्टी में मिलाया: राजेश वर्मा

सीतापुर। सदर विधान सभा में सांसद राजेश वर्मा इमलिया कोठी में हुए एक धार्मिक कार्यक्रम में मौजूद रहे। इस कार्यक्रम में उपस्थित क्षत्रिय समाज ने एक साथ संकल्प लिया की इस बार फिर से सीतापुर से भारतीय जनता पार्टी के प्रत्याशी राजेश वर्मा को जिताने को न सिर्फ अपील की बल्कि इस लोक सभा चुनाव में इतिहासिक जीत दर्ज कराने को लेकर इस बार पुनः विजय दिलाने की बात कही।

कार्यक्रम संयोजक पवन सिंह शिल्पी, देवेंद्र सिंह भदौरिया, धीरेंद्र प्रताप सिंह उर्फ धीरू ने कार्यक्रम को आयोजित किया। कार्यक्रम का संचालन अशोक सिंह राष्ट्रीय महासचिव कोटेदार संघ ने किया। कार्यक्रम में पूर्व उपाध्यक्ष जिला पंचायत मुनीन्द्र अवस्थी गीता सिंह, भवर सिंह मौजूद रहे। सीतापुर के विकास में कोई कोर कसर नहीं छोड़ने की पूरी कोशिश करूंगा। 80 करोड़ लोगों को राशन जैसी योजना सिर्फ मोदी सरकार में ही संभव हो सकती हैं। भारत की इकोनोमी इस बार अमेरिका के बराबर करने का लक्ष्य मोदी जी ने रखा है। कार्यक्रम में अजयपाल सिंह नेरी, मिथलेश सिंह काका, पूर्व प्रमुख महोली संजय सिंह,पूर्व प्रमुख परसेंडी बबलू सिंह,संतोष सिंह समरदहा,पूर्व प्रमुख प्रवीन सिंह,आशु सिंह,अमित राज सिंह,श्यामपाल सिंह,अनिल सिंह पाताबोझ, अवनीश सिंह पूर्व सदस्य जिला पंचायत,मोनू सिंह पूर्व सदस्य जिला पंचायत,संजय सिंह सिंघौड़ा,बबलू सिंह बर्मी,पवन सिंह रमुवापुर, प्रणीत सिंह, राणा प्रताप सिंह,आशीष सिंह,अवनेंद्र विक्रम सिंह, मनीष सिंह,प्रशांत सिंह गोलू,मनोज सिंह बबुआ,कुसुम सिंह,इंदु सिंह चौहान,वर्षा सिंह व हजारों की संख्या में लोग मौजूद रहे।

पवन सिंह शिल्पी ने कहा कि क्षत्रिय समाज एक जुट होकर इस बार भारतीय जनता पार्टी को 400 सीटों पर अपना पूर्ण समर्थन दे रहा है, सीतापुर से इस बार भारतीय जनता पार्टी के प्रत्याशी राजेश वर्मा को रिकॉर्ड मतों से दिल्ली भेजने की पूर्ण तैयारी की जा रही है।

भाजपा का घोषणा पत्र किसी जुमले से कम नहीं: भदौरिया

हरगांव/सीतापुर। धौरहरा संसदीय सीट पर इस बार विजय पाने के लिए समाजवादी पार्टी ने पूरी ताकत झोंक रखी है। पार्टी के प्रत्याशी, वरिष्ठ नेता और कार्यकर्ता लगातार जन संपर्क कर लोगों को सपा की नीतियों और भावी योजनाओं से अवगत करा रहे हैं।

सपा प्रत्याशी भी लगातार नुक्कड़ नाटक एवं जन संपर्क कर पार्टी की रीति और नीति से लोगों को अवगत कराते हुए अपनी बात कह रहे हैं। इसी क्रम में शुक्रवार को हरगांव विधान सभा क्षेत्र के रीछिन, भटेवां, मल्लापुर, जोशीटोला, मुद्रासन, कोरैया, अटरा, सुल्तानपुर, बिलरिया, बिजैसेपुर आदि गांवों में सपा प्रत्याशी आनंद भदौरिया ने नुक्कड़ सभाएं की। इस मौके पर उन्होंने भाजपा के घोषणा पत्र को जुमला पत्र बताते हुए कहा कि प्रधानमंत्री नरेंद्र मोदी ने 2014 में दो करोड़ नौकरियों लोगों को नौकरी देने का वादा किया था। इसके साथ ही भाजपा ने किसानों की आय दोगुनी करने, विदेशों से काला धन लाकर जनता के खातों में 15-15 लाख डालने और महंगाई को खत्म करने की घोषणाएं की थी जिसमें से एक भी वादा भाजपा ने पूरा नहीं किया। जन सभाओं में विधान सभा क्षेत्र के अध्यक्ष फुरकान खां, विजय वर्मा, नफीस खां, कपिल मिश्रा, नजीर अहमद, राजवीर सिंह, संजीव गुप्ता, सौरभ सिंह, वारिस मंसूरी, दानिश नकवी, लतीफ कुरैशी, अंकुर जोशी, निरंकार जोशी, अमृत यादव, केके जोशी, रिजवान खान, सुरेश यादव सहित भारी संख्या में ग्रामीण मौजूद रहे।

अपने ज्ञान से प्रतिभागी बनेंगे करोड़पति

जिला संवाददाता(vol)

उन्नाव। भारत के लिए नए और महत्वपूर्ण मनोरंजन का संवर्धन करते हुए, एक नया और उत्साहजनक क्विज रियलिटी शो, इंडियाज फर्स्ट वन मिलिनीयर शो का आयोजन किया जा रहा है।

इस भव्य कार्यक्रम का आयोजन लखनऊ स्थित पिपुल्स विजन फिल्म प्रोडक्शन्स प्राइवेट लिमिटेड द्वारा किया जा रहा है। इस टी वी शो के निर्देशक एस के जायसवाल, ओमप्रकाश, अंशिका सिंह, श्वेतांक प्रकाश चतुर्वेदी और रेड क्रॉस उन्नाव के वाईस चेयरमैन डॉ मनीष सिंह सेंगर ने उन्नाव बाईपास स्थित होटल कशिश क्राउन में शो के प्रमोशन के दौरान ये जानकारियां दीं। आयोजकों ने बताया देश के हर नागरिक को अपने ज्ञान के माध्यम से अपनी प्रतिभा को निखारने का एक बेहतरीन अवसर है ये। शो के माध्यम से प्रतिभागी नाम, शोहरत और आर्थिक मजबूती हासिल कर सकते हैं। इस कार्यक्रम के माध्यम से अगर इंसान चाहे तो अपने दिमाग की शक्ति से अपने जीवन और समाज को बेहतर बना सकता है। शो का उद्देश्य मानवीय बुद्धिमत्ता को एक मंच देना और समाज को बेहतर भविष्य की ओर ले जाना है। इस प्रतियोगिता में शहरी और ग्रामीण नागरिक भाग लेकर अपनी बुद्धिमत्ता को प्रदर्शित कर सकते हैं।पूरे भारतवर्ष में इस कार्यक्रम में भाग लेने के लिए रजिस्ट्रेशन प्रारंभ हो चुके। वेबसाइट पर जाकर कोई भी भारतीय नागरिक रजिस्ट्रेशन कर सकता है। इस प्रतियोगिता में भाग लेने के लिए प्रतिभागी को भारतीय नागरिक होना अनिवार्य है। न्यूनतम उम्र 11 वर्ष तथा अधिकतम उम्र 65 वर्ष है। स्टूडेंट, वर्किंग पर्सन, हाउसवाइफ या किसी भी कारोबार से जुड़ा हर व्यक्ति इस प्रतियोगिता में भाग ले सकता है। कार्यक्रम दो चरणों में संपन्न होगा। पहले चरण ऑनलाइन ऑडिशन होगा जिसमें तीन राउंड होंगे जो इन तीन राउंड को जीतेगा। वह प्रतियोगिता के दूसरे चरण में जाएगा। अंतिम चरण में तीन प्रतियोगियों के बीच महा मुकाबला होगा। तीसरे स्थान के विजेता को 5 लाख रुपये, दूसरे स्थान के विजेता को 10 लाख रुपये, और फाइनल विजेता को 1 करोड़ रुपये का बड़ा पुरस्कार मिलेगा। आयोजकों ने उन्नाव के इच्छुक स्कूल्स और कॉलेजेस में प्रमोशनल शो इंडियन इवेंट सोल्यूशन्स के प्रबंधन में कराने की घोषणा की। स्थानीय समन्वयक की भूमिका राहुल कश्यप की रही।

योग्यता परीक्षा में लगातार दूसरी बार छात्र ने सफलता का परचम लहराया

सफीपुर, उन्नाव। कंपोजिट विद्यालय गुरधरी ने आय आधारित योग्यता परीक्षा में लगातार दूसरी बार छात्र ने सफलता का परचम लहराया। खंड शिक्षा अधिकारी अनीता शाह व शिक्षक नेता आशुतोष श्रीवास्तव ने शुभकामनाएं दी। विकास खंड क्षेत्र के गुरधरी गांव स्थित कंपोजिट विद्यालय के छात्र छात्राओं ने लगातार दूसरी बार आय आधारित योग्यता परीक्षा में सफलता में छात्र दिव्यांश सिंह पुत्र महेंद्र सिंह निवासी गुरधरी ने 39 वी रैंक हासिल कर विद्यालय का नाम गांव व ब्लॉक क्षेत्र में रोशन किया। खंड शिक्षा अधिकारी श्रीमती अनीता शाह ने विद्यालय परिवार और छात्र को शुभकामनाएं दी एंव उत्तर प्रदेशीय प्राथमिक शिक्षक संघ संबंद्ध अखिल भारतीय प्राथमिक शिक्षक संघ के जिला उपाध्यक्ष आशुतोष श्रीवास्तव, ब्लाक अध्यक्ष सौरभ कुशवाहा, विश्वनाथ द्विवेदी, अमित अवस्थी, रतन शुक्ला, संजय कुमार, मेराज खान, तारिकअली, धर्मेंद्र कुशवाहा व विकासखंड के समस्त शिक्षकों ने विद्यालय की उपलब्धि के लिए हार्दिक बधाई एवं शुभकामनाएं दी इस अवसर पर विद्यालय परिवार में छात्र और उसके पिता को विद्यालय में बुलाकर सम्मानित किया जिसमें विद्यालय के प्रधान शिक्षक जाहिद हुसैन, मनोज कुमार, वीकेंन्द्र कुमार, वीरभद्र, अंकित कुमार, अंकिता, गौरव तिवारी ,रामा, रहमान एवं विद्यालय प्रबंध समिति के अध्यक्ष आदि लोग उपस्थित रहे।

सरकारी आईटीआई में संदिग्ध अवस्था में लगी आग

फतेहपुर चौरासी, उन्नाव। स्थानीय थाना क्षेत्र में स्थित राजकीय औद्योगिक प्रशिक्षण संस्थान काली मिट्टी के प्रांगण में अज्ञात कारणों से लगी आग से पेड़ पौधे जल घास फूस जल गया। भारी नुकसान वहाँ तैनात गार्ड की सूझ बूझ से होते बच गया। सूचना पर पहुँची फायर ब्रिगेड की गाड़ी ने आग पर काबू पा लिया। काली मिट्टी स्थित आई टी आई की बाउंड्री वाल के बाहर अज्ञात कारणों से झाड़ियों में लगी आग जल उठी।चल रही तेज हवा के कारण आग की चिंगारी बाउंड्री वाल के अन्दर पहुँच गई जिससे वहाँ प्रांगण में लगे पेड़ पौधे और घास जल उठी। जिसे देख फायर ब्रिगेड को सूचना दी गई। दमकल गाड़ी ने आग पर काबू पा लिया जिससे आग मुख्य भवन तक नहीं पहुँच पाई।

दो आरोपियों को पुलिस ने दबोचा

सीतापुर। थाना नैमिषारण्य पुलिस टीम ने मुखबिर की सूचना पर क्षेत्र में छापेमारी की।

पुलिस ने वहां से संदना थाना क्षेत्र के ग्राम डेंगरा निवासी अकील पुत्र सकूर व सिधौली कोतवाली क्षेत्र के संतनगर पश्चिम रेलवे क्रसिंग निवासी मोनिस पुत्र अनीश को गिरफ्तार किया है। पुलिस का कहना है कि दोनों शातिर अपराधी है। जिनके विरुद्ध पूर्व में गिरोह बनाकर चोरी, नकबजनी जैसे आपराधिक कृत्य में अभियोग पंजीकृत हैं। इन अपराधियो की अपराध से अर्जित संपत्ति का पता लगाकर जब्तीकरण की कार्यवाही की जायेगी।

छात्र और छात्राओं को किया सम्मानित

सीतापुर। महोली के सरस्वती विद्या मन्दिर इण्टर कालेज में बोर्ड परीक्षाओं में श्रेष्ठ अंक प्राप्त करने वाले छात्र-छात्राओं का अभिनन्दन समारोह आयोजित किया गया। जिसमें मुख्य अतिथि कोतवाली प्रभारी निरीक्षक उमाकान्त शुक्ल रहे। कार्यक्रम की अध्यक्षता नगर पंचायत अधिशासी अधिकारी श्रीश कुमार मिश्र ने की।

मुख्य अतिथि ने बच्चों से कहा कि यह समय उनके जीवन के लिए अत्यंत महत्वपूर्ण है। विद्यार्थियों को चाहिए कि वह अच्छे लोगों का साथ करें। अराजक तत्वों से दूर रहे। अपने माता पिता और गुरुजनों का हमेशा आदर करें। कानून के पालन का स्वभाव बनाएँ। अच्छी शिक्षा प्राप्त करके श्रेष्ठ नागरिक बनें और देश तथा समाज की सेवा करें। कार्यक्रमाध्यक्ष ने अपने सम्बोधन में कहा कि श्रम कभी व्यर्थ नहीं जाता।परिश्रम से असम्भव को भी सम्भव किया जा सकता है। हाईस्कूल के टापर आस्था वर्मा-561अंक, आयुष कुमार-549, सूर्यांश मिश्र-548, अभय दीक्षित-541, करन पटेल-541, आयुष वर्मा-535 इसी प्रकार इण्टर के यश दीक्षित 462, दिपाली कश्यप 460, प्रिया त्रिपाठी 452, अंकुश अवस्थी-451, रितिका अवस्थी-443 अंक प्राप्त करने वाले छात्र-छात्राओं को अतिथियों ने तिलक वन्दन माल्यार्पण कर व स्मृतिचिह्न देकर सम्मानित किया। इस मौके पर प्रधानाचार्य स्वामी नाथ द्विवेदी, विद्यालय के संरक्षक डा. चन्द्र शेखर गुप्ता, डा.रूप चन्द्र वर्मा, नरेन्द्र अग्निहोत्री, बसन्त लाल त्रिवेदी आदि मौजूद रहे।

विजयी प्रतिभागियों को किया पुरस्कृत

महमूदाबाद/सीतापुर। मां संकटा देवी धाम के सांस्कृतिक मंच पर हजारों दर्शकों की मौजूदगी में अत्यन्त मनोहारी फैंसी ड्रेस, भावनृत्य व ग्रुप डांस प्रतियोगिताओं के साथ डेढ़ सौ से ऊपर बाल कलाकारों, दुकानदारों, मेले की व्यवस्थाओं में विशेष सहयोग करने वालों को धाम समिति की ओर से पुरस्कृत एवं सम्मानित किया गया।

मां संकटा देवी धाम के सांस्कृतिक मंच पर दीप प्रज्ज्वलन, मां संकटा के चित्र पर माल्यार्पण और अतिथियों के स्वागत सम्मान के साथ शुरू हुए पुरस्कार वितरण में भावनृत्य प्रतियोगिता जूनियर वर्ग में स्थान पाने वाली सिद्धि गुप्ता, नविका मिश्रा, इशिका वर्मा, अधिरा चित्रांश, अभिनव अवस्थी, रोली गुप्ता व अतिशयनी बंशवार को सीनियर वर्ग में काव्या पोरवाल, शगुन रावत, तृषा पटेल, अर्पित वर्मा व लवी सिंह को, फैंसी ड्रेस प्रतियोगिता में स्थान पाने वाली महिमा बाल्मीकी, महक बाल्मीकी, रविशेखर, अभिनव वर्मा, मौलिक दीक्षित, मान्या पाडेंय, आराध्या सिंह, रित्विक नाग, अभय वर्मा, अंशिका वर्मा, अनन्या वर्मा, कंचन कश्यप, ग्रुप डांस में आराध्या गुप्ता, सृष्टि वर्मा, आन्या अवस्थी, सहित कार्यक्रमों में प्रतिभाग करने वाले 150 बच्चों व निर्णायक मंडल की जया जैन, चांदनी गुप्ता व अर्पित शुक्ल, नीलकंठ रामलीला अभिनय समिति भिटौरा के संचालक रमेश विश्वकर्मा, मेले में सजी दुकानों के प्रथम, द्वितीय विजेता दुकानदारों, धाम की व्यवस्थाओं में विशेष सहयोग देने वालों को आकर्षक पुरस्कार देकर सम्मानित किया गया। धाम समिति की संरक्षक डॉ. एमणि मिश्रा, अध्यक्ष आरके वाजपेयी, त्रिलोकीनाथ मौर्य, शिवदास पुरवार, राजेन्द्र वर्मा मुंशी, ज्ञानेश मिश्र ने सभी को पुरस्कार वितरित किये।

आग से लाखों के वाहन जलकर राख

जिला संवाददाता(vol)

सीतापुर। बिसवां कोतवाली क्षेत्र में कबाड़ की दुकान में आग लग गई। इससे दुकान में रखे कई वाहन जलकर राख हो गए। घटना में लाखों का नुकसान हुआ है। अग्निकांड के चलते अफरा- तफरी का माहौल रहा।

कोतवाली बिसवां इलाके के सरैयांमाफी गांव में कबाड़ मंडी स्थित है। लहरपुर निवासी तारिक उर्फ महतिया नाम के व्यापारी ने यहां कबाड़ की दुकान खोल रखी है। शुक्रवार को गैस कटर से वाहनों को काटा जा रहा था। इसी बीच चली तेज हवाओं के कारण आग भड़क उठी। देखते ही देखते आग ने विकराल रूप धारण कर लिया। आग की लपटें इस कदर प्रचंड हुई कि अन्य दुकानदार जान बचाकर भाग निकले। अग्निकांड की सूचना मिलते ही महमूदाबाद व बिसवां की दमकल टीमें मौके पर पहुंची। दमकल दस्तों ने कड़ी मशक्कत से आग पर काबू पाया। तब तक कबाड़ में मौजूद करीब चार दर्जन से अधिक वाहनं जलकर खाक हो चुके थे। इस घटना में लाखों का माल जला है। दुकान स्वामी ने बताया कि नुकसान का आंकलन किया जा रहा है।

अवैध असलहे के साथ गिरफ्तार

सीतापुर। थाना सदरपुर पुलिस टीम ने चेकिंग के दौरान सदरपुर थाना इलाके के नदिया गांव निवासी अकील पुत्र मुस्तफा को गिरफ्तार किया है। पुलिस ने उसके कब्जे से 1 अवैध तमंचा मय कारतूस के बरामद किया है। पुलिस का कहना है कि अकील शातिर अपराधी है। पुलिस ने इस संबंध में आर्म्स एक्ट के तहत केस दर्ज किया है। पुलिस ने आरोपी को न्यायालय में पेश किया है।

पूजन कर रखी मंदिर की आधार शिला

सफीपुर, उन्नाव। सीएचसी अधीक्षक राजेश वर्मा के नेतृत्व परिसर के अंदर मंदिर निर्माण को लेकर विधि विधान से भूमि पूजन कर आधार शिला रखी।

सामुदायिक स्वास्थ्य केंद्र अधीक्षक डाक्टर राजेश कुमार वर्मा के नेतृत्व में चिकित्सकों एवं कर्मचारियों ने परिसर में संकट मोचक हनुमान जी एवं शिव परिवार की स्थापना का संकल्प लिया गया। जिसका शुक्रवार को भिनकीपुर परमार्थ धाम के पीठाधीश्वर स्वामी रामस्वरूप ब्रह्मचारी के सानिध्य में आचार्य प्रेमशंकर शुक्ला ने वैदिक मंत्रोच्चार के साथ भूमि पूजन कराया।मुख्य यजमान डॉक्टर राजेश वर्मा ने आधारशिला रखकर मंदिर निर्माण का शुभारंभ किया। इस मौके पर डॉक्टर ब्रजेश सिंह, डॉ.रामसहोदर, डॉ. लवकुश शुक्ला, सचिन दीक्षित, रणधीर सिंह, मुन्नर, सागर समेत सीएचसी स्टॉप मौजूद रहा।

बढ़ते तापमान के चलते आम जनमानस परेशान

बिसवां/सीतापुर। बढ़ते तापमान से जहां एक तरफ जनमानस परेशान है। वही जानवर पक्षी भी बेहाल है। तेज धूप व गर्म हवाओं का प्रकोप बढ़ता जा रहा है। लोग अपने घरों से दोपहर में निकलना नहीं चाहते। वही स्कूल के बच्चे व काम करने वाले मजदूरों को गर्म हवा धूप से सामना करना पड़ता है। सीतापुर जनपद में इस बार ठंडक के दिनों से अभी तक वर्षा नहीं हुई जबकि इस बीच वर्ष एक दो बार वर्षा हो जाती थी। जिसके चलते धरती भी काफी गर्म है। गर्मी धूप के चलते जानवर भी ठंडा स्थान ढूंढते हैं और अपने को धूप और गर्मी से बचा रहे हैं। मौसम विभाग की अगर माने तो इस बार मई जून तक गर्मी व तपन और अधिक बढ़ेगी। ऐसी स्थिति में चीनी मिल के चिकित्सक डॉक्टर अमित सक्सेना ने लोगों से अपने को धूप व गर्म हवाओं से बचने की सलाह दी है। साथ ही उन्होंने लोगों से पानी व पेय पदार्थ का सेवन अधिक करने व बाजार की खाने की वस्तुओं का कम सेवन करने की अपील की है।

गुस्साए ग्रामीणों ने निराश्रित जानवरों को प्राथमिक विद्यालय में किया बंद

सीतापुर। रेउसा क्षेत्र में इन दिनों निराश्रित गौवंश से लगातार ग्रामीण परेशान हो रहे हैं। गौवंश से निजात दिलाने को लेकर ग्रामीणों के द्वारा को कहीं निमार्णाधीन पानी की टंकी तो कहीं स्कूल में बंद किए जाने को लेकर कदम उठाने को मजबूर हो रहे हैं। प्राप्त जानकारी के अनुसार सीतापुर के तहसील बिसवां विकास क्षेत्र रेउसा के ग्राम पंचायत कोड़वा धमधमपुर के ग्रामीणों द्वारा निराश्रित जानवरों को गांव स्थित प्राथमिक विद्यालय में आज बंद कर दिया गया। जिससे स्कूल में बच्चों की पढ़ाई बाधित हो गई। नाराज ग्रामीणों ने शासन प्रशासन से जानवरों का स्थाई समाधान करने को लेकर यह कदम उठाया है। ग्रामीणों का कहना है कि जब तक गौवंशों का स्थाई समाधान नहीं हो सकता। तब तक गौवंश स्कूल में बंद रहेंगे। वहीं स्कूल बंद होने से बच्चों की पढ़ाई बाधित हो रही है। स्कूल के प्रधानाचार्य रेहान अहमद ने बताया कि जब सुबह स्कूल आया तो देखा कि स्कूल में ग्रामीणों के द्वारा मवेसियों को स्कूल में बंद कर दिया है। जिससे बच्चों की पढ़ाई बाधित हो गई तथा विभाग सहित ग्राम प्रधान को सूचना मेरे द्वारा दे दी गई है। सूचना पर पहुंचे खंड शिक्षा अधिकारी रामजनक वर्मा, खंड विकास अधिकारी रेउसा विवेकमणि त्रिपाठी, उपजिलाधिकारी बिसवां मनीष कुमार ने स्थिति का जायजा लिया तथा पड़ोस में निमार्णाधीन बृहद गौशाला के बगल में अस्थाई बांडा बनाकर उसी में करीब 70 गौवंशों को विस्थापित किया गया। उपस्थित स्थानीय ग्रामीण कृषक पुनीत मिश्रा, अखिलेश मिश्रा, नीरज पाण्डेय, लालू मिश्रा, बाबूलाल पाण्डेय, विवेक पाण्डेय, अमरेन्द्र पाण्डेय सहित सैकड़ों की संख्या में किसान उपस्थित रहे।

गैंगस्टर वांछित दो अभियुक्त गिरफ्तार

सीतापुर। पुलिस अधीक्षक चक्रेश मिश्र के निर्देशन में जिले में अपराधियों के विरुद्ध पुलिस द्वारा संचालित विशेष अभियान के तहत दो गैंगस्टर एक्ट में वांछित अभियुक्तों को गिरफ्तार कर जेल भेजा गया है।

जिले की नैमिषारण्य पुलिस टीम द्वारा गैंगस्टर एक्ट में वांछित अकील पुत्र सकूर निवासी डेंगरा थाना सदना और मोनिस पुत्र अनीश निवासी संतनगर पश्चिमी रेलवे क्रासिंग कस्बा सिधौली सीतापुर को गिरफ्तार किया गया है। दोनों अभियुक्त शातिर किस्म के अपराधी हैं। दोनो के विरुद्ध पूर्व से गिरोह बनाकर चोरी नकबजनी जैसे अपराधिक कृत्यों में अभियोग पंजीकृत हैं। सीओ राजेश यादव ने बताया दोनों को सुसंगत धाराओं में जेल भेजा गया है।

नौ बच्चों ने जेईई मेंस की परीक्षा में मारी बाजी, कस्बे का बढ़ाया मान

महमूदाबाद/सीतापुर। जेईई मेंस की परीक्षा में भी महमूदाबाद के होनहारों ने बाजी मारी है। सीता ग्रुप ऑफ एजूकेशन के नौ विद्यार्थियों ने परीक्षा पास कर जिले में नाम रोशन किया है। सीता ग्रुप ऑफ एजूकेशन के चेयरमैन आरके वाजपेयी ने बताया कि कॉलेज की अंशिका गुप्ता, राज वर्मा, अभय प्रताप, अविनाश वर्मा, सौरभ वर्मा, आर्यन वर्मा, अभय वर्मा, आयुष वर्मा, आस्था रावत ने जेईई मेंस की परीक्षा उत्तीर्ण की है। आईआईटी जेईई मेंस की परीक्षा उत्तीर्ण करने पर विधायक आशा मौर्या, कुर्सी विधायक साकेंद्र प्रताप वर्मा, सीता ग्रुप आफ एजूकेशन के चेयरमैन आरके वाजपेयी, आरजे वर्मा, प्रतिभा सिंह, राकेश शुक्ल, ओपी विश्वकर्मा, एसआर वर्मा ने बधाई दी है।

संक्षेप

तमंचा के साथ चोर गिरफ्तार

बांदा। पुलिस अधीक्षक के निर्देश पर थाना कमासिन पुलिस ने देशी शराब के ठेके से चोरी करने वाले वांछित नरेंद्र कोरी पुत्र राधेश्याम निवासी दादौं थाना कमासिन को चोरी के सामान व अवैध तमंचा के साथ गिरफ्तार कर लिया है। कमासिन क्षेत्र के ग्राम दादौं में बीते 12 अप्रैल की रात्रि को 3 व्यक्तियों ने देशी शराब के ठेके से चोरी की घटना को अंजाम दिया था। 3 नामजद आरोपियों के विरुद्ध अभियोग पंजीकृत करते हुए चोरी की घटना में शामिल 2 आरोपियों रमेश पुत्र संतू व महेश पुत्र रामबली निवासीगण दादौं थाना कमासिन को 14 अप्रैल को गिरफ्तार कर जेल भेजा जा चुका है। शुक्रवार को थाना कमासिन पुलिस ने मुखबिर की सूचना पर चोरी की घटना में वांछित एक अन्य आरोपी को ग्राम बीरा तिराहे से गिरफ्तार किया गया है। अभियुक्त के कब्जे से अवैध तमंचा व कारतूस बरामद हुआ है।

साप्ताहिक परेड कर एसपी ने किया निरीक्षण

ललितपुर। पुलिस अधीक्षक मो.मुश्ताक द्वारा शुक्रवार की परेड की सलामी लेकर परेड का निरीक्षण किया गया। इस दौरान एसपी ने शस्त्र हैंडलिंग व दंगा नियंत्रण उपकरणों का अभ्यास भी देखा। पुलिस लाइन स्थित क्वार्टर गार्द, आरमरी आदि का निरीक्षण कर शस्त्रों की साफ-सफाई हेतु सम्बन्धित को निर्देशित किया गया। एसपी ने यू.पी. 112 के वाहनों को चेक किया गया तथा प्राथमिक उपचार किट व दंगा नियंत्रण उपकरण चैक कर पुलिस कर्मियों को घटना स्थल को सुरक्षित करने का अभ्यास कराकर निर्देशित किया गया कि इवेन्ट की सूचना पर शीघ्र अतिशीघ्र पहुंचकर पीड़ित को हरसंभव मदद करें। इस दौरान एसपी ने शामिल पुलिस कार्मियों से उनकी समस्याओं को सुनकर सम्बन्धित को निस्तारण करने हेतु निर्देशित किया गया।

डायल 112, परिवहन शाखा, स्टोर, पुलिस मेस, निमार्णाधीन बिल्डिंग, बैरकों, पुलिस कैंटीन एवं पुलिस लाइन की विभिन्न मदों को चेक कर साफ सफाई हेतु सम्बन्धित को आवश्यक दिशा- निर्देश दिये गये। आदेश कक्ष में अर्दली रुम के दौरान विभिन्न मदों के रजिस्टरों का अवलोकन किया गया तथा संबंधित को आवश्यक दिशा निर्देश दिये गये। इस दौरान क्षेत्राधिकारी पुलिस लाइन रक्षपाल सिंह व प्रतिसार निरीक्षक के अलावा अन्य पुलिस अधिकारी व कर्मचारी मौजूद रहे।

सात दिवसीय कार्यक्रमों का विधिवत होगा समापन

ललितपुर। श्रीरामलीला हनुमान जयंती महोत्सव समिति के तत्वाधान में चल रहे हनुमान जन्मोत्सव के चैथे दिन श्रीसंगीतमय अखंड रामायण पाठ का आरंभ विधिवत पूजन पं. रमेश कुमार रावत, जगदीश पाठक, आदित्य नारायण तिवारी ने किया संगीतमय अखंड रामायण पाठ का पं.कृष्णकांत तिवारी द्वारा विधिवत रामायण पाठ सम्पूर्ण किया गया। दो दिन तुवन मंदिर प्रांगण मंच पर विभिन्न स्कूलों के बच्चों द्वारा सांस्कृतिक कार्यक्रमों का आयोजन, 28 अप्रैल को सत्यनारायण की कथा के साथ 7 दिवसीय कार्यक्रमों का विधिवत समापन होगा।

अखंड रामायण पाठ के समापन के अवसर पर अध्यक्ष पं.ब्रजेश चतुर्वेदी, श्यामकांत चैबे, राजेश दुबे, प्रबंधक हरविंदर सिंह सलूजा, डा.प्रबल सक्सेना, अमित तिवारी, राकेश तामिया, शिवकुमार शर्मा, चंद्रशेखर राठौर, भरत रिछारिया, अवधेश कौशिक, धर्मेंद्र चैबे, मुन्नालाल त्यागी आदि उपस्थित थे।

मतदान करना प्रत्येक नागरिक का अधिकार और कर्तव्यः डीआईओएस

जिला संवाददाता(vol

ललितपुर। राष्ट्रीय सेवा योजना के तत्वाधान में नेहरू महाविद्यालय में स्वीप कार्यक्रम के अन्तर्गत प्राचार्य राकेश नारायण की अध्यक्षता में लोकतन्त्र के लिए मतदान का महत्व विषय पर भाषण प्रतियोगिता तथा मतदाता जागरूकता विषय पर निबन्ध

नेमवि में भाषण एवं निबंध प्रतियोगिता सम्पन्न

प्रतियोगिता का आयोजन किया गया। मुख्य अतिथि स्वीप सहायक नोडल अधिकारी डीआईओएस ओमप्रकाश ने कहा कि मतदान करना प्रत्येक नागरिक का अधिकार और कर्तव्य है। मतदान करना भारतीय नागरिक का न सिर्फ अधिकार है बल्कि मौलिक कर्तव्य भी है।

लोकतांत्रिक प्रणाली में भारतीय नागरिक को जितने अधिकार मिलते हैं उनमें से सबसे महत्वपूर्ण अधिकार मतदान का होता है। तभी तो हमें मतदाता कहा जाता है, यानी मतदाता अगर अपने अधिकार का इस्तेमाल करें तो वह एक सरकार को बना भी सकता है और उसे गिरा भी सकता है, लेकिन महत्वपूर्ण यही है कि मतदाता अपने मताधिकार का इस्तेमाल करें। प्राचार्य ने कहा कि लोकतंत्र का महापर्व है मतदान चुनावी प्रक्रिया में मतदान लोकतंत्र का महापर्व होता है। ललितपुर जनपद में 20 मई को मतदान होना है जिसमें सभी को बढ़-चढ़कर हिस्सा लेना चाहिए।

संस्कृत विभागाध्यक्ष प्रो.ओमप्रकाश शास्त्री ने कहा कि पहले ऐसी संस्था का निर्माण किया गया था, जो हमें लोकतंत्र की सबसे बड़ी ताकत मानती है। जिसको हम भारत निर्वाचन आयोग के तौर पर जानते हैं। भारतीय संविधान में इससे जुड़े कई नियम बताए गए हैं। इतिहास विभाग के प्रो.पंकज शर्मा ने आशा व्यक्त करते हुए कहा कि युवा शक्ति लोकतंत्र के इस महापर्व पर मतदान के दिन मतदान प्रतिशत बढ़ाने में सहायता करेंगी। नोडल अधिकारी राष्ट्रीय सेवा योजना ओ.पी.चैधरी ने कहा कि सभी छात्र-छात्राओं को मतदान के लिए अपने परिजनों को प्रेरित करना चाहिए। जिनकी आयु 18 वर्ष पूर्ण हो चुकी है वह वेबसाइट पर जाकर मतदाता बन सकते हैं एवं राष्ट्र निर्माण में सहयोग कर सकते हैं। वरिष्ठ कार्यक्रम अधिकारी रा.से.यो. डा.सुधाकर उपाध्याय ने कहा कि लोकतंत्र को मजबूत करने के लिए सभी लोगों को मतदान करना चाहिए। जितना अधिक मतदान का प्रतिशत बढ़ेगा उतना ही लोकतंत्र मजबूत होगा। इस अवसर पर भाषण प्रतियोगिता में सविता सोनी ने प्रथम स्थान, श्रुति कुशवाहा ने द्वितीय एवं जय झा ने तृतीय स्थान प्राप्त किया। इसी प्रकार निबंध प्रतियोगिता में वैष्णवी ने प्रथम स्थान, सुरुचि बुंदेला ने द्वितीय स्थान एवं राधा ने तृतीय स्थान प्राप्त किया। इस अवसर पर हिमांशु धर द्विवेदी, जितेन्द्र कुमार, कार्यक्रम अधिकारी अनीता, डा.मनोज कुमार, डा. रामकुमार रिछारिया, डा.जितेन्द्र राजपूत, कार्यक्रम अधिकारी डा.वर्षा साहू, डा.बलराम द्विवेदी, डा.राजीव निरंजन, फहीम बख्श, विवेक पाराशर, अंकित चैबे, कमलेश कुमार सहित छात्र-छात्राऐं उपस्थित रहे। संचालन डा.सुधाकर उपाध्याय ने किया एवं आभार डा.ओ.पी.चैधरी ने व्यक्त किया।

जिओ लोकेशन की सहायता से आसानी से पोलिंग बूथ पहुंचेंगे मतदाताः डीएम

ललितपुर। लोकसभा सामान्य निर्वाचन-2024 में मतदान के प्रतिशत को बढ़ाने एवं शान्तिपूर्ण मतदान सम्पन्न कराये जाने हेतु जिला निर्वाचन अधिकारी अक्षय त्रिपाठी ने सम्बंधित अधिकारियों के साथ बैठक कर दिशा-

मतदाताओं को बूथ तक पहुंचने में नहीं होगी कोई असुविधा

निर्देश दिये गए, साथ ही मतदाताओं को मतदान बूथ तक पहुँचने कि सुविधा हेतु जनपद ललितपुर कि आधिकारिक वेबसाइट पर वेबपेज ललितपुरडॉटनिकडॉटइन का लोकार्पण किया गया। जिला निर्वाचन अधिकारी ने बताया कि जनपद ललितपुर के मतदाताओं को मतदान बूथ तक पहुँचने कि सुविधा को ध्यान में रखते में एन०आई०सी० ललितपुर द्वारा जनपद ललितपुर कि आधिकारिक वेबसाइट पर एक वेबपेज विकसित किया गया है, जिसके माध्यम से मतदाता को अपने बूथ को खोजने में आसानी होगी, इस वेबपेज पर मतदान बूथ पर नियुक्त बूथ लेवल ऑफिसर (बीएलओ) का नाम, मोबाइल नंबर तथा मतदान बूथ का जिओ-लोकेशन उपलब्ध है। उक्त वेबपेज के माध्यम से मतदाता द्वारा बीएलओ से सीधे टेलीफोन पर सम्पर्क किया जा सकता है तथा मतदान बूथ तक पहुँचने का मार्ग भी गूगल मैप पर प्रदर्शित हो जाता है। जिला निर्वाचन अधिकारी ने निर्देश दिये कि विगत निर्वाचन में जनपद ललितपुर में अच्छा मतदान हुआ था, इस बार भी जिला प्रशासन की ओर से पूरा प्रयास रहे कि लोकतांत्रित तरीके से अधिकाधिक मतदान हेतु मतदाताओं को जागरुक करें, खण्ड विकास अधिकारियों को निर्देश दिये कि ग्रामों में गणमान्य विव्यक्तियों जो राजनैतिक पृष्ठभूमि से न हों, का मतदान प्रतिशत बढ़ाने में सहयोग लिया जाए।

बीएलओ, ग्राम पंचायत विकास अधिकारी एवं लेखपालों को निर्देश दिये गए कि वोटर लिस्ट में शामिल प्रत्येक मतदाता के घर जाकर उन्हें मतदान हेतु आमंत्रित करें, कोई भी मतदाता वोट करने से न छूटे। अपर जिलाधिकारी अंकुर श्रीवास्तव द्वारा बताया गया कि उक्त वेब-पेज का उपयोग जनपद में मतदान प्रतिशत बढाने में सहायक सिद्ध होगा तथा मतदाता को मतदान के प्रति आकृष्ट करने का कार्य करेगा। उन्होंने क्षेत्रीय कर्मचारियों को निर्देश दिये कि मतदाताओं को घर-घर जाकर वोटर पर्ची एवं वोटर गाइड का वितरण करें, साथ ही उन्हें शत-प्रतिशत मतदान हेतु प्रेरित करें। इस अवसर पर समस्त उप जिलाधिकारी, समस्त खण्ड विकास अधकारी, जनपद के विभिन्न बूथों पर तैनात बूथ लेवल ऑफिसर्स, जिला सूचना विज्ञान अधिकारी अर्पित जैन, सहायक जिला निर्वाचन अधिकारी समर सिंह, समस्त खंड विकास अधिकारी उपस्थित रहे।

डीएम, एसपी ने पत्रकारों को दी चुनाव संबंधी जानकारी

जिला संवाददाता(vol)

बांदा। लोकसभा चुनाव के नामांकन की प्रक्रिया शुरू हो गई है। पूर्वान्ह 11 बजे से अपरान्ह 3 बजे तक जिला निर्वाचन अधिकारी न्यायालय कक्ष मे पहुंचकर नामांकन दाखिल किए जा सकते हैं। नामांकन दाखिल करने की अंतिम तिथि 3 मई है। 3 बजे के पश्चात कोई भी नामांकन स्वीकार नही किया जाएगा। चुनाव आयोग के निर्देशों के चलते नामांकन दाखिल करने के लिए उम्मीदवार सहित पांच व्यक्ति ही अंदर आ सकते हैं। जिला मजिस्ट्रेट न्यायालय परिसर के 100 मीटर की परिधि के अंदर अधिकतम तीन वाहनों के ही जाने की अनुमति दी गयी है। नामांकन उम्मीदवार अथवा उसके प्रस्तावक दाखिल कर सकते हैं। नामांकन पत्रों की जांच 4 मई को पूर्वान्ह 11 बजे से अपरान्ह 3 बजे के बीच की जाएगी। 6 मई को नाम वापस लिए जाएंगे। नाम वापसी उम्मीदवार के निर्वाचन अभिकर्ता अथवा प्रस्तावक भी कर सकेंगे। निर्दली उम्मीदवार मुक्त प्रतीक चिन्हों मे से तीन चिन्ह अपनी पसंद के क्रम से उल्लेख कर सकते हैं। नाम वापसी का आवेदन देने के बाद आवेदन वापस नही लिया जा सकता। सीधा पोर्टल पर चुनाव कार्यालय, रैली, जनसभा की अनुमति के लिए 48 घण्टे पहले ऑनलाइन आवेदन किए जा सकते हैं। चुनाव प्रचार काफिले मे वाहन प्रयोग पर पाबंदी नही है लेकिन एक के साथ अधिकतम 10 वाहन ही रहेंगे। यदि 10 वाहन से अधिक हैं तो इन्हे 100 मीटर की दूरी बनाए रखना होगा। वाहन पर एक झंडा लग सकेगा, ध्वनि विस्तारक यंत्रो का प्रयोग बगैर अनुमति के नही होगा। अनुमति लेने के बावजूद रात 10 बजे के बाद प्रातः 6 बजे तक इसका प्रयोग किसी भी दशा मे नही किया जाएगा और न ही नामांकन परिसर के 100 मीटर के अंदर उम्मीदवार प्राइवेट वीडियोग्राफर लेकर आ सकेगा। उम्मीदवार निर्वाचन अभिकर्ता व एक सहायक मतदान अभिकर्ता नामित कर सकता है। सहायक अभिकर्ता चुनाव के आय-व्यय का लेखा जोखा रखेगा। ईवीएम का प्रथम रैण्डमाइजेशन राजनैतिक दलों के कराया जा चुका है। मतदान कर्मियों को मतदान के लिए वैलेट एवं ईडीसी की सुविधा दी जाएगी।

डीएम अलसुबह वार्डों में जन सामान्य के बीच जाकर सुनेंगे समस्याएं

ललितपुर। शासन की मंशानुसार जन सामान्य को मूलभूत सुविधाओं का शत प्रतिशत आच्छादन सुनिश्चित कराएं जाने हेतु जिलाधिकारी ने अभिनव पहल की शुरूआत की है, जिसके तहत जिलाधिकारी प्रमुख विभागों के अधिकारियों के साथ जनपद के वार्डो में सुबह भ्रमण कर लोगों के बीच जाकर उनकी समस्याएं सुनेंगे और

वार्डों में स्वयं भ्रमण कर पेयजल, विद्युत, सफाई, अतिक्रमण समस्याओं को दुरुस्त कराएंगे डीएम

त्वरित निस्तारण सुनिश्चित कराएंगे। जिलाधिकारी ने शुक्रवार नगर पालिका, जल संस्थान एवं विद्युत विभाग के अधिकारियों के साथ वार्ड नंबर 26 महावीरपुरा का निरीक्षण किया। इस दौरान उन्होंने लोगों से वार्ता कर उनकी समस्याएं सुनी और अधिकारियों को त्वरित निस्तारण के निर्देश दिए। जिलाधिकारी ने नगर पालिका के अधिकारियों से नगर में नालियों व सड़कों की सफाई, डोर टू डोर कचरा कलेक्शन एवं कैटल कैचर के संचालन की स्थिति की जानकारी ली, उन्होंने रूटचार्ट के बारे में चर्चा करते हुए मौके पर ही अन्ना गौवंशों को कैटल कैचर के माध्यम से पकड़वाया एवं निर्देश दिए कि शहर में अन्ना गौवंश को पकड़ कर गौशालाओं में भेजा जाए, इसमें किसी प्रकार की लापरवाही क्षम्य नहीं होगी। जिलाधिकारी ने कहा कि वार्ड में 48 हैंडपंप में से 4 खराब पाए गए, जिन्हें तत्काल सुधरवाने के निर्देश दिए गए, इसके अलावा पानी की आपूर्ति को भी देखा गया, जहां समस्या है वहां अधिशासी अभियंता जल संस्थान को निरीक्षण कर रिपोर्ट देने के निर्देश दिए गए हैं।

विद्युत एवं सफाई व्यवस्था ठीक पाई गई। भ्रमण के दौरान स्ट्रीट लाइट के लिए नगर में एक कंट्रोल स्विच लगाने के निर्देश अधिशासी अभियंता विद्युत को दिए गए, ताकि दिन के समय स्ट्रीट लाइट को एक साथ बंद किया जा सके। उन्होंने कहा कि इसी प्रकार पूरे माह में अभियान चलाकर वार्डों में भ्रमण किया जाएगा, जिसकी आज शुरूआत की गई। इसका सीधा फायदा जनता को मिलेगा। निरीक्षण के दौरान मोहल्लेवासियों ने प्राचीन जल श्रोतों को दुरुस्त कराने का अनुरोध किया, जिस पर वार्ड में स्थित कुओं एवं प्राचीन बावड़ी को दुरुस्त कराकर उपयोग में लानपड़े प्लाटों का चिन्हांकन करें जिनमे कचरा डाला जाता है। इसके उपरांत जिलाधिकारी ने रावर स्कूल एवं जीजीआईसी द्वारा संचालित प्राथमिक पाठशाला का निरीक्षण किया। उन्होंने ईओ नगर पालिका को निर्देशित किया कि रावर स्कूल में बच्चों के खेल प्रोत्साहन हेतु आवश्यक संसाधन उपलब्ध कराएं, साथ ही स्कूल के बाहर लगे खंभे को दुरुस्त कराया जाए। जीजीआईसी द्वारा संचालित प्राथमिक पाठशाला में निरीक्षण के दौरान विद्यालय में रखरखाव का अभाव पाया गया, शौचालय आदि में समुचित सफाई नहीं मिली, जिस पर डीआईओएस को निर्देशित किया गया कि विद्यालय में सफाई, पेयजल एवं शौचालय आदि व्यवस्था दुरुस्त कराकर रिपोर्ट देने के निर्देश दिए।

दूल्हे का पिता पुत्र की बोलेरो से कुचला, मौत

बांदा। बदौसा थाना क्षेत्र के कुम्हारन पुरवा अंश पौहार में बिसण्डा से बेटे विनोद की शादी करने आये पिता की बेटे के हांथो बोलेरो कार में दब जाने से दर्दनाक मौत हो गयी। शादी की रस्मे मातम में बदल गयी। बीते गुरूवार को जिले के बिसण्डा कस्बा निवासी गनेशा प्रजापति के बड़े बेटे विनोद कुमार की बारात लेकर कुम्हारन पुरवा अंश पौहार थाना बदौसा आए थे। यहां कमलेश प्रजापति की बेटी कुन्ती के साथ विवाह होना था। रात करीब 2 बजे द्वारचार हो रहा था। कन्या पक्ष के बारात के स्वागत में जलाये गये कल्शों में साड़ी देने के लिए दूल्हे का मंझला भाई बोलेरो कार से साड़ी लेने जनवासे जा रहा था। इसी दौरान कार को बैक करने लगा तभी पेशाब कर रहे दूल्हे के पिता गनेशा प्रजापति के ऊपर कार चढ़ गयी। लड़के ने समझा कि कार से कोई और दब गया जिससे वह भयवश बोलेरो घटना स्थल से फरार हो गया। दूल्हे के पिता की मौत की खबर लगते ही जो जिस हालत में था वह आवाक रह गया। शादी की खुशियां मातम में बदल गयी और वर एवं कन्या पक्ष में कोहराम मच गया। लड़की के पिता कमलेश प्रजापति ने बताया कि बेटी कुन्ती का भाग्य खराब था, जिसके चलते भांवर पड़ने के पहले ही बरात लौट गयी। घटना की खबर पर बदौसा थाना के लमेहटा चैकी इंचार्ज नीरज कुमार फोर्स के साथ पहुंचे और शव को कब्जे में ले पोस्टमार्टम के लिए रानी दुर्गावती मेडिकल कालेज बांदा भेज दिया। प्रभारी निरीक्षक सविता श्रीवास्तव ने बताया कि अभी किसी भी पक्ष से कोई तहरीर नहीं मिली है।

वीवीआईपी की सुरक्षा के लिए रिंग राउंड टीम का गठन

महोबा। पुलिस अधीक्षक अपर्णा गुप्ता के निर्देशन पर जनपद में होने वाले लोकसभा निर्वाचन प्रक्रिया के दौरान वीवीआइपी के जनपद में प्रस्तावित कार्यक्रमों के दौरान उनकी सुरक्षा के लिए वीआइपी सिक्योरिटी एवं रिंग राउंड टीम का गठन किया गया है। इसके लिए जनपद पुलिस से चिन्हित किए गए तेजतर्रार पुलिसकर्मियों को टीम में शामिल किया गया, जो वीवीआईपी की सुरक्षा हेतु अत्याधुनिक हथियारों से लैस रहेंगे। पुलिस लाइन में अपर पुलिस अधीक्षक महोबा सत्यम द्वारा रिंग राउंड टीम के सभी पुलिस कर्मियों को मॉकड्रिल के माध्यम से विशेष प्रशिक्षण प्रदान किया गया एवं सभी को ड्यूटी के दौरान उनके दायित्वों का बोध कराते हुए महत्वपूर्ण निर्देश दिये गये। अपर पुलिस अधीक्षक सत्यम ने जानकारी देते हुए बताया कि लोकसभा चुनाव के दौरान वीवीआईपी के विभिन्न कार्यक्रमों के देखते हुए जनपद स्तर पर उनकी सुरक्षा व्यवस्था का खाका तैयार कर लिया गया है। वीवीआईपी की सुरक्षा के लिए रिंग राउंड टीम गठित की गई है। टीम में शामिल पुलिसकर्मियों को वीवीआईपी सुरक्षा से संबंध में जानकारी प्रदान की गयी है। टीम में शामिल पुलिसकर्मी ड्यूटी के दौरान अत्याधुनिक हथियारों से लैस रहेंगे। वीवीआइपी की लैंडिंग, जुलूस, बैठक एवं रोड शो में किस तरह की सुरक्षा दी जानी है, इस संबंध में भी मॉकड्रिल के माध्यम से प्रशिक्षण प्रदान किया गया है।

संयुक्त टीम ने की 6 पर कार्रवाई

बांदा। संयुक्त चेकिंग अभियान के दौरान बीती रात 6 ओवरलोड ट्रकों पर कार्रवाई हुई। क्रेशर से बिना रवन्ना प्रपत्र के ट्रक निकल रहे थे। गिरवां तिराहे से पास एसडीएम नरैनी विकास यादव तथा गिरवां पुलिस संयुक्त चेकिंग कर रही थी। गुरूवार की शाम गिट्टी भरकर आ रहे ट्रकों को रोककर जांच

फिर भी ओवरलोडिंग जारी

की गयी तो वह बिना प्रपत्र के ओवरलोड पकड़े गये। इनके विरूद्ध कार्रवाई करते हुए ट्रकों को गिरवां थाने मे खड़ा कराया गया है। चेकिंग के दौरान ट्रक चालकों को संयुक्त टीम ने कड़े निर्देश दिए कि शुक्रवार को मध्य प्रदेश के छतरपुर और पन्ना जिलों मे हो रहे मतदान के चलते कोई भी वाहन सीमा से आवागमन नही करेगा। दूसरी तरफ डीएम के सख्त निर्देशों के

बावजूद ओवरलोडिंग नही रूक रही। अधिकारी भी कुछ वाहनों के विरूद्ध कार्रवाई कर बड़ी कार्रवाई से बच रहे है। लोकसभा चुनाव मे प्रशासन की व्यस्तता को देखते हुए कुछ बालू खदानों से जमकर ओवरलोड ट्रक निकाले जा रहे हैं। समाचार पत्रों मे लगातार अवैध खनन और ओवरलोडिंग की खबरें प्रकाशित हो रही हैं। इसके बावजूद कुछ बालू खदान संचालक जिला प्रशासन के उच्चाधिकारियों को चुनौती दे रहे हैं। नरैनी तहसील मे संचालित बरियारी बालू खदान, सदर तहसील मे मरौली खण्ड 5, कनवारा खण्ड 5 व पैलानी तहसील की खप्टिहा 356/1 आदि खदानों से बेखौफ तरीके से सिस्टम की दम पर ओवरलोडिंग व हैवीवेट मशीनों से केन नदी की अस्मत को लूटा जा रहा है।

हीट वेव को लेकर प्रशासन ने जारी की एडवाइजरी

ललितपुर। अत्यधिक गर्मी हीट वेव के चलते अधिकतम तापमान का पूर्वानुमान अगले 5 दिनो तक लू की चेतावनी 26 से 30 अप्रैल 2024 तक भारत सरकार पृथ्वी विज्ञान मंत्रालय व भारत मौसम विज्ञान विभाग मौसम केंद्र लखनऊ द्वारा चेतावनी जारी की गयी है। उक्त चेतावनी के क्रम में आम जनमानस को बचाव हेतु क्या करें क्या न करें के लिए एडवाइजरी जारी की गयी है। बताया गया है कि भारत सरकार पृथ्वी विज्ञान मंत्रालय व भारत मौसम विज्ञान विभाग मौसम केंद्र लखनऊ द्वारा चेतावनी जारी किए जाने का संदर्भ ग्रहण करने का कष्ट करें। जिसके माध्यम से अत्यधिक गर्मी /हीट वेव के चलते अधिकतम तापमान का पूर्वानुमान अगले 5 दिनो तक लू की चेतावनी 26 से 30 अप्रैल तक हीट वेव/लू से बचाव के संबंध में जनपद स्तर हेतु दिशा निर्देश जारी किये गये है। तथा हीट वेव के समय क्या करें क्या न करें आदि का जन समुदाय में दैनिक समाचार पत्रो मे व्यापक प्रचार प्रसार कराये जाने की अपेक्षा की गयी है जिससे आम जन मानस को हीट वेव व लू के प्रकोप से बचाया जा सके तथा राज्य स्तर से प्रेषित की जा रही सूचना, का आम जन मानस के बीच समय से जानकारी दी जा सके। अतएव उक्त चेतावनी एलर्ट के क्रम में जनपद में अधिकांश क्षेत्रों में अधिकतम तापमान मे लगातार सामान्य से अधिक रहने की सम्भावना है। ऐसी स्थिति मे गरम हवाओ के साथ तापमान का पूर्वानुमान अगले 5 दिनो तक लू की चेतावनी जारी की जा रही है।

छात्रवृत्ति के द्वितीय चरण में कार्यो की तिथियां निर्धारित

ललितपुर। जिला समाज कल्याण अधिकारी संजय कुमार श्रीवास्तव ने प्रेस विज्ञप्ति जारी करते हुये अवगत कराया है कि अनुसूचित जाति/जनजाति दशमोत्तर छात्रवृत्ति योजनान्तर्गत शासन स्तर से निर्गत समय सारणी के अनुसार द्वितीय चरण में विभिन्न कार्यो हेतु समय सीमा निर्धारित की गयी है। छात्र-छात्राओं के द्वारा किये गये ऑनलाइन आवेदन में त्रुटियों को छात्र के लॉगिन में प्रदर्शित किया जाना तथा छात्र-छात्राओं द्वारा त्रुटियों को ठीक करने की तिथि 26 अप्रैल से 03 मई 2024 निर्धारित है। इसी प्रकार छात्र-छात्राओं के द्वारा सही आवेदन द्वारा वांछित संलग्नकों सहित शिक्षण संस्था में जमा किया जाना तथा शिक्षण संस्थान द्वारा छात्र के अभिलेखों से मिलान किया जाना एवं ऑनलाइन आवेदन प्राप्त करना, अपात्र छात्रों का आवेदन निरस्त करना तथा पात्र छात्रों का आवेदन ऑनलाइन सत्यापित एवं अग्रसारित करने की तिथि 26 अप्रैल 2024 से 07 मई 2024 निर्धारित है। अतएव जनपद के समस्त शिक्षण संस्थान योजनान्तर्गत नियमावली एवं समय सारणी का गहन अनुश्रवण करते हुये आवश्यक कार्यवाही एवं संस्था स्तर पर व्यापक प्रचार प्रसार, नोटिस बोर्ड, सेमिनार के माध्यम से अध्ययनरत छात्र-छात्राओं को उक्त तिथियों से अवगत कराना सुनिश्चित करें तथा उक्त करेक्शन की तिथि में छात्र एवं संस्थायें गत वर्ष के पूर्णांक व प्राप्तांक के साथ-साथ अन्य त्रुटियों को सही-सही भरें। ताकि छात्रवृत्ति योजनान्तर्गत कोई भी पात्र छात्र-छात्रा योजना से वंचित न रह सकें।

सड़क सुरक्षा की दिलायी शपथ

ललितपुर। मुख्य सचिव उ.प्र. शासनादेश अनुसार सड़क सुरक्षा पखवाडा 22 अप्रैल से 04 मई 2024 तक मनाये जाने के निर्देश दिये गये हैं। जिसके क्रम में एआरटीओ मो. कय्यूम ने कार्यालय में सार्वजनिक वाहन (मोटर कैब, मैक्सी कैब, बस आदि) के चालक एवं परिचालक को अपने परिवार के फैमिली फोटो को ड्राइवर सीट के सामने लगाये जाने हेतु जागरूक किया एवं बताया कि वाहन चालक वाहन चलाते समय परिवार से भावनात्मक लगाव महसूस करते हुये किसी भी प्रकार की लापरवाही से बचे तथा सावधानीपूर्वक वाहन चलाते हुये दुर्घटनाओं से सुरक्षित रह सके। इस दौरान संभागीय निरीक्षक प्रा.वि.देवदत्त कुमार, बस यूनियन पदाधिकारी एवं अन्य उपस्थित रहे। अन्त में सभी उपस्थितजनों को सड़क सुरक्षा सम्बन्धी शपथ दिलाते हुये कार्यक्रम का समापन किया गया।

ग्रामीण युवाओं के लिए वरदान साबित हो रही पलिया लोहानी की लाइब्रेरी

मिल्कीपुर-अयोध्या। हैरिंग्टनगंज ब्लॉक के ग्राम पंचायत पलिया लोहानी में स्थापित पुस्तकालय में अध्ययन कर छात्र राजकुमार पाल और शिवकुमार मौर्य का अग्निवीर की परीक्षा में चयन हुआ है।

अग्निवीर परीक्षा में चयनित होने पर ग्राम प्रधान की अगुवाई में ग्रामीणों और पुस्तकालय के अन्य छात्रों द्वारा सम्मान समारोह आयोजित किया गया। इस अवसर पर ग्राम प्रधान अभिषेक सिंह द्वारा चयनित युवकों का लड्डू खिलाकर व राम पटका पहनाकर और स्मृति चिन्ह भेंटकर सम्मानित किया गया। ग्राम प्रधान अभिषेक सिंह ने बताया कि ग्राम पंचायत पलिया लोहानी में लगभग डेढ़ वर्ष पूर्व पुस्तकालय की स्थापना की गई थी। जिसमें विभिन्न प्रतियोगी परीक्षाओं में अध्ययनरत आधा दर्जन छात्रों ने सफलता अर्जित की है। इससे ग्रामीण क्षेत्र के नौजवानों के लिए पुस्तकालय उपयोगी साबित हुआ है।

अनवरी बेगम की पुण्य स्मृति में हुई बैडमिन्टन प्रतियोगिता

जिला संवाददाता(vol

ललितपुर। स्थानीय स्पोर्ट्स एकेडमी में स्व.अनवरी बेगम की पुण्य स्मृति में तीन दिवसीय बैडमिन्टन प्रतियोगिता का आयोजन किया गया। इस प्रतियोगिता में स्पोर्ट्स अकादमी के बैडमिंटन खिलाड़ी बच्चों ने बढ़-चढ़कर हिस्सा लिया। प्रतियोगिता का उद्घाटन जहीर ललितपुरी द्वारा किया गया। प्रतियोगिता में मिनी सब जूनियर बालक बालिका, जूनियर बालक बालिका एवं सीनियर बालक बालिका की एकल वर्ग की प्रतियोगिता हुई और बालक युगल वर्ग की प्रतियोगिता हुई। सभी बच्चों ने अपने बेहतरीन खेल का प्रदर्शन किया। प्रतियोगिता परिणाम इस प्रकार रहे। सीनियर बालक वर्ग का खिताब यथार्थ चतुर्वेदी ने जीता और उपविजेता सार्थक रहे। बालिका सीनियर वर्ग का खिताब अर्शिका खान ने जीता और नैंसी भार्गव उप विजेता रहीं, जूनियर बालक वर्ग में शौर्य श्रीवास्तव ने विजेता का खिताब जीता और विकर्ष सिंघई उप विजेता रहे, बालिका जूनियर वर्ग का खिताब महक खान ने जीता और उपविजेता राजस्मिता रही, मिनी सब जूनियर बालक वर्ग का खिताब स्वास्तिक शर्मा ने जीता और विराट शर्मा उप विजेता रहे, बालक वर्ग का डबल्स का खिताब शौर्य श्रीवास्तव व विकर्ष सिंघई की जोड़ी ने जीता और उपविजेता यथार्थ चतुर्वेदी व शिवांश श्रीवास्तव की जोड़ी रही। समापन कार्यक्रम के दौरान मध्य प्रदेश देवास में रहने वाले वायोवृद्ध बैडमिंटन खिलाड़ी अशोक चैबे की अध्यक्षता में मुख्य अतिथि विद्वान अधिवक्ता प्रकाश देवलिया के द्वारा खिलाड़ी ों को पुरस्कार वितरण किए गए एवं बच्चों के बेहतरीन खेल के प्रदर्शन पर प्रशंसा करते हुए उन्हें आशीर्वाद दिया गया। बेहतरीन उपलब्धि के लिए मुख्य प्रशिक्षक जीशान सर के सहयोगी स्पोर्ट्स अकादमी के सीनियर खिलाड़ी-रोहित सोनी व सुरभि पटेल को सम्मान पुरस्कार प्रदान किया गया। अकादमी के नए होनहार आध्या मालवीय, आशी शर्मा, मिस्टी गुप्ता, अस्वीका रजक को भी प्रोत्साहन पुरस्कार दिए गए।

बच्चों ने निकाली मतदाता जागरूकता रैली

बांदा। विकास खण्ड बड़ोखर खुर्द की ग्राम पंचायत अरबई में मतदाता जागरूकता रैली स्वीप प्रभारी अनूप सिंह प्रधानाध्यापक के नेतृत्व में प्राथमिक व उच्च प्राथमिक विद्यालय के बच्चों ने रैली निकाली। छात्र हाथों में दर्जनों स्लोगन लिखे मतदाता जागरूकता स्लोगन पोस्टर बैनर के साथ गांव में घूमकर लोगो को मतदान करने के लिए प्रेरित किया। शिक्षकों ने ग्रामवासियों से अपील की, कि अपने मत का प्रयोग कर जिला चुनाव निर्वाचन अधिकारी के निर्धारित लक्ष्य 85 प्रतिशत को पूरा करने मे सहयोग करें। आपका वोट आपकी ताकत है। इस दौरान ग्राम पंचायत अध्यक्ष, उच्च प्राथमिक विद्यालय प्रधानाध्यापक विद्याभूषण सिंह, लेखपाल रितुराज त्रिपाठी, कानूनगो प्रमोद पांडेय, जानकीशरण सिंह, शिक्षक, शिक्षिकाएं, शिक्षामित्र, अनुदेशक, पंचायत सहायक, व ग्रामीण मौजूद रहे।

लगभग आधा सैकड़ा लोगों ने ग्रहण की भाजपा की सदस्यता

महोबा। भारतीय जनता पार्टी के जिला कार्यालय में विभिन्न दलों को छोड़कर आए अनेक लोगों ने भाजपा की सदस्यता ग्रहण की। जिसमें अजनर से रानी शिवहरे, महोबा से नीरज श्रीवास, करहरा से भूपेंद्र यादव शामिल रहे, इनके साथ लगभग आधा सैकड़ा लोगों ने भाजपा की सदस्यता ग्रहण की। इस अवसर पर उपस्थित जिलाध्यक्ष अवधेश गुप्ता, ज्वॉइनिंग कमेटी के संयोजक चक्रपाणि त्रिपाठी, महामंत्री अंकुर शिवहरे, जिला मीडिया प्रभारी सत्येंद्र प्रताप, युवा मोर्चा के जिलाध्यक्ष संदीप तिवारी, जिला उपाध्यक्ष रविंद्र महेंद्र एवं जिला पंचायत सदस्य मृत्युंजय प्रताप सिंह की उपस्थिति में सभी ने भारतीय जनता पार्टी की नीतियों से प्रभावित होकर पार्टी की सदस्यता ग्रहण की। जिलाध्यक्ष अवधेश गुप्ता ने सभी को पत्रिका पहनाकर सदस्यता ग्रहण कराई।

चुनाव प्रक्रिया दुरुस्त

अट्ठारहवीं लोकसभा चुनाव प्रक्रिया के बीच सुप्रीम कोर्ट ने इलेक्ट्रॉनिक वोटिंग मशीनों के जरिए हो रहे चुनाव पर तमाम पार्टियों के द्वारा जाहिर की जा रही शंकाओं का जवाब भी दे दिया और ईवीएम डेटा को वीवीपैट से शत-प्रतिशत मिलान अनिवार्य करने की मांग वाली याचिकाओं को खारिज कर दिया है। अदालत ने स्पष्ट कर दिया है कि आज के दौर में अब न तो पीछे लौटा जा सकता है और न ही शत-प्रतिशत मिलान करने की जटिलतम प्रक्रिया को अपनाना व्यावहारिक है। कुल मिलाकर सुप्रीम कोर्ट ने ईवीएम को लेकर उठ रही तमाम शंकाओं, मांगों को खारिज करते हुए स्पष्ट कर दिया है कि आज तक ईवीएम की हैकिंग की कोई रिपोर्ट नहीं है आयी है। इसे हैक किया भी नहीं जा सकता। ऐसे में इसके जरिए होने वाले मतदान पर सवाल उठाना निराधार है। जहां तक ईवीएम डाटा का वीवीपैट से शत-प्रतिशत मिलान की बात है तो सुप्रीम कोर्ट ने इस संदर्भ में चुनाव आयोग की राय मांगी थी, लेकिन चुनाव आयोग ने जो तथ्य सुप्रीम कोर्ट को बताया उसको समझते हुए सुप्रीम कोर्ट ने ईवीएम-वीवीपैट के शत-प्रतिशत मिलान की मांग को नहीं माना। दरअसल चुनाव आयोग ने सुप्रीम कोर्ट को बताया कि अगर ईवीएम डाटा का वीवीपैट पर्चियों से शत-प्रतिशत मिलान की जायेगी, तो चुनाव परिणाम

आने में 12 दिन लगेंगे। निश्चय ही इतनी लंबी मतगणना देश के लिए बोझ बन जायेगी। यह चुनाव कर्मियों पर, राजनीतिक कार्यकर्ताओं पर और परिणामों की बेसब्री से प्रतीक्षा करने वाले मतदाताओं पर एक तरह से जुल्म-ज्यादती होती। शायद इसी जटिलता को देखते हुए सुप्रीम कोर्ट ने ईवीएम डाटा का वीवीपैट पर्चियों से शत-प्रतिशत मिलान की मांग नहीं मानी। वैसे भी शत-प्रतिशत मिलान अगर किया जाता तो ईवीएम का उद्देश्य ही खत्म हो जाता। ईवीएम इसलिए आयी ताकि बैलेट पेपर से मैनुअल मतदान, मैनुअल गणना के बजाय सब कुछ डिजिटल हो जाये। इससे वोटिंग से लेकर मतगणना तक में आसानी होती है और बूथ कैप्चरिंग भी नहीं हो पाती। दरअसल ईवीएम मतदान प्रणाली से चुनाव प्रक्रिया में पारदर्शिता, निष्पक्षता व स्मार्टनेस आयी है। आज प्रौद्योगिकी का युग है। डिजिटल क्रांति के इस युग में अगर हम अगर पीछे जायेंगे तो इससे हमारे लोकतंत्र की न तो गरिमा बढ़ेगी और न ही गुणवत्ता। इसलिए सभी दलों को एक-दूसरे पर आरोप-प्रत्यारोप करने के लिए दूसरे मुद्दों को तलाशना चाहिए। चुनाव प्रणली पर सियासी मंशा से प्रश्न उठाकर गैर जरूरी अफवाह को बल नहीं देना चाहिए। सुप्रीम कोर्ट में यह मामला जाने से एक अच्छी बात भी हुई है। यह देश की चुनाव प्रक्रिया में विश्वास को बहाल करने में मील का पत्थर साबित हो सकती है। दरअसल सुप्रीम कोर्ट ने फैसला दिया है कि दूसरे और तीसरे स्थान पर रहने वाले प्रत्याशियों को यह अधिकार होगा कि वे अपनी शंका-समाधान के लिए पांच प्रतिशत ईवीएम-वीवीपैट का मिलान करा सकेंगे। यह फैसला इसलिए महत्वपूर्ण है कि अगर कोई उम्मीदवार दूसरे या तीसरे नंबर पर रहता है और उसे लगता है कि गड़बड़ी हुई है, तो वह पांच प्रतिशत ईवीएम को वीवीपैट से मिलान करा सकता है। इस फैसले से चुनाव प्रक्रिया पर भरोसा और बढ़ेगा। दरअसल पांच प्रतिशत के सत्यापन से ही अगर गड़बड़ी होगी तो वह पकड़ में आ जायेगी। चुनाव ने यह भी कहा है कि सत्यापन प्रक्रिया का खर्च संबंधित उम्मीदवार को वहन करना पड़ेगा। इससे इस व्यवस्था का दुरुपयोग भी नहीं हो पायेगा। कुल मिलाकर सर्वोच्च अदालत का फैसला देश की चुनाव प्रक्रिया में भरोसा बढ़ाने वाला और अपवाहों पर विराम लगाने वाला है।

विचार

इस सनातन नियम को याद रखो – यदि तुम प्राप्त करना चाहते हो तो अर्पित करना सीखो।

– सुभाष चन्द्र बोस.

आवश्यकताएं कम करें। आवश्यकताएं जितनी कम होंगी उतना ही अधिक सुख मिलेगा।

–स्वामी रामथीर्थ.

उद्योग तो मनुष्य को करना ही चाहिए। वह तो उसका कर्तव्य है। गाय न पालकर भी बिल्ली अपने उद्योग से नित्य दूध पीती है।

–संस्कृत लोकोक्ति.

जब तक मन नहीं जीता जाता और राग द्वैष शान्त नहीं होते, तब तक मनुष्य इंद्रियों का गुलाम बना रहता है।

–आचार्य विनोबा भावे.

मनुष्य का मूल्य उसके काम या कथन से नहीं, बल्कि वह जीवन में क्या बन रहा है इसे देखकर आंकना चाहिए।

–महर्षि अरविन्द.

बढ़ता जा रहा हथियारों का वैश्विक बाजार

हमारी हालिया हथियार खरीदारी में पहले की तुलना में किंचित गिरावट आयी है। सरकार द्वारा किए गए रक्षा क्षेत्र में 'आत्मनिर्भरता' के कई प्रयासों से यह प्रभाव दिखा कि 2018-22 के बीच जो भारत वैश्विक हथियार बिक्री का 11 प्रतिशत का हिस्सेदार था। वह दस फीसद से कम रह गया है। मिलिट्री हार्डवेयर और सॉफ्टवेयर के लिए हम पश्चिमी देशों और स्वदेशी आपूर्तिकर्ताओं पर मिश्रित तौर पर निर्भर हैं, किसी एक पर नहीं।

एक तरफ भाजपा ने रक्षा क्षेत्र में देश की आत्म निर्भरता का श्रेय लेने वाला पोस्टर जारी किया तो दूसरी तरफ 'स्टॉकहोम इंटरनेशनल पीस रिसर्च इंस्टीट्यूट' (सीपरी) ने हथियारों की वैश्विक खरीद को लेकर ताजे आंकड़े जारी कर दिए। न्यूयार्क से जारी इन आंकड़ों के मुताबिक हथियार आयातक देशों ने पिछले साल की अपनी कुल खरीद से इस क्षेत्र में कीर्तिमान रचने के साथ ही अब तक का सबसे ऊंचा रिकॉर्ड बना दिया है। पिछले साल इस मद में कुल 24 अरब डॉलर की राशि खर्च हुई है। रूस और इजराइल जैसे देशों ने एक बराबर खरीदारी की है। इन दोनों देशों की कुल हथियार खरीद में 24-24 फीसद का हिस्सा रहा यानी लगभग आधी खरीदारी तो इन दोनों युद्धग्रस्त देशों ने ही कर डाली। यूक्रेन और कुछ दूसरे देश लगातार मांग कर रहे हैं कि उन्हें शीघ्र ही और हथियार चाहिये और वे इसकी प्राप्ति के लिये प्रयासरत हैं। ताइवान ने यदि चीन से आशंकाग्रस्त होकर इस खरीद में 11 फीसदी की हिस्सेदारी निभाई है तो जापान ने भी इतनी ही कीमत के हथियार किस आशंका के चलते खरीदे, यह शोचनीय है? सऊदी अरब अगर कुल हथियार खरीद में सवा चार फीसदी की हिस्सेदारी रखता है तो खाड़ी में उसकी भू-राजनीतिक स्थिति तथा सामरिक रणनीति को देखते हुए उसे ठीक ठहराया जा सकता है। मगर हथियारों की खरीद में शांतिकामी भारत ने भी ठीक उतनी ही हिस्सेदारी निभाई है, बेशक यह उसकी क्षेत्रीय सामरिक चुनौतियों, भारी भरकम सेना और उसकी जरूरतों को देखते हुए आवश्यक था।

खैर तर्क कुछ भी हो, हथियार बाजार और उसकी खरीद फरोख्त में चढ़ाव का सीधा मतलब है कि विश्व शांति उतार पर है। यूक्रेन, रूस युद्ध ने 2009 से मंद पड़ते जा रहे हथियारों के धंधे को जैसे ही नई गति दी है। धंधेबाज देशों ने इस व्यवसाय को अपने कौशल, कमीशन और कारगुजारियों से इसना आगे बढ़ाया कि 'ट्रेंड्स इन वर्ल्ड मिलिट्री एक्सपेंडिचर' समीक्षा के मुताबिक इसकी विकास दर सात फीसदी तक पहुंच गई है। इजराइल के ईरान पर हमले के बाद ईरान की खामोशी को ज्यादातर लोगों द्वारा सकारात्मक तौर पर देखना उचित ही है, संभव है दोनों आशंकित मुठभेड़ के बाद की जटिलताओं के मद्देनजर महज कूटनीति से ही काम चलाएं, युद्ध के रास्ते पर आगे कदम न बढ़ाएं लेकिन दोनों पक्ष देर सवेर इजराइल के साथ युद्ध के रास्ते पर उतरते हैं तो तमाम विद्रूपताओं के साथ एक खास और बड़ी बात यह होगी कि हथियारों के बाजार में तेज हलचल मचेगी। यूक्रेन और रूस के युद्ध के बाद हथियार बाजार पहले से ही सात फीसद की उठान पर चल रहा है, नया युद्ध इसकी आशंकाओं को और बढ़ा देगा। ईरान इजराइल के बीच आशंकित युद्ध हुआ तो प्रयुक्त हथियारों और उनकी खपत तथा आपूर्ति के अलावा भी इस मामले में इस क्रिया और प्रतिक्रिया का प्रभाव व्यापक होगा तथा तमाम तरह के भू-राजनीतिक तथा सामरिक समीकरण इसके लिये काम कर रहे होंगे। ऐसे में नए हथियारों के ग्राहक सीमित नहीं रहेंगे। फिलवक्त संसार के कुल 32 छोटे बड़े देश युद्धरत हैं और दूसरे शताधिक स्थानों पर व्यापक अशांति का माहौल है। तमाम देश अपनी सकल घरेलू आय का जो हिस्सा स्वास्थ्य, शिक्षा, तकनीक विकास शोध के मद में नहीं खर्चते, उससे कहीं बड़ा हिस्सा हथियारों पर व्यय कर रहे हैं। अशांति और युद्ध का हथियारों से सीधा नाता है।

युद्धों का असर

तब जबकि दुनिया के तमाम देश अपनी रक्षा क्षेत्र की जरूरतों के लिये भारी आयात पर निर्भर हों, उस समय भारत सरकार की यह घोषणा वाकई सुखद अहसास देती है कि रक्षा क्षेत्र में देश आत्मनिर्भर हो गया है। यह निस्संदेह बहुत बड़ी उपलब्धि है। खासतौर पर तब जब देश रक्षा क्षेत्र में परंपरागत तौर पर दूसरे देशों के उत्पादों, उपस्करों, हथियारों और दूसरे साजो सामान पर अधिकतम निर्भर रहा हो। हमारी सेना के हाथ अमूमन रूस, अमेरिका, फ्रांस, इजराइल वगैरह के हथियार रहे हैं इनके ही लड़ाकू विमानों से हमने जंग लड़ी। बात मात्र साजो सामान और हथियार की ही नहीं, कई तकनीक प्रणालियां भी हम आयातित ही इस्तेमाल करते रहे हैं।

नौसेना में तो ऐसा बहुत ज्यादा है। ऐसे में भले यह चुनावी प्रचार ही क्यों न हो, सैन्य क्षेत्र में आत्मनिर्भरता की बात सुखद लगती है। हालांकि यह कहना कि भारत रक्षा के क्षेत्र में आत्मनिर्भर हो गया है या आत्मनिर्भरता के आसपास पहुंच गया है, अतिशयोक्ति होगी। रूसी राष्ट्रपति पुतिन तो पचास फीसदी से ज्यादा का दावा किया है पर सच यही है कि हम आज भी तकरीबन 36 प्रतिशत रूसी हथियार बरत रहे हैं। बाकी देशों के हथियार भी हमारे पास कम नहीं है। बेशक हम आज भी हथियारों और दूसरे बहुत से सैन्य साजो सामान के लिये पूर्णतया आत्मनिर्भर नहीं हैं लेकिन जो लोग इस सरकारी प्रचार को भ्रामक बता रहे हैं, इसे सिरे से खारिज करते हुए अतिरेकी दावा और तथ्यातीत बता रहे हैं, वे भी सही नहीं हैं। असल में भारत आज भी संसार का सबसे बड़ा हथियार आयातक देश है, जो इस मामले में हमेशा ही ऊपर से पांच देशों में रहा है। पिछले साल दुनिया भर में जितने हथियार बिके उसका लगभग दस फीसद अकेले भारत ने खरीदा है। कोई देश सबसे ज्यादा हथियार खरीदे वह भी युद्धकाल से इतर मौके पर, देश में अशांत क्षेत्र भी ज्यादा न हों फिर वह यह भी दावा करे कि हम रक्षा और हथियार के क्षेत्र में किसी के मुहताज नहीं, आत्मनिर्भर हैं तो यह तर्क अव्यवहारिक और हास्यास्पद लगता है। दूसरे के हथियारों, तकनीक प्रणालियों को हासिल करने के लगातार उपक्रम करने वाला कोई देश यह कैसे कह सकता है कि वह हथियारों या रक्षा के क्षेत्र में आत्मनिर्भर है।

निस्संदेह जो थोड़े भी जागरूक होंगे वे सरकारी प्रचार को लेकर किंतु परंतु करेंगे। पर ताजे आंकड़े यह साबित करते हैं कि भले ही भारत अभी रक्षा क्षेत्र में पूरी तरह आत्मनिर्भर न बना हो परंतु वह इस तरफ तेजी से आगे बढ़ा है। विपरीत परिस्थितियों में जब हर तरफ हथियारों की खरीद के लिए होड़ लगी हुई हो, महज मुट्ठीभर हथियार उत्पादक देशों का हथियार बाजार पर कब्जा हो और वही यह तय करे कि किस देश को कौन सा हथियार देना है, क्या नहीं देना है, कब देना है और किसके खिलाफ किसे आयुध नहीं देने हैं। उस दौर में भारत दुनिया के 85 से ज्यादा देशों को हथियार और युद्धक प्रणालियां बेच रहा है। तेजस जैसे भारतीय युद्धक विमानों की कई देशों में भारी मांग है। इस सूची में शीघ्र ही और बढ़त होती दिखने वाली है। तो जहां देश का सर्वोच्च हथियार आयातक होना तथ्य है, वहीं यह भी सच है कि वह न सिर्फ हथियार निर्मित कर रहा है बल्कि बेच भी रहा है। हमारी हालिया हथियार खरीदारी में पहले की तुलना में किंचित गिरावट आयी है। सरकार द्वारा किए गए रक्षा क्षेत्र में 'आत्मनिर्भरता' के कई प्रयासों से यह प्रभाव दिखा कि 2018-22 के बीच जो भारत वैश्विक हथियार बिक्री का 11 प्रतिशत का हिस्सेदार था। वह दस फीसद से कम रह गया है। मिलिट्री हार्डवेयर और सॉफ्टवेयर के लिए हम पश्चिमी देशों और स्वदेशी आपूर्तिकताओं पर मिश्रित तौरपर निर्भर हैं, किसी एक पर नहीं। यह इस क्षेत्र में आत्मनिर्भरता की ओर प्रस्थान बिंदु है।

सोशल मीडिया

छत्तीसगढ़ में महतारी आशीर्वाद से अबकी बार प्रदेश की सभी सीटों पर कमल खिलने वाला है और मोदीजी तीसरी बार प्रधानमंत्री पद की शपथ लेकर हैट्रिक लगाने जा रहे हैं।

अमित शाह.

अभावों का सामना

मनुष्य के रास्तों को कभी कठिनाइयां रोक नहीं पाती हैं। दुनिया के फलक पर ऐसे सितारों की बड़ी संख्या है जो तमाम अभावों का सामना करके आगे आये अपनी तीक्ष्ण बुद्धि, प्रतिभा, त्याग और उपदेश से पूरी दुनिया का मार्गदर्शन किया। विषम स्थितियों से सामना होने पर मनुष्य की भौतिक अंतः प्रतिभा जाग्रत होती है। सुप्त शक्तियों का विकास होता है। पत्थर पर रगड़ खाने वाला चाकू तेज होता है और वह अपने काम में अधिक कारगर साबित होता है। उसका स्वभाव, अनुभव और दिमाग मंज कर साफ हो जाता है, जिससे आगे बढ़ने में उसे बहुत सफलता मिलती है। इसके विपरीत जो लोग अमीर और साधन सम्पन्न घरों में पैदा होते हैं उन्हें जीवन की आवश्यक सामग्रियां प्राप्त करने के लिए संघर्ष नहीं करना पड़ता। लाड़, दुलार, ऐश, आराम के कारण उनकी प्रतिभा निखरती नहीं, वरन बंद पानी की तरह सड़ जाती है। यह निष्क्रिय चाकू की तरह जंग लगकर निकम्मी हो जाती है। आमतौर पर आजकल ऐसा देखा जाता है कि अमीरों के लड़के अपने जीवन में असफल रहते हैं और गरीबों के लड़के आगे चलकर चमक जाते हैं। पुराने जमाने में राजा रईस अपने लड़कों को ऋषियों के आश्रम में इसलिए भेज देते थे कि यहां रहकर अभावग्रस्त जीवन व्यतीत करें और अपनी प्रतिभा को तीव्र बनायें। हमारा उद्देश्य यह कहने का नहीं है कि अमीरी कोई बुरी चीज नहीं है और अमीरों के घर में पैदा होने वाले उन्नत जीवन नहीं बिता सकते। जहां साधन है वहां तो और भी जल्दी उन्नति होनी चाहिए। बढ़ई के पास बढ़िया लकड़ी और अच्छे औजार हों तब तो वह बहुत ही सुंदर फर्नीचर तैयार करेगा यह तो निश्चित है। हमारा तात्पर्य केवल यह कहने का है कि यदि जिन्दगी जीने की कला आती हो तो अभाव, कठिनाई या विपरीत परिस्थिति भी कुछ बाधा नहीं डाल सकती। गरीबी या कठिनाई में साधनों की कमी का दोष है तो प्रतिभा को चमकाने का गुण भी है। अमीरी में साधनों की बाहुल्यता है तो लाड़ दुलार और ऐशो आराम के कारण प्रतिभा के कुन्द हो जाने का दोष भी है। दोनों ही गुण दोषयुक्त हैं। किन्तु जो जीवन जीना जानता है, वह चाहे अमीर हो या गरीब, अच्छी परिस्थितियों में अनुकूलता और आनन्द प्राप्त कर सकता है। आनन्दमय जीवन बिताने के लिए धन, विद्या, अच्छा सहयोग, स्वास्थ्य आदि की आवश्यकता है। परन्तु ऐसा न समझना चाहिए कि इन वस्तुओं के होने से ही जीवन आनन्दमय बन सकता है। एक अच्छी पुस्तक लिखने के लिए कागज, दवात, कलम की आवश्यकता है।

अंतर्दृष्टि

राजनीतिक दल छोटे, मगर सपने बड़े

'चिल्ड्रन फर्स्ट पार्टी ऑफ इंडिया' के नाम और महत्व का अंदाजा इसी बात से लगाया जा सकता है कि इसकी स्थापना दिलीप ठाकोर ने की थी, जोकि बेंगलुरु स्थित प्रकाशक हैं और शिक्षा समाचार पत्रिका 'एजुकेशन वर्ल्ड' के सम्पादक हैं। इस पार्टी के लगभग 1000 सदस्य हैं और ऑनलाइन उपलब्ध इसके विस्तृत घोषणा पत्र का मुख्य उद्देश्य भारत की अगली पीढ़ी का सशक्तिकरण है। 'आपकी हमारी पार्टी' के संस्थापक संजीतलाल अपने दल के उद्देश्य को लेकर एकदम स्पष्ट हैं - 'न साम्प्रदायिकता न जातिवाद, न राज्यवाद न क्षेत्रवाद, न भाषावाद न अंतरवाद, केवल राष्ट्रवाद, भारतवाद, एकवाद ही हमारी आवाज है।' 'गरीब आदमी पार्टी' का गठन 'आम आदमी पार्टी' की प्रतिक्रिया में किया गया था।

लोकसभा चुनाव ● विजय कपूर

हरियाणा के हिसार में चुनाव कवर करते हुए एक ऐसी पार्टी के प्रत्याशी से मुलाकात हो गई, जिसका नाम मैंने पहले कभी नहीं सुना था। इस पार्टी का नाम है 'आरक्षण विरोधी पार्टी' और जाहिर है कि इसके नाम से ही इसका एजेंडा स्पष्ट हो जाता है। यह पार्टी उस राज्य में आरक्षण का विरोध कर रही है, जिसमें जाट अपने आरक्षण के लिए संघर्ष कर रहे हैं, जो अक्सर उग्र भी हो जाता है। बहरहाल, इस पार्टी के सदस्यों से वार्ता करने के बाद मैं सोचने लगा कि क्या यह अपने किस्म की इकलौती पार्टी है या ऐसी अन्य पार्टियां भी हैं? चुनाव आयोग की साईट सर्च की तो मालूम हुआ कि मई 2022 तक ऐसी 2,796 पार्टियां थीं, जिन्हें पंजीकृत अमान्यता प्राप्त राजनीतिक पार्टी (रजिस्टर्ड अनरिकोग्नाइज्ड पॉलिटिकल पार्टी) कहा जाता है। यहां इन सभी दलों के नाम तक लिखना संभव नहीं है, लेकिन अगर कुछ के नाम आपको बताये जायें- तमिलनाडु की इंडियन लवर्स पार्टी, तेलंगाना की इंडियन बिलीवर्स पार्टी, पश्चिम बंगाल की इंडियन मानुष पार्टी, बिहार की नेशनल टाइगर पार्टी, आंध्रप्रदेश की पिरामिड पार्टी ऑफ इंडिया, महाराष्ट्र की विरोकी वीर इंडियन पार्टी आदि को तो यकीन से कहा जा सकता है कि इनमें से शायद ही किसी के बारे में आप जानते हों।

इसमें कोई दो राय नहीं हैं कि विश्व के सबसे बड़े लोकतांत्रिक चुनाव में इन पार्टियों का मनोरंजन मूल्य है, लेकिन इस तथ्य से भी इंकार नहीं किया जा सकता कि जिन विशेष उद्देश्यों को लेकर इन पार्टियों का गठन किया जाता है, उनका अपना महत्व अवश्य है। मसलन, गुजरात की राईट टू रिकॉल पार्टी को ही लें। भारत में स्विट्जरलैंड व कुछ अन्य देशों की तरह काम न करने वाले जनप्रतिनिधि को वापस बुलाने का प्रावधान नहीं है। यह पार्टी चाहती है कि जिस सांसद या विधायक के परफॉरमेंस से उसके क्षेत्र के 51 प्रतिशत मतदाता असंतुष्ट हों, उसकी सदस्यता बीच में ही समाप्त कर देनी चाहिए यानी जनता को उसे वापस बुलाने का अधिकार हो। इसी तरह बिहार में एक 'प्लुरल्स पार्टी' भी है, जिसकी विचारधारा में 'प्रगतिशीलवाद', 'उदारवाद' और 'विकेन्द्रीकरण' के साथ 'कांटवाद' भी शामिल है। इमैनुएल कांट जर्मनी के दार्शनिक थे। बिहार में कांट की टक्कर में कांट क्या कर रहे हैं? इस पर आप खुद सोचें। बहरहाल, जहां इन पार्टियों के गंभीर व नैतिक मूल्य हैं, वहीं इनमें से कुछ पार्टियां ऐसी भी हैं जो मजाक से ज्यादा कुछ नहीं हैं, जैसे ट्वेंटी-20 पार्टी या हाईटेक पार्टी। ओड़िशा में तो सोशलिस्ट वर्कर्स पार्टी और ओडिशा कम्युनिस्ट पार्टी भी हैं, जिन्हें माकपा या भाकपा भी गंभीरता से नहीं लेतीं हैं। ये सभी पार्टियां मतदाताओं को अपने बारे में खूब बढ़ चढ़कर बताती हैं, लेकिन इनमें से शायद ही कोई खुद को सर्वश्रेष्ठ पार्टी कहती हो, सिवाय 'सबसे अच्छी पार्टी' के। उत्तर प्रदेश में अरविन्द केजरीवाल की 'आप' से भी अलग एक 'आप' है, लेकिन वह 'आम आदमी पार्टी' नहीं बल्कि 'आपकी अपनी पार्टी' है। चूंकि इन पार्टियों के पास पैसे व सदस्यों का अभाव होता है, इसलिए इनमें से अधिकतर एक या दो चुनाव लड़ने के बाद पर्दे पर से गायब हो जाती हैं। कुछ तो कभी चुनाव लड़ती ही नहीं हैं। चुनाव आयोग का नियम यह है कि पंजीकरण के बाद पार्टी को पांच वर्ष के भीतर चुनाव लड़ना आवश्यक है। नियम का पालन न करने पर उनका पंजीकरण निरस्त कर दिया जाता है। आरयूपीपी की लम्बी सूची में सैंकड़ों समुदायों, कारणों व विचारधाराओं का प्रतिनिधित्व देखने को मिलता है, जिसमें भारत की विवधता में एकता भी नजर आती है। अगर एक तरफ बेघरों के लिए 'आल इंडिया होमलेस पीपल कांग्रेस' है तो दूसरी तरफ महिला सशक्तिकरण के लिए 'नारी शक्ति पार्टी' खड़ी हुई है। इसी प्रकार 'कंज्यूमर पार्टी ऑफ इंडिया' भी है जो उपभोक्ताओं के अधिकारों के लिए संघर्ष करती है। कुछ के नाम तो खासे रोमानी हैं जैसे 'बेस्ट क्लास पार्टी', 'लाइफ पीसफुल पार्टी' और 'फ्रंट फॉर रेवोलुशनाइज्ड क्रिएटिव एफर्ट्स'। कुछ पार्टियां ऑनलाइन भी सक्रिय हैं, जिनमें से कुछ का जिक्र संक्षेप में करना आवश्यक मालूम होता है।

'इंडियन लवर्स पार्टी' शाम की मौज मस्ती के लिए निमंत्रण नहीं है। चेन्नै स्थित इस पार्टी का चुनाव चिन्ह दिल में ताजमहल है और इसके पोस्टर्स पर गुलाबी रंग बिखरा पड़ा है। इस पार्टी का उद्देश्य 'समाज के हाथों चोट खाए प्रेमियों के जख़्मी दिलों का घाव भरना है'। इसके संस्थापक बी कुमार श्री श्री उन प्रेमियों का जश्न मनाते हैं जो 'प्रेम विवाह' करके देश को जाति, दहेज व छुआछूत की कुरीतियों से मुक्त करा रहे हैं। आंध्रप्रदेश की पिरामिड पार्टी ऑफ इंडिया 25-वर्ष पुरानी पार्टी है। इसके गहरे आध्यात्मिक उद्देश्य हैं। इसकी वेबसाइट पर दावा किया गया है कि इस पार्टी का गठन 'भारत के सभी नागरिकों को ध्यान लगाने वालों, जागृत व्यक्तियों, शाकाहारी व शांति प्रेमी लोगों में बदलना है'। यह पार्टी 1999 के लोकसभा चुनाव के बाद से हर चुनाव में अपने प्रत्याशी मैदान में उतारती है, जो कि वर्तमान चुनाव में लगभग 100 हैं।

'चिल्ड्रन फर्स्ट पार्टी ऑफ इंडिया' के नाम और महत्व का अंदाजा इसी बात से लगाया जा सकता है कि इसकी स्थापना दिलीप ठाकोर ने की थी, जोकि बेंगलुरु स्थित प्रकाशक हैं और शिक्षा समाचार पत्रिका 'एजुकेशन वर्ल्ड' के सम्पादक हैं। इस पार्टी के लगभग 1000 सदस्य हैं और ऑनलाइन उपलब्ध इसके विस्तृत घोषणा पत्र का मुख्य उद्देश्य भारत की अगली पीढ़ी का सशक्तिकरण है। 'आपकी हमारी पार्टी' के संस्थापक संजीतलाल अपने दल के उद्देश्य को लेकर एकदम स्पष्ट हैं - 'न साम्प्रदायिकता न जातिवाद, न राज्यवाद न क्षेत्रवाद, न भाषावाद न अंतरवाद, केवल राष्ट्रवाद, भारतवाद, एकवाद ही हमारी आवाज है।' 'गरीब आदमी पार्टी' का गठन 'आम आदमी पार्टी' की प्रतिक्रिया में किया गया था। इसके संस्थापक अन्ना हजारे के आंदोलन में सक्रिय थे, लेकिन जब अरविन्द केजरीवाल ने पूरे आंदोलन को अपने हाथ में ले लिया तो वे निराश हो गये। यह पार्टी 'बदलेंगे राजनीति-बदलेंगे भारत' का नारा लगाते हुए रईस व गरीब के बीच में सच्ची समता लाने के लिए संघर्ष का वायदा करती है। 'जागते रहो पार्टी' का गठन भी टीम अन्ना के सदस्य प्रफुल देसाई ने गुजरात में किया था। वह पूर्व बैंक प्रबन्धक हैं और गरीबी व भ्रष्टाचार से परेशान हैं। उन्होंने अपनी वेबसाइट पर मोदी सरकार की सफलताओं व असफलताओं की लम्बी सूची दर्ज की हुई है।

आप की बात

श्रमिकों की सेवा सुरक्षा

उत्तर प्रदेश में सरकारी नौकरियों में खाली पदों पर भर्ती करने के बजाय प्रदेश सरकार सेवा प्रदाताओं के माध्यम से भर्तियां करती हैं। इससे जो युवा नौकरी में जाते हैं उनका दोहरा शोषण होता है। एक तो अधिकांश सरकारी सेवा प्रदाता कंपनियां युवाओं से घूस लेकर भर्तियां करती हैं, दूसरे उनको बहुत मामूली वेतन मिलता है और तीसरे उनकी नौकरी को भी हमेशा खतरा बना रहता है। यह स्थितियां इसलिए बनी हैं कि अगर सरकार सीधे संविदा पर भर्ती करे तो जो लोग एक बार भर्ती हो जायेंगे वे नौकरी में बने रहने के लिए यूनियन बनाकर शक्ति प्रदर्शन करेंगे, स्थायी करने की मांग करेंगे और फिर वेतन बढ़ाने और बात-बात पर हड़ताल भी करेंगे। कुछ लोगों की मनमानी के कारण आज पूरा युवा परिणाम भुगत रहा है। सरकार अपनी तरफ से संविदा नौकरियों पर भी भारी पैसा खर्च करती है, लेकिन सेवा प्रदाता कंपनी पूरा पैसा नहीं देती हैं। वह खुद भी मुनाफा काटती हैं, उसके कर्मचारी घूस लेते हैं और मामूली वेतन पर युवाओं को रखकर उनका शोषण करती हैं। युवाओं का शोषण रोकने और उनको अच्छा वेतन व सुविधाएं देने के लिए यह जरूरी है सरकार चाहे स्थायी नौकरी दे या संविदा पर रखे, लेकिन भर्तियां सीधे करें।

महेश कुमार श्रीवास्तव, बहराइच.

स्टार्टअप की मदद

तकनीकी प्रधान इस युग में स्टॉर्टअप कंपनियों ने लोगों के जीवन को आसान बनाने में महती भूमिका निभाई है। आज ये आम जनजीवन के लिए इतनी जरूरी हैं कि इनके विकास जीवन कठिन हो जायेगा। इसलिए सरकार को स्टॉर्टअप कंपिनयों की मदद करनी चाहिए ताकि वे डूबने न पायें। अगर स्टॉर्टअप फेल होते हैं, तो इससे लोगों का भरोसा कमजोर होगा और देश तेजी से आगे बढ़ रहे स्टॉर्टअप के सामने चुनौतियां बढ़ेंगी। स्टॉर्टअप के महत्व और भारत की आर्थिक प्रगति में इनकी भूमिका को देखते हुए सरकार ने स्टॉर्टअप नीति लागू की है। आईआईटी और अन्य तकनीकी संस्थानों में स्टॉर्टअप को मदद के लिए, प्रौद्योगिकी एवं वित्तीय सहायता के लिए योजनाएं शुरू की गयी हैं। इसका परिणाम आज देश को एक बेहतर स्टॉर्टअप इको-सिस्टम के रूप में मिल रहा है। प्रौद्योगिकी के सहारे आइडिया के बाजीगरों ने तमाम स्टॉर्टअप खड़े किये। इनसे करोड़ों को लोगों को रोजगार मिला है और भारत की आर्थिक प्रगति की कहानी लिखने में आज स्टॉर्टअप सबसे आगे हैं।

ज्ञान प्रकाश सिंह, लखनऊ.

संक्षेप

युवती के साथ दुष्कर्म, रिपोर्ट दर्ज

सिरौली, बरेली। अपने ही गांव में एक शादी समारोह से वापस घर लौट रही युवती के साथ गांव के ही एक युवक ने मुंह में कपड़ा ठूंस कर दुष्कर्म किया, पिता ने मामले की शिकायत थाना सिरौली पुलिस से की, पुलिस ने तहरीर के आधार पर नामजद रिपोर्ट दर्ज कर ली है।दरअसल सिरौली क्षेत्र के एक गांव में 23 अप्रैल की रात एक युवती उम्र 18 वर्ष गांव के एक शादी समारोह से समय साढ़े ग्यारह बजे वापस अपने घर लौट रही थी। इसी दौरान रास्ते में पहले से घात लगाए बैठे एक युवक जिसका नाम सरवन उसको जबरन दबोच लिया तथा युवती के मुंह में कपड़ा ठूंस कर पड़ोस के एक खाली पड़े हुए मकान में ले गया जहां आरोपी ने उसके साथ दुष्कर्म किया तथा किसी को बताने पर जान से मारने की धमकी दी। सुबह जब सब घर वाले सो कर उठे तो युवती उदास बैठी हुई थी पिता ने युवती से उदास होने का कारण पूछा तब डरी सहमी युवती ने रो रो कर अपनी आप बीती बताई जिसके बाद पिता ने आरोपियों के विरुद्ध थाना सिरौली पुलिस को लिखित शिकायती पत्र दिया। फिलहाल थाना सिरौली पुलिस ने युवती के पिता की तहरीर आधार पर रिपोर्ट दर्ज कर जांच आरंभ कर दी है।

भाजपा उम्मीदवार लल्लू सिंह ने किया नामांकन

जिला संवाददाता(vol)

अयोध्या। लोकसभा चुनाव 2024 के पंचम चरण के लिए 20 मई को मतदान होना है। जनपद में 26 अप्रैल से नामांकन प्रक्रिया शुरू कर दी गई है। नामांकन प्रक्रिया के पहले दिन 54-फैजाबाद लोकसभा क्षेत्र से भाजपा के अधिकृत प्रत्याशी लल्लू सिंह ने नामांकन पत्र दाखिल किया। जिला निर्वाचन अधिकारी/डीएम नितीश कुमार ने बताया कि नाम निर्देशन के प्रथम दिन 21 व्यक्तियों द्वारा 29 सेट नामांकन फार्म प्रत्याशियों एवं उनके प्रतिनिधियों द्वारा लिये गये। उन्होंने बताया कि 54-लोकसभा फैजाबाद निर्वाचन क्षेत्र के लिए नामांकन कक्ष में पूर्वान्ह 11 बजे से अपरान्ह तीन बजे तक नामांकन सम्बंधी कार्यवाही की गयी।इस दौरान उप जिला निर्वाचन अधिकारी/अपर जिलाधिकारी प्रशासन अनरूद प्रताप सिंह, अपर जिलाधिकारी नगर सलिल कुमार पटेल, उप जिलाधिकारी सदर राजकुमार पांडेय सहित नामांकन एवं अन्य चुनावी प्रक्रिया में लगे अधिकारीगण मौजूद रहे।उपनिदेशक सूचना डा मुरलीधर सिंह ने बताया कि नामांकन करने वाले प्रत्याशियों के बारे में एवं उनके द्वारा प्रस्तुत किये गये दस्तावेजों के सम्बंध में जानकारी निर्वाचन आयोग की ऑफिशियल वेबसाइट पर उपलब्ध है। जहां से जानकारी प्राप्त की जा सकती है। अन्य चुनाव सम्बंधी जानकारी के लिए उप जिला निर्वाचन अधिकारी/अपर जिलाधिकारी प्रशासन अनिरुद्ध प्रताप सिंह (9454416101) से सम्पर्क किया जा सकता है। संसदीय क्षेत्र फैजावाद के लिए अधिसूचना जारी होने के बाद शुक्रवार को सांसद लल्लू सिंह ने नामांकन किया। इस मौके पर कलेक्टर स्थित नामांकन कक्ष व परिसर मे सुरक्षा व्यवस्था काफी सख्त रही। नामांकन स्थल का एसएसपी राज करन नैय्यर ने अपनी टीम के साथ निरीक्षण किया। जोन व सेक्टर बनाकर पुलिस बल को तैनात किया गया है। कलेक्ट्रेट के है।एसएसपी राज करण नैयर ने कहा फैजाबाद लोकसभा क्षेत्र के लिए आज से नामांकन प्रक्रिया की शुरूआत हो गई है। गई ।100 मीटर के दायरे में बैरीकेडिंग की गई है। पुलिस बलों की तैनाती की गई।

- 21 लोगों ने खरीदे 29 सेट नामांकन पत्र
- कड़ी सुरक्षा के बीच प्रारंभ हुआ नामांकन

ऋंगी आश्रम पहुंची 84 कोसी परिक्रमा यात्रा, भव्य स्वागत

जिला संवाददाता(vol)

गोसाईगंज-अयोध्या। पौराणिक चैरासी कोसी परिक्रमा शुक्रवार को अपने तीसरे पड़ाव स्थल रामनगरी अयोध्या धाम के प्रथम द्वार में शुमार श्रृंगी ऋषि आश्रम पर पहुंची। यात्रा का स्वागत रामजानकी मंदिर के महंत बाबा जगदीशदास के नेतृत्व में पुजारी महेंद्र कुमार, बाबा रामप्यारे दास सहित तमाम लोगो ने किया।यात्रा में दो जत्थे चल रहे है, जिनमे एक की अगुवाई धर्मार्थ सेवा संस्थान के बैनर तले महंत गयादास व दूसरे जत्थे की अगुवाई विश्व हिंदू परिषद के नेतृत्व में हनुमान मंडल के अध्यक्ष सुरेंद्र सिंह कर रहे है।श्रृंगी ऋषि आश्रम पर साधु संतों को जलपान कराया गया।महंत गयादास ने बताया कि चैरासी कोसी परिक्रमा करने से सभी पापो का नाश हो जाता है।महंत गयादास के नेतृत्व में चल रही यात्रा रात्रि विश्राम कर अगले पड़ाव गोसाईगंज कस्बे के महादेवा घाट के लिए शनिवार को जंहा रवाना होगी वंही सुरेंद्र सिंह के नेतृत्व में चल रही यात्रा शुक्रवार की शाम अगले पड़ाव स्थल महादेवा घाट के लिए रवाना हो गयी।जंहा उनके स्वागत, जलपान व भोजन की ब्यवस्था महादेवा जीर्णोद्धार कमेटी द्वारा किया गया।यात्रा में हजारों साधु संत चल रहे है।श्रृंगी ऋषि आश्रम पर विनीत सिंह बिन्नू, उदयभान गुप्ता, ध्रुव गुप्ता, डा दीपक गुप्ता, गजेंद्र पांडे, सुशील सिंह, । प्रसाद, जय प्रकाश, ध्रुव बरनवाल आदि लोग मौजूद रहे।

20 लीटर कच्ची शराब को बरामद

बाराबंकी। तालाब के किनारे बीहड़ जंगलो मे छुपाकर शराब का अवैध कारोबार करने वाले नशाखोरो के खिलाफ आबकारी की धड़पकड़ लगातार जारी है। आबकारी आयुक्त द्वारा लोकसभा चुनाव के मद्देनजर चलाये जा रहे विशेष प्रवर्तन अभियान के दौरान आबकारी अमला पूरी मुस्तैदी से जिला आबकारी अधिकारी कुलदीप दिनकर के निदेशों का पालन करने में जुटी हुई है। आबकारी निरीक्षक फतेहपुर गजेन्द्र कुमार जंहा एक तरफ निदेशों का पालन कर रहे है। वही दूसरी तरफ अभियान चलाकर कच्ची शराब माफियाओ पर नकेल कसने का काम कर रहे है। टीम ने थाना कुर्सी अन्तर्गत ग्राम बेहड़पुरवा व बसारा मे दंबिश दी। 20 लीटर कच्ची शराब को बरामद किया गया। मौके से 50 किलोग्राम तैयार लहन को नष्ट किया गया। 1 अभियोग पंजीकृत किया गया।

अनुरक्षण कार्य के कारण 28 को बाधित रहेगी विद्युत आपूर्ति

बहराइच। अधी.अभि. विद्युत सत्य प्रकाश ने बताया कि लोकसभा चुनाव के दृष्टिगत सुचारू रूप से विद्युत आपूर्ति बनाये रखने के उद्देश्य से 28 अप्रैल 2024 को 220 के.वी. विद्युत उपकेन्द्र बहराइच पर स्थापित 33 के.वी. मेन बस का अनुरक्षण कार्य किया जाना है जिस कारण 28 अप्रैल को अपरान्ह 03:30 बजे से सांय 05:30 बजे तक शटडाउन रहेगा। अधी.अभि. विद्युत श्री प्रकाश ने विद्युत उपभोक्ताओं से अपेक्षा की है कि तद्नुसार पेयजल एवं अन्य आवश्यक व्यवस्था पूर्व से ही कर लें।

वार्ड में किया गया कीटनाशक दवाओं का छिड़काव

बाराबंकी। सत्यप्रेमी नगर वार्ड में संचारी रोग के रोक-थाम हेतु कीटनाशक दवाओ के छिड़काव क्षेत्रीय सभासद मुक्ता सिंह के नेतृत्व मे करवाया गया। विशेष अभियान के अंतर्गत पूरे वार्ड की नालियों की समुचित सफाई कराकर कीटनाशक दवाओं का छिड़काव, नाली के किनारे चूना, मैलाथियान पाउडर तथा ब्लीचिंग ब्लीचिंग के पाउडर का छिड़काव कराया गया। सफाई निरीक्षक अधूलिका सिंह ने बताया अप्रैल-मई के माह में मच्छरों के लार्वा भारी संख्या में पैदा होते हैं। यह लार्वा उत्पन्न न हो इसके लिए नालियों में लगातार एंटी लार्वा कीटनाशक का छिड़काव कराया जा रहा है। अभियान में पूर्व सभासद देवेंद्र प्रताप सिंह ज्ञानू, सफाई नायक वीरेंद्र यादव मौजूद रहे।

पूर्व सांसद ने किया इण्डिया गठबंधन के केंद्रीय चुनाव कार्यालय का उद्घाटन

जिला संवाददाता(vol)

बाराबंकी। भाजपा सरकार की झूठ फरेब की कहानी जनता के सामने आ गयी है। देश की जनता को विश्वास हो गया है कि भाजपा विकास की नहीं बदले की राजनीति करती है। पिछले दस वर्षो से भाजपा सबका साथ सबका विकास का राग अलाप रही है लेकिन हकीकत में दस सालों मे भाजपा ने अपने पूंजीपति मित्रों को ही लाभ पहुंचाया है। और किसानों, नौजवानों मजदूरों सभी के अरमानों का गला घोटने का काम किया है। गांव गरीब खलिहान की खुशहाली के लिये इण्डिया गठबन्धन प्रत्याशी तनुज पुनिया को हाथ के पंजे के निशान का बटन दबाकर भारी बहुमत से कामयाब बनायें। उक्त उद्गार पूर्व सांसद रामसागर रावत ने आज सिविल लाइन स्थित पूर्व केन्द्रीय मंत्री मोहसिना किदवाई के आवास पर इण्डिया गठबन्धन केन्द्रीय चुनाव कार्यालय का उद्घाटन करने के पश्चात कही।

भाजपा के दर्जनों कार्यकर्ताओं ने थामा सपा का दामन

अयोध्या। समाजवादी पार्टी द्वारा मिल्कीपुर क्षेत्र के इनायत नगर में आयोजित बाबा साहब भीमराव अंबेडकर की 133वीं जयंती पर आयोजित कार्यक्रम में भाजपा के दर्जन नेता कार्यकताओं ने समाजवादी पार्टी में आस्था व्यक्त करते हुए सदस्यता ग्रहण की। सभी को इंडिया गठबंधन के लोकसभा प्रत्याशी अवधेश प्रसाद एवं समाजवादी पार्टी के जिला अध्यक्ष पारसनाथ यादव ने सदस्यता दिलाई और कहा कि इन सभी के मान सम्मान में समाजवादी पार्टी हमेशा इनके साथ खड़ी रहेगी। इन सभी नेता कार्यकर्ता के शामिल होने से लोकसभा चुनाव में समाजवादी पार्टी को फायदा मिलेगा।

जिसमें मुख्य रूप से विपिन तिवारी हरनाथ यादव सत्यबक्स तिवारी पंकज पाठक चिरकुट पासी रामचंद्र विश्वकर्मा शेर बहादुर यादव सुनील तिवारी परवाज अहमद सहित दर्जनों नेता कार्यकताओं ने भाजपा छोड़कर सपा की सदस्यता ली। सपा जिला प्रवक्ता चैधरी बलराम यादव के अनुसार इस अवसर पर मुख्य रूप से जिला महासचिव बख्तियार खान विधानसभा अध्यक्ष पृथ्वीराज यादव प्रदेश सचिव छोटे लाल यादव डॉक्टर माखनलाल यादव जिला पंचायत प्रतिनिधि अजय रावत आदि लोग मौजूद रहे। समाजवादी पार्टी के जिला अध्यक्ष पारसनाथ यादव ने बताया कि 30 अप्रैल को 11:00 समाजवादी पार्टी इंडिया गठबंधन के प्रत्याशी अवधेश प्रसाद नामांकन करेंगे। इंडिया गठबंधन एवं समाजवादी पार्टी के सभी नेता कार्यकर्ता केंद्रीय कार्यालय सहादतगंज पर पहुंचकर सभा और नामांकन को कामयाब बनावे। श्री यादव के अनुसार कांग्रेस पार्टी के पूर्व प्रदेश अध्यक्ष पूर्व सांसद डॉक्टर निर्मल खत्री आम आदमी पार्टी के नि० अध्यक्ष सभाजीत सिंह पूर्व मंत्री तेज नारायण पांडेय पवन पूर्व मंत्री आनंद सेन यादव पूर्व विधायक अब्बास जैदी रुश्दी मिया पूर्व विधायक जयशंकर पांडेय बीकापुर विधानसभा के प्रत्याशी रहे हाजी फिरोज खान गब्बर पूर्व एमएलसी हीरालाल यादव विशाल वर्मा लीलावती कुशवाहा महानगर अध्यक्ष श्याम कृष्ण श्रीवास्तव कांग्रेस पार्टी के जिला अध्यक्ष अखिलेश अध्यक्ष वेद कमल आम आदमी पार्टी गठबंधन एवं समाजवादी पार्टी के सभी नेता पदाधिकारी मौजूद रहेंगे।

अग्निकाण्ड से प्रभावित 18 लोगों के खातों में भेजी गई . 1.3 लाख की धनराशि

बहराइच। जिलाधिकारी मोनिका रानी ने बताया कि शुष्क मौसम के दृष्टिगत जनपद में तहसील मिहींपुरवा (मोतीपुर) अन्तर्गत 24 अप्रैल 2024 को ग्राम दुधाधारी में हुए अग्नि दुर्घटना में 13 व्यक्तियों को अहैतुक सहायता/गृह अनुदान के रूप में रू. 74,000=00 तथा तहसील नानपारा अन्तर्गत कोयलहवा, सिलेडनगंज, बरूही में हुए अग्निकाण्ड में 05 व्यक्तियों को अहैतुक सहायता/गृह अनुदान के रूप में रू. 29,000=00 की सहायता प्रदान की गई है। डीएम ने बताया कि शुष्क मौसम के दृष्टिगत जनपद में हो रहे अग्नि घटनाओं के मद्देनजर समस्त तहसीलों को निर्देश दिया गया है कि तहसील अन्तर्गत अग्नि दुर्घटना की सूचना प्राप्त होने पर तत्काल मौके पर पहुंचकर प्रभावित लोगों एवं परिवारों को मानवीय दृष्टिकोण हर संभव सहयोग प्रदान किया जाय तथा आग अथवा किसी अन्य दैवीय आपदा से होने वाली क्षति का आंकलन नियमानुसार पीड़ित पक्ष को अहैतुक सहायता, गृह अनुदान अथवा अन्य अनुमन्य सहायता भी प्रदान की जाय। डीएम ने बताया कि उपरोक्त अग्नि दुर्घटनाओं में जहां एक ओर मौके पर अग्निशमन वाहन पहुंचे वहीं दूसरी ओर सम्बन्धित तहसील के एसडीएम, तहसीलदार, राजस्व निरीक्षक, लेखपाल व अन्य सरकारी अमला भी मौके पर पहुंचा और पीड़ित व्यक्तियों एवं परिवारों को राहत सामग्री वितरित की गई।

मूटकोर्ट प्रतियोगिता में क्वार्टर व सेमीफाइनल चरण में 8 टीमों ने किया प्रतिभाग

जिला संवाददाता(vol)

सतरिख, बाराबंकी। टीआरसी लॉ कॉलेज में चल रही राष्ट्रीय मूट कोर्ट प्रतियोगिता का क्वार्टर फाइनल तथा सेमीफाइनल राउण्ड मे कुल 8 टीम ने प्रतिभाग किया।

क्वार्टर फाइनल निर्णयक मण्ड़ल मे डा0 आलोक पाण्डेय, अमित वी महाजन, डा0 तृष्ला सिंह, आनन्द सिंह, आदित्य तिवारी, मुदिता त्रिपाठी, डा0 नितेश चतुवेर्दी, रुदांश सिंह एंव सेमीफाइनल चरण मे निर्णायक मण्ड़ल मे डा0 अजय कुमार सिंह, डा0 शिव बहादुर तिवारी, राकेश कुमार मिश्रा, आदित्य तिवारी ने 4 टीमो को जज किया। प्रतियोगिता से पूर्व विधि महाविद्यालय के प्राचार्य डा0 अश्वनी कुमार गुप्ता ने निर्णायक मण्ड़ल के सदस्यो को प्रमाण पत्र, स्मृति चिन्ह प्रशस्ति पत्र देकर सम्मानित किया। शनिवार 27 को फाइनल चरण की प्रतियोगिता आयोजित की जाएगी। इस अवसर पर प्रबन्धक डा0 सुजीत मौजूद रहे।

- 27 को आयोजित होगा फाइनल चरण, विजयी टीमो को किया जायेगा

महाराष्ट्र के प्रतिनिधिमंडल ने सिंधी अध्ययन केंद्र का किया दौरा

अयोध्या। प्रभु श्री राम जन्मभूमि पर बने भव्य राष्ट्र मंदिर का दर्शन करने महाराष्ट्र से अयोध्या पहुंचे सीनियर चार्टर्ड अकाउंटेंट किशन हासानी ने डॉ राममनोहर लोहिया अवध विश्वविद्यालय के संत कंवर राम साहिब सिंधी अध्ययन केंद्र का भी दौरा किया। इस अवसर पर उनके साथ रेखा हासानी, गुरुनानक नगर रायबरेली पंचायत के मुखिया राजेश चंदनानी, पूनम चंदनानी आदि भी रहे। केंद्र के पुस्तकालय में रखी अनेक दुर्लभ पुस्तकों, संग्रहालय में रखे सिंधु सभ्यता के प्रतीक चिन्हों को देख खासे रोमांचित विद्वानों ने अनेक महत्वपूर्ण सवाल केंद्र के सलाहकार ज्ञान प्रकाश टेकचंदानी ॠसरल ॠ से कर अपनी जानकारी में वृद्धि की। विश्व विद्यालय में सिंधी भाषा के प्रसार को किये जा रहे अथक प्रयास की मुक्त कंठ से सराहना की तो वहीं वचन दिया कि अपनी मातृभाषा के संरक्षण संवर्धन में जुटकर काम करेंगे व स्वजातीय बंधुओं व युवाओं को सिंधी भाषा को अनिवार्य रूप से अपनी शिक्षा में शामिल करने का भी प्रयास करेंगे। उन्होंने नई शिक्षा नीति की भी भूरि प्रशंसा करते इस अवसर को उपलब्ध कराने हेतु समाज के सरोकार से जुड़े अयोध्या के विश्व प्रकाश ॠरुपनॠ का भी विशेष आभार जताया। रायबरेली सिंधी पंचायत के मुखिया राजेश चंदनानी व पूनम ने भी रायबरेली में सिंधी भाषा के प्रसार में अपना कर्तव्य समझते घर घर जाकर सिंधी भाषा विकास पर कार्य करने का उत्साह दिखाया।

संवीक्षा में विधिमान्य पाये गये 10 प्रत्याशियों के नामांकन पत्र

बहराइच। लोकसभा सामान्य निर्वाचन-2024 अन्तर्गत 56-बहराइच (अ.जा.) संसदीय निर्वाचन क्षेत्र के लिए दाखिल किये गये नामांकन पत्रों की संवीक्षा में 10 प्रत्याशियों के नामांकन पत्र विधिमान्य पाये गये हैं। रिटर्निंग आफिसर मोनिका रानी द्वारा दी गयी जानकारी के अनुसार मान्यता प्राप्त राष्ट्रीय/राज्य राजनैतिक दलों के अभ्यर्थी भारतीय जनता पार्टी से आनन्द कुमार पुत्र अक्षयवर लाल, बहुजन समाज पार्टी से डॉ. बृजेश कुमार पुत्र रामहर्ष व समाजवादी पार्टी से रमेश चन्द्र पुत्र माता प्रसाद के नामांकन पत्र विधिमान्य पाये गये। इसी प्रकार रजिस्ट्रीकृत राजनैतिक दलों (मान्यता प्राप्त राष्ट्रीय और राज्य राजनैतिक दलों से भिन्न) के अभ्यर्थी भारतीय अवाम पार्टी (राष्ट्रीय) से अरविन्द कुमार पुत्र सुन्दर लाल, बहुजन मुक्ति पार्टी से बेचूलाल पुत्र लखराज, सरदार पटेल सिद्धान्त पार्टी से राम मिलन पुत्र अमरनाथ व राष्ट्र धारक दल से रिंकू साहनी पत्नी रोशन लाल नाविक तथा अन्य अभ्यर्थी निर्दलीय जगराम पुत्र बाबादीन, जनार्दन गोंड पुत्र शिवबचन तथा रमेश बाल्मीकि पुत्र राकेश बाल्मीकि के नामांकन पत्र भी संवीक्षा में विधिमान्य पाये गये।

स्कूल टीचर होंगे मनोदक्ष, स्टडेंट मनोविकार का शिक्षक करेंगे निदान

अयोध्या। स्कूल स्टडेंट में बढ़ रहे व्यवहार विकार व भावनात्मक समस्याओं के प्रति जागरूकता व प्रबंधन कौशल विकसित करने के उद्देश्य से शिक्षकों व अभिभावकों के संवेदीकरण हेतु त्रिस्तरीय मनोप्रशिक्षण सत्र आयोजित किये जाएंगे। जूनियर, मिडल व सीनियर ग्रुप में विभाजित सत्र में शिक्षक व अभिभावक शामिल होंगे जिसकी शुरूवात पी एम श्री केंद्रीय विद्यालय से होगी। यह जानकारी जिला चिकित्सालय के मनोपरामर्शदाता डा आलोक मनदर्शन व केंद्रीय विद्यालय के प्रधानाचार्य आर सी पांडेय द्वारा संयुक्त रूप से दी गयी। चुनिंदा संस्थों में चलने वाले इस ट्रेनिंग सत्र से शिक्षा गुणवत्ता व व्यक्तित्व परिपक्वता का दोहरा लाभ छात्रों को मिलेगा, वही दूसरी तरफ शिक्षकों मे क्लास रूम प्रबंधन व भावनात्मक बुद्धिमता का विकास होगा। शिक्षकों को बिहेवियरल रिएक्शन व प्रोएक्शन के भेद को सिखाया जायेगा जिससे उनमे न केवल प्रोफेशनल बर्न आउट कम होगा बल्कि क्लास रूम प्रोडक्टिविटी में भी इजाफा होगा। अभिभावकों को भी हेल्थी पेरेंटिंग के टिप्स व ट्रिक्स सिखाये जायेगें जिससे वे ऑटोक्रेटिक व नेगलिजेंट पैरंट्स न होकर डेमोक्रेटिक पेरेंट्स बन सके। व्यवहार प्रबंधन ट्रेनिंग के सत्र से किशोरों में बढ़ रही आक्रामकता, अमर्यादित व्यवहार, मादक लत, डिजिटल एडिक्शन, जेंडर बेस्ड वायलेंस, एकाग्रता की कमी, टीनएज सेक्सुअल एक्टिविटी, रिस्क बिहेवियर अवसाद, उन्माद, पलायन वादी आत्मघाती या परघाती व्यवहार जैसी समस्याओं पर प्रमुख रूप से फोकस किया जायेगा।

व्यय प्रेक्षक टी. सेंथिल मुरूगन ने किया नानपारा क्षेत्र का भ्रमण

जिला संवाददाता(vol)

बहराइच। लोकसभा सामान्य निर्वाचन-2024 हेतु भारत निर्वाचन आयोग द्वारा लोकसभा निर्वाचन क्षेत्र-56 बहराइच (अ.जा.) के लिए नियुक्त व्यय प्रेक्षक टी. सेंथिल मुरूगन ने विधानसभा निर्वाचन क्षेत्र नानपारा का भ्रमण कर क्षेत्र में तैनात की गई फ्लाईंग स्क्वायड टीम तथा एस.एस.टी. बैरियर का निरीक्षण कर आदर्श आचार संहिता व व्यय अनुवीक्षण का पालन कराये जाने हेतु संचालित की जा रही गतिविधियों के बारे में जानकारी प्राप्त की।

व्यय प्रेक्षक ने भ्रमण के दौरान पाया कि ईमामगंज चैराहा के निकट एफ.एस. टीम द्वारा वाहन की जांच की जा रही है। यहां पर टीम के मुखिया अवर अभि सरयू नहर खण्ड नानपारा मो. जीशन, उप निरीक्षक संदीप कुमार द्विवेदी, मुख्य आरक्षी सुरेश यादव, आरक्षी विनय चैधरी व अजय चैधरी मौके पर मौजूद रहे। अवर अभि. ने व्यय प्रेक्षक को बताया कि अब तक 40 वाहनों की जांच की गई है। इसी प्रकार नानपारा रूपईडीहा मार्ग पर भविनयापुर के निकट एक अन्य एफएस टीम वाहनों की जांच करते हुए पायी गयी। यहां पर टीम के मुखिया अवर अभि. नलकूप खण्ड बहराइच विनय कुमार खरवार, उप निरीक्षक शिवानन्द सिसौदिया, मुख्य आरक्षी अवधेश यादव, आरक्षी सुनील कुमार व सत्यव्रत चैरसिया मौके पर मौजूद पाये गये। टीम मुखिया द्वारा बताया गया कि अब तक 25 वाहनों की जांच की जा चुकी है। निरीक्षण के दौरान व्यय प्रेक्षक द्वारा पंजिकाओं का भी अवलोकन किया गया। व्यय प्रेक्षक श्री मुरूगन ने कुरमियन चैराहा व राणा पेट्रोल पम्प के निकट एसएसटी बैरियर का निरीक्षण कर टीम प्रभारी आनन्द रूवरूप व हरिशंकर प्रजापति से आवश्यक जानकारी प्राप्त करते हुए निर्देश दिया गया कि मुस्तैदी के साथ कार्य करते हुए निर्वाचन प्रक्रिया के दौरान भारत निर्वाचन आयोग द्वारा जारी की गयी मानक प्रचालन प्रक्रिया का अनुपालन सुनिश्चित कराएं। इस अवसर पर प्रेक्षक के लाईजन आफिसर जिला प्रोबेशन अधिकारी विनय कुमार सिंह मौजूद रहे।

कपड़े के कारखाने में लगी आग, हजारों का सामान राख

बहेड़ी, बरेली। कब्रिस्तान रोड के निकट मोहल्ला शेर नगर में गुरुवार रात करीब साढ़े तीन बजे एक कपड़े के कारखाने में आग लग गई। जिससे उसमें रखा हजारों की कीमत का कपड़ा जलकर राख हो गया। सूचना पाकर मौके पर पहुंची फायर सर्विस की टीम ने कड़ी मशक्कत के बाद आग पर काबू पाया।कारखाने में आग लगने की सूचना मालिक मोहम्मद अजीम निवासी शेर नगर को आस पड़ोस के लोगों से मिली तो उन्होंने आनन फानन फायर ब्रिगेड को सूचना दी।

मौके पर पहुंची फायर टीम ने आसपास की दुकानों को आग की चपेट में आने से बचाते हुए कारखाने में लगी आग पर जैसे तैसे काबू पाया पर उसमें रखा कपड़ा तब तक स्वाहा हो गया।फायर स्टेशन प्रभारी योगेश कुमार ने बताया कि सीसीटीवी कैमरे में बाइक पर सवार होकर आए दो व्यक्ति कारखाने की ओर बढ़ते दिखाई दे रहे हैं। कयास लगाया जा रहा है कि उनके द्वारा ही घटना को अंजाम दिया गया है। आग लगने की घटना जंगल में आग की तरह फैली तो यूनुस अनम्भी मकिया।

महिला को बाइक सवार ने मारी टक्कर, मौत

मिल्कीपुर-अयोध्या। पति के साथ दवा करा कर घर लौट रही महिला को नेशनल हाईवे पर तेज रफ्तार बाइक सवार ने टक्कर मार दिया। जिससे महिला गंभीर रूप से घायल हो गई। हादसे के बाद मौके पर पहुंचे राहगीरों ने घायल महिला को इलाज के लिए सौ शैय्या अस्पताल कुमारगंज भिजवाया। जहां पर तैनात डॉक्टरों ने प्राथमिक उपचार करते हुए हालत गंभीर देख जिला अस्पताल रेफर कर दिया। जिला अस्पताल पहुंचने पर डॉक्टरों ने महिला को मृत घोषित कर दिया।

प्राप्त जानकारी के अनुसार नगर पंचायत कुमारगंज क्षेत्र के वार्ड नंबर 3 अकमा निवासिनी एकता पाण्डेय (54) पत्नी राम केवल पाण्डेय अपने पति के साथ इलाज कराने सौ शैय्या संयुक्त चिकित्सालय कुमारगंज गई हुई थी। वह दावा करने के बाद घर वापस लौट रही थी। वह अयोध्या रायबरेली हाईवे 330-ए स्थित विद्युत उपकेंद्र कुमारगंज के पास पहुंची ही थी कि तेज रफ्तार बाइक सवार ने टक्कर मार दिया।

जिससे हाईवे पर गिर पड़ी और गंभीर चोटे आई। राहगीरों ने उपचार के लिए सौ शैय्या अस्पताल कुमारगंज भिजवाया। जहां तैनात डॉ अरविंद कुमार मौर्य ने महिला का प्राथमिक उपचार करते हुए जिला चिकित्सालय रेफर कर दिया। अस्पताल पहुंचने पर डॉक्टरों ने देखते ही मृत घोषित कर दिया। सौ शैय्या अस्पताल कुमारगंज के डॉ अरविंद कुमार मौर्य ने बताया की एकता पाण्डेय के सिर में गंभीर चोटे थी। यहां पर इलाज संभव नहीं था, जिसके चलते जिला चिकित्सालय रेफर कर दिया गया था ताकि सही इलाज हो सके।

संक्षेप

दिव्यांग भी करें बढ़ चढ़ कर मतदान

रायबरेली। समेकित शिक्षा एवं ओम मानव उत्थान संस्थान के संयुक्त प्रावधान में ब्लॉक संसाधन केंद्र अमावां के विभिन्न विद्यालयों एवं गांव में जाकर दिव्यांगों ने दिव्यांग एवं सामान्य मतदाताओं को मतदान के लिए प्रेरित किया गया। विशेष शिक्षक अभय प्रकाश श्रीवास्तव ने उपस्थित लोगों को उनसे मतदान के अधिकार की उपयोगिता पर जोर डालते हुए दिव्यांग जनों को निश्चित मतदान करने पर विशेष जोर दिया। दिव्यांग जनों शबाब अली किरन अमित अंचल आयेश काजल करिश्मा ने इस दौरान सांस्कृतिक कार्यक्रम भी प्रस्तुत किये। दिव्यांग छात्र शबाब अली ने अब के बरस तुझे धरती की रानी..गीत प्रस्तुत करके सभी को मंत्रमुग्ध कर दिया। प्राथमिक विद्यालय मंचितपुर की शिक्षिकाओं फातिमा मलिक ज्योति सिंह ज्योति वर्मा प्रीति यादव शालिनी द्विवेदी कृष्णा कुमारी ने मतदान के महत्व पर अपने अपने विचार रखे। इसी क्रम में प्राथमिक विद्यालय चकपीरशाह में भी उक्त कार्यक्रम आयोजित किया गया।

वेतन को लेकर कर्मियों का फूटा गुस्सा

ऊँचाहार, रायबरेली। एनटीपीसी में संविदा पर काम कर रही निजी कंपनी के कर्मचारियों को चार माह से वेतन नहीं मिला है। महीनों से वेतन का इंतजार कर रहे कर्मचारियों का आखिरकार शुक्रवार को सब्र का पैमाना छलक गया, और सैकड़ो कर्मचारियों ने प्रदर्शन करके अपना गुस्सा प्रकट किया है। एनटीपीसी की ऊंचाहार परियोजना में काम कर रही बड़ी कंपनी एनबीपीपीएल के अधीन उपसंविदाकार संस्था बीटीएल काम कर रही है। बीटीएल के करीब डेढ़ सौ कर्मचारियों को विगत चार माह से वेतन नहीं मिला है। जिसके कारण कर्मचारियों के सामने भारी संकट हैं। बताया जाता है कि बाहर से आकर यहां किराए पर कमरा लेकर रह रहे कर्मचारी न तो अपने कमरे का भाड़ा दे पा रहे है और न ही अपने खाने का जुगाड कर पा रहे हैं। कर्मचारी अपने कंपनी के अधिकारियों से लगातार वेतन भुगतान की मांग कर रहे हैं। बीटीएल अधिकारियों का कहना है कि मुख्य कंपनी एनबीपीपीएल ने उनका भुगतान रोक रखा है। जिसके कारण वह अपने कर्मचारियों को वेतन नहीं दे पा रहे हैं। इसी बात को लेकर शुक्रवार को कर्मचारी अक्रोषित हो गए और उन्होंने एनबीपीपीएल के विरुद्ध हंगामा शुरू कर दिया और कर्मचारी धरने पर बैठ गए। परियोजना संयंत्र क्षेत्र के अंदर कर्मचारियों के विरोध प्रदर्शन की जानकारी मिलते ही एनटीपीसी प्रबंधन भी हरकत ने आया और जिम्मेदार कंपनी के अधिकारियों को मौके पर भेजा गया। अधिकारियों ने किसी तरह कर्मचारियों को समझा बुझाकर शांत किया है। इस दौरान करीब तीन घंटे तक हंगामा चलता रहा और कंपनी का सारा कामकाज ठप था।

एनटीपीसी यूनिट फिर खराब

ऊँचाहार, रायबरेली। भीषण गर्मी में बिजली की बढ़ी मांग के बीच एनटीपीसी की ऊंचाहार परियोजना की इकाइयां लगातार तकनीकी खामी का शिकार हो रही है। चार दिन पहले सात घंटे के लिए तकनीकी खामी के कारण बंद रही 500 मेगावाट क्षमता की यूनिट संख्या 6 में फिर खराबी आ गई है। जिसके कारण इस यूनिट को बंद करना पड़ा है। गुरुवार की रात परियोजना में 500 मेगावाट क्षमता की सबसे बड़ी यूनिट के टरबाइन में खराबी आई है। बताया जाता है कि रात अचानक आई गड़बड़ी के कारण तत्काल उत्तरी ग्रिड को सूचित करने के बाद यूनिट को बंद कर दिया गया है।

प्रधानमंत्री मोदी देश हित में लेते हैं कठोर निर्णय

राज्यमंत्री ने दर्जनों गांवों का भ्रमण कर सुनीं समस्याएं, मांगा आशीर्वाद

रायबरेली। प्रदेश कक राज्यमंत्री स्वतन्त्र प्रभार दिनेश प्रताप सिंह ने बुधवार को हरचन्दपुर विधान सभा क्षेत्र ककग्राम कण्डौरा, डीहवा, बाला, प्यारेपुर, रूस्तमखेड़ा, दतौली, जोहवाषर्की, सेरी, दुलमपुर, जोहवा हिसार, पष्चिम गांव सहित दर्जनों गांवों का भ्रमण कर आषीर्वाद मांगा। इस दौरान राज्यमंत्री ने कक्न्द्र की जन कल्याणकारी योजनाओं से लोगों को अवगत कराया। उन्होंने कहा कि हर गरीब की चैखट तक योजनाओं का लाभ पहुंच रहा है। अबकी बार 400 पार कक साथ-साथ रायबरेली में भी कमल खिलेगा। जो प्रधानमंत्री नरेन्द्र मोदी को तीसरी बार प्रधानमंत्री बनाने की कड़ी में अहम भूमिका निभायेगा। भ्रमण के दौरान राज्यमंत्री दिनेष प्रताप सिंह ने लोगों को कहा कि भाजपा का बूथ अध्यक्ष भाजपा को अपनी माँ मानता है और दिन रात लगाकर अपने बूथ को जीतने के लिये प्रयास करता है। बूथ अध्यक्ष इसलिए जी-जान से लगता है कि उसे लगता है कि जब मेरी सरकार बनेगी तो गरीबों के लिये काम करेगी वह जिसके घर में छत नहीं है छत देने के लिये काम करेगी, राषन देने के लिये काम करेगी, सिलेण्डर देने के लिये काम करेगी, बिजली देने के लिये काम करेगी। इसलिए हमारा बूथ अध्यक्ष प्रत्येक बूथ को जिताता है इसलिए हमारे सभी बूथ अध्यक्षों ने अपना जोश व शक्ति दिखाने का काम किया है वह निष्चित रूप से भारतीय जनता पार्टी उत्तर प्रदेष में 80 की 80 सीटें जीतने का काम करेंगी। उन्होंने कहा कि नरेन्द्र मोदी ऐसे प्रधानमंत्री है जो किसी के सामने नहीं झुकते है। अयोध्या में भव्य राम मंदिर बन गया। अयोध्या में तमाम गरीब अपने पैरो पर खड़े हो गये है। वहां जाने का मार्ग भी सुगम हो गया है। गरीबों को विभिन्न निःषुल्क योजनायें दी जा रही है।

उन्होंने कहा कि मैने अनवरत पूरे 5 वर्ष जिले के विकास का खाका खींचकर उसे संवारने के लिये रात दिन मेहनत की है। अब समय आ गया है कि उस मेहनत का फल आप लोगों के हाथ में है। मैने हर चैखट पर जाकर आप सबकी समस्याओं को सुना और उसे निदान कराने का भरसक प्रयास किया। इस अवसर पर भ्रमण के दौरान बड़ी संख्या में भाजपा कार्यकर्ता व ग्रामीण मौजूद रहे।

भाजपा प्रत्याशी मेनका गांधी एक मई को करेंगी नामांकन

- कोर कमेटी की बैठक में नामांकन की बनी रूपरेखा

सुलतानपुर (वीओएल)। गोलाघाट स्थित केंद्रीय चुनाव कार्यालय पर भाजपा जिलाध्यक्ष डॉ आरए. वर्मा की अध्यक्षता में कोर कमेटी की महत्वपूर्ण बैठक आयोजित हुई। बैठक में सांसद मेनका संजय गांधी का भाजपा प्रत्याशी के रूप में नामांकन 1 मई को किया जाना सुनिश्चित हुआ। जिलाध्यक्ष ने बूथ अध्यक्ष एवं ऊपर के सभी पदाधिकारियों को नामांकन में रहने के लिए निर्देशित किया हैं। इसके साथ ही सभी 6 मोर्चों के अध्यक्ष एवं उनके पदाधिकारी व कार्यकताओं से भी नामांकन को ऐतिहासिक बनाने का आह्वान किया। पार्टी प्रवक्ता विजय सिंह रघुवंशी ने बताया कि नामांकन जुलूस सांसद श्रीमती गांधी के शास्त्रीनगर स्थित आवास से शुरू होकर, दरियापुर तिराहा, शाहगंज चैराहा, डाकखाना जायेगा। डाकखाने से सांसद श्रीमती गांधी नामांकन करने अपने प्रस्ताव को वशमकों के साथ कलेक्ट्रेट परिसर जाएंगी और वहां पर अपना नामांकन दाखिल करेंगी। नामांकन जुलूस में शामिल अन्य कार्यकर्ता, पदाधिकारी, जिला चिकित्सालय, बस अड्डा होते हुए सभा के लिए निर्धारित पार्किंग जोन पहुँचेगे। पार्किंग जोन में प्रदेश से आए हुए अतीत गण प्रदेश व सांसद मेनका सभा को संबोधित करेंगीद्यकोर कमेटी की बैठक में भाजपा जिलाध्यक्ष डॉ वर्मा ने जानकारी दी कि केंद्रीय नेतृत्व के दिशानिर्देश पर 70 साल से ऊपर के सभी बुजुर्गों को घर -घर जाकर चिन्हित किया जाएगा। बुजुर्गो के आयुष्मान कार्ड बनाने के लिए भाजपा महिम चलाएगी। इस मौके पर क्षेत्रीय उपाध्यक्ष संतबक्श सिंह चुन्नू, लोकसभा संयोजक जगजीत सिंह छंगू, शैलेंद्र सिंह एमएलसी, विधायक राज बाबू उपाध्याय, विनोद सिंह, करुणा शंकर द्विवेदी, अपना दल जिलाध्यक्ष अविनाश पटेल, रणजीत कुमार, पालिकाध्यक्ष प्रवीन अग्रवाल, ओम प्रकाश पांडेय बजरंगी, विजय त्रिपाठी, डॉ. प्रीति प्रकाश, चंदन नारायन सिंह, आनन्द जायसवाल, नवनीत सिंह सोनू, राहुल शुक्ला, चन्दर प्रताप सिंह, योगेंद्र सिंह, अरुण जायसवाल, रमेश सिंह टिन्नू, प्रवीण मिश्रा आदि मौजूद रहे।

जयसिंहपुर, सुलतानपुर। बीते दिनों लखनऊ बलिया राष्ट्रीय राजमार्ग राघवपुर शुक्ल गांव के पास स्थित इंडियन ऑयल के पेट्रोल पंप पर लूटकांड के फरार चल रहे इनामिया हिस्ट्रीशीटर को पुलिस ने गिरफ्तार कर लिया। बता दें कि कोतवाली क्षेत्र के बरौसा स्थित पेट्रोल पंप का संचालन दिव्यांशु सिंह पुत्र सुरेश कुमार सिंह द्वारा किया जाता है। 28 फरवरी को पेट्रोल पंप पर बंद होने के बाद मोतिगरपुर थाना क्षेत्र के महमूदपुर जंगल निवासी मैनेजर शिवरामपाल तीन कर्मियों के साथ पेट्रोल पंप पर मौजूद थे। इसी बीच रात करीब 10:00 बजे काली पल्सर से आए तीन नकाबपोश बदमाश ऑफिस में घुस गए। और पंप कर्मी कुछ समझ पाते इससे पहले बदमाशों ने असलहे के बल पर 2,14000 (दो लाख चैदह हजार) की नगदी लूटकर फरार हो गए थे। लूटकांड के तीन आरोपियों धीरेंद्र उपाध्याय उर्फ बाबा, शेर अली व मानसिंह को पुलिस ने पहले ही मुठभेड़ में गिरफ्तार कर जैक भेज दिया है। लूटकांड में 20,000 के इनामिया बदमाश की गिरफ्तारी के लिए पुलिस लगातार कार्रवाई में जुटी हुई थी। शुक्रवार की सुबह करीब 4:30 बजे जयसिंहपुर क्षेत्राधिकारी प्रशांत सिंह के निर्देशन में पुलिस टीम को जानकारी मिली कि लूटकांड का इनामिया आरोपी क्षेत्र में किसी बड़ी घटना को अंजाम देने जा रहा है। सूचना पर पुलिस टीम सक्रिय हुई और पीढ़ी बगियागाव मार्ग स्थित बनविभाग के पौधशाला के पास बदमाश की घेराबंदी की। पुलिस से बचने के लिए इनामिया बदमाश नौशाद पुत्र शौएब खान निवासी धौरहरा थाना जीएनपुर जनपद आजमगढ़ ने पुलिस फायरिंग कर दी। जबाब में पुलिस ने आत्मरक्षा में फायरिंग किया। जिसमें बदमाश नौशाद के पैर में गोली लग गई। पुलिस ने मौके से उसे गिरफ्तार कर जयसिंहपुर सीएचसी में इलाज के लिए भर्ती कराया। आरोपित के पास से एक अदद अवैध तमंचा व तीन जिंदा कारतूस एक खोखा के साथ 8500 नगदी बरामद हुई है। अभियुक्त नदीम के ऊपर आजमगढ़ के जीयनपुर में तीन व सुलतानपुर के जयसिंहपुर में दो लूट के मुकदमें दर्ज हैं। क्षेत्राधिकारी प्रशांत सिंह ने बताया यह अभ्यस्त इनामी अपराधी है आजमगढ़ व सुलतानपुर में साथियों संग लूट की घटनाओं को अंजाम देता था। जिसकी तलाश की जा रही थी। शुक्रवार की भोर पुलिस घेराबंदी से बचने के लिए पुलिस पर फायर किया आत्मरक्षा में पुलिस ने भी फायर किया, जिससे उसके पैर में गोली लगी। जिसे इलाज के लिए जयसिंहपुर सामुदायिक स्वाथ्य केंद्र में भर्ती कराया गया।

20 हजार का इनामी मुठभेड़ में गिरफ्तार

- पेट्रोल पंप पर लूट की घटना को दिया था अंजाम

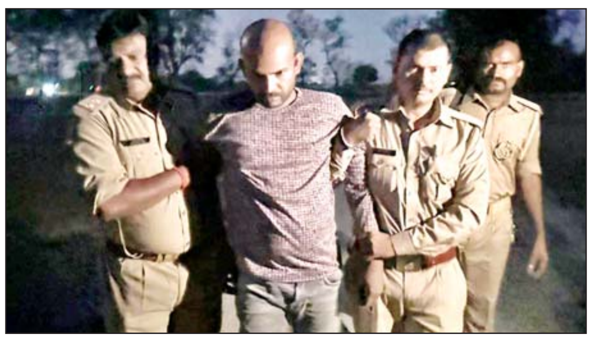

जेईई मेंस-2024 की परीक्षा में सुमित ने लहराया परचम

कूरेभार, सुलतानपुर (वीओएल)। राष्ट्रीय परीक्षण एजेंसी (एनटीए) इंजीनियरिंग प्रवेश परीक्षा जेईई-मेन सत्र दो के लिए रिजल्ट की घोषणा कर दी गई है। जेईई मेंस सत्र दो रिजल्ट- 2024 में विकास क्षेत्र कूरेभार के भटवारा प्रधान प्रतिनिधि संदीप यादव के पुत्र सुमित यादव 99.33 प्रतिशत स्कोर प्राप्त करने वाले लिस्ट में सुमित यादव का भी नाम है। जोकि उत्तर प्रदेश के सुलतानपुर जनपद के धौराहरा गांव निवासी हैं। जेईई मेंस टॉपर लिस्ट में अपना नाम दर्ज कर यूपी का परचम लहराया है। बताते चले कि सुमित यादव बचपन से ही बड़ा होनहार रहा है। हाईस्कूल, इंटर की परीक्षा में उत्कृष्ट प्रदर्शन के बाद अब जेई मेंस की परीक्षा में लहराया परचम दिया है। सुमित ने इस उपलब्धि का श्रेय अपने पिता प्रधान संदीप यादव, माता के साथ अपने गुरुजनों को दिया है। उधर सुमित यादव की इस बड़ी उपलब्धि पर सोशल मीडिया से लेकर निज निवास धौरहरा पर बधाइयों का तांता लगा हुआ है।

क्लीनिक प्रशिक्षण के लिए छात्राओं ने दी परीक्षा

सुलतानपुर। स्वशासी राज्य चिकित्सा महाविद्यालय में क्लीनिकल/व्यवहारिक प्रशिक्षण प्राप्त करने हेतु नर्सिंग की छात्राओं ने लिखित परीक्षा दी। शुक्रवार को मेडिकल कॉलेज द्वारा आयोजित लिखित परीक्षा में कमला नेहरू इंस्टीट्यूट ऑफ मैनेजमेंट एण्ड टेक्नोलॉजी की नर्सिंग छात्राओं ने क्लीनिकल/व्यवहारिक प्रशिक्षण प्राप्त करने हेतु परीक्षा में भाग लिया। संस्थान के प्रशासक राजेश कुमार दूबे ने बताया कि इस परीक्षा में जीएनएम की 60 तथा एएनएम की 40 छात्राओं ने प्रतिभाग लिया। जिनका रिजल्ट जल्द ही मेडिकल कॉलेज द्वारा घोषित किया जाएगा, जिसके उपरांत जिला पुरुष/महिला चिकित्सालय (स्वशासी राज्य चिकित्सा महाविद्यालय) में जाकर प्रशिक्षण प्राप्त कर सकेंगी। उन्होंने बताया कि शनिवार को जीएनएम द्वितीय वर्ष की छात्राएं प्रशिक्षण प्राप्त करने हेतु इस परीक्षा में प्रतिभाग करेंगी। इस सफल आयोजन पर संस्थान के डायरेक्टर डा. महेश प्रसाद जी तथा प्राचार्य रजनी नगपुरे ने छात्राओं के उज्जवल भविष्य हेतु शुभकामनाएं दी तथा मेहनत और लगन के साथ प्रशिक्षण प्राप्त करने हेतु दिशा-निर्देश भी दिया।

डीएम ने नामांकन स्थल का किया निरीक्षण

सुलतानपुर (वीओएल)। जिला निर्वाचन अधिकारी कृत्तिका ज्योत्स्ना, पुलिस अधीक्षक सोमेन बर्मा, ज्वाइंट मजिस्ट्रेट वैशाली चोपड़ा द्वारा लोकसभा सामान्य निर्वाचन-2024 को स्वतंत्र, निष्पक्ष एवं शांतिपूर्ण सम्पन्न कराये जाने हेतु कलेक्ट्रेट स्थित संसदीय निर्वाचन क्षेत्र 38-सुलतानपुर के लिये नामांकन कक्ष, न्यायालय कक्ष जिलाधिकारी सुलतानपुर के आस-पास की गयी वैरीकेटिंग, छाया हेतु टेन्ट, साफ-सफाई, आने जाने के लिये रूट डायवर्जन प्लान, सुरक्षा व्यवस्था आदि के दृष्टिगत कलेक्ट्रेट परिसर का निरीक्षण किया गया। जिला निर्वाचन अधिकारी/जिला मजिस्ट्रेट द्वारा नामांकन की प्रक्रिया से सम्बन्धित विभिन्न स्थलों पर सुरक्षा के दृष्टिगत बनायी जाने वाली वैरीकेटिंग, रूट डायवर्जन प्लान आदि के विषय में सभी सम्बन्धित अधिकारियों को आवश्यक दिशा निर्देश दिये गये। उन्होंने नामाकंन कक्ष, न्यायालय कक्ष जिलाधिकारी का भौतिक निरीक्षण कर लो0नि0वि0 द्वारा विभिन्न स्थानों पर लगायी जाने वाली वैरीकेटिंग, टेन्ट आदि के विषय में आवश्यक दिशा निर्देश दिये। उन्होंने लॉ एण्ड आर्डर के सम्बन्ध में पुलिस अधीक्षक महोदय के साथ चर्चा करते हुए पर्याप्त मात्रा में सुरक्षा बलों की तैनाती हेतु माइक्रो प्लान बनाने व सही स्थान का चयन करने हेतु निर्देशित किया। उन्होंने न्यायालय कक्ष में कम्प्यूटर सिस्टम लगाने, वेब कॉस्टिंग, वीडियोग्राफी आदि सभी आधारभूत सुविधाओं के सम्बन्ध में सभी सम्बन्धित अधिकारियों को ससमय सभी व्यवस्थाएं पूर्ण करने के निर्देश दिये। इस मौके पर अपर जिलाधिकारी (प्रशासन)/उप जिला निर्वाचन अधिकारी गौरव शुक्ला, अपर जिलाधिकारी(वि0/रा0) एस0 सुधाकरन, अपर पुलिस अधीक्षक अरूण चन्द्र, उप जिला मजिस्ट्रेट/एआरओ टी0पी0 सिंह, पुलिस क्षेत्राधिकारी नगर शिवम मिश्र आदि मौजूद रहे।

दो गांवों में शादी के दौरान हुआ संघर्ष, सात घायल

ऊँचाहार, रायबरेली। शादी कार्यक्रम के दौरान दो गांवों में जमकर मारपीट हुई है। एक गांव में जूता चोरी की रस्म के दौरान विवाद इतना बढ़ गया कि घराती और बराती भिड़ गए। जिसमें दूल्हे के दो भाई समेत तीन लोग घायल हुए है, जबकि दूसरे गांव में डीजे पर नृत्य करने को लेकर नशा सिर चढ़कर बोला और जमकर हुई मारपीट में चार लोग घायल हुए है। पहला मामला क्षेत्र कजराबाद का है। गांव सुंदर नगरी मजरे मोखरा से दशरथलाल के यहां बारात आई थी। शुक्रवार की प्रातः जूता चोरी की रस्म के दौरान दोनों पक्षों में कहासुनी शुरू हुई उसके बाद शादी का मंडप जंग का मैदान बन गया। जिसमें जमकर जूता लात चले। परिणाम स्वरूप दूल्हा संजय के भाई पप्पू और शिव करन तथा दूल्हा का दोस्त सतीश कुमार घायल हो गए। घटना के बाद पीड़ित पक्ष कोतवाली पहुंचा। जहां दोनो पक्षों को कोतवाल ने समझा बुझाकर लड़की की बिदाई की रस्म पूरी कराई। दूसरी घटना में क्षेत्र के किरवाहार गांव निवासी संतलाल के घर क्षेत्र के ही किसुनदासपुर गांव निवासी लक्ष्मी नारायण उर्फ ननकऊ के बेटे बेटे की बारात गांव पहुंची थी। द्वारचार के समय डीजे बाजे के धुन पर दोनों पक्षों के युवा थिरक रहे थे। नशे में घुत दो पक्षों में इसी बीच किसी बात को लेकर कहा सुनी होने लगी। देखते ही देखते बात इतनी बढ़ गई थी दोनों पक्ष एक दूसरे के खून के प्यासे हो गए। और गाली गलौज करते हुए लाठी डंडे लेकर एक दूसरे पर हमलावर हो गए। मारपीट में बारात आए किशुंदासपुर निवासी सचिन, संदीप कुमार व प्रदीप कुमार कथा दूसरे पक्ष से किरवा हार निवासी सुनील कुमार घायल हो गए। बारात में अफरातफरी का माहौल हो गया। ग्रामीणों के बीच बचाव के बाद मामला शांत हुआ। रात में ही दोनों पक्षों ने डायल 112 पुलिस को सूचना दी है। सीएचसी अधीक्षक डा मनोज शुक्ल ने बताया कि संदीप कुमार व सुनील को प्राथमिक उपचार के बाद जिला अस्पताल रेफर किया गया है इस बाबत प्रभारी निरीक्षक अनिल कुमार सिंह ने बताया कि मामला संज्ञान में नहीं है। जांच करा कर उचित कार्यवाही की जाएगी।

समारोह में मेधावियों का सम्मान

- स्वामी विवेकानंद इंटर कॉलेज गोपालपुर मधैया में कार्यक्रम का आयोजन

लंभुआ, सुलतानपुर (वीओएल)। शिक्षक एवं अभिभावकों के प्रयास से छात्र- छात्र मेधावी बनते हैं और उनकी प्रतिभाओं में निखार आता है। छात्र-छात्राओं की प्रतिभा के प्रदर्शन से आज विद्यालय अपना नाम रोशन कर रहा है। विद्यालय का शत प्रतिशत रिजल्ट बेहतर आया यह गौरव का विषय है। संस्था उन छात्र-छात्राओं के उज्जवल भविष्य की कामना करती है। उक्त विचार सम्मान समारोह कार्यक्रम को संबोधित करते हुए विद्यालय प्रबंधक प्रेमनाथ शुक्ला ने व्यक्त किए।

लंभुआ तहसील क्षेत्र के स्वामी विवेकानंद इंटर कॉलेज गोपालपुर मधैया में प्रधानाचार्य विजय शंकर शुक्ला के नेतृत्व में सम्मान समारोह का आयोजन किया गया। जिसमें संस्था प्रबंधक प्रेमनाथ शुक्ला की तरफ से हाई स्कूल व इंटर की परीक्षा में उत्कृष्ट प्रदर्शन करने वाले छात्र-छात्राओं को सम्मानित किया गया। इस विद्यालय की इंटरमीडिएट की छात्रा श्वेता मिश्रा प्रदेश स्तर पर नौवा स्थान तथा जिले स्तर पर तीसरा स्थान प्राप्त कर क्षेत्र का गौरव बढ़ाया, वहीं शैलजा तिवारी ने भी जिले की मेरिट में स्थान प्राप्त किया। इन छात्राओं के साथ-साथ उत्कृष्ट प्रदर्शन करने वाले सुप्रिया मिश्रा, आदित्य तिवारी, दिव्यांश तिवारी एवं हाई स्कूल की परीक्षा में रिया यादव, नागेंद्र दुबे, अंश, साक्षी, सौम्या शुक्ला आदि छात्र-छात्राओं को भी सम्मानित किया गया।

संस्था प्रबंधक श्री शुक्ल ने कहा कि मेधावी छात्र-छात्राओं का सम्मान करना गर्व का विषय है, शिक्षकों द्वारा काफी प्रयत्न करने के बाद ऐसा पल आज आया है। उन्होंने कहा कि प्रदेश स्तर पर नाम रोशन करने वाली छात्र को संस्था शीघ्र ही विशेष पुरस्कार देकर सुशोभित करेगी। मौके पर दिनेश कुमार मिश्रा, अवनीश तिवारी, विजय मिश्रा, अजय तिवारी, शिव शंकर तिवारी, वीरेंद्र यादव, संतोष पांडे, बृजेश दुबे, बलराम आदि मौजूद थे।

एनटीपीसी से राख ढोने वाले ओवर लोड टैंकरों पर नहीं है अंकुश

ऊँचाहार, रायबरेली। एनटीपीसी से राख ढोने वाले ओवर लोड टैंकरों पर किसी का अंकुश नहीं है। अब तक सौ से अधिक लोगों को असमय मौत के मुंह में भेज चुके इन टैंकरों को साक्षात यमदूत मान लिया गया है। एनटीपीसी की ऊंचाहार परियोजना से निकलने वाली राख विभिन्न क्षेत्र में स्थित सीमेंट कंपनियों को भेजी जा रही है। यहां से टैंकर ओवर लोड होकर सड़क पर मौत का नृत्य करते हुए निकलते हैं इन पर कोई नियम लागू नहीं है परिवहन विभाग के अधिकारियों के सामने भी यह बेखौफ होकर सड़क को रौंदते हुए आगे बढ़ते हैं। हालत यह है कि टैंकरों के ऊपर बिना तिरपाल लगाएं यह सड़क पर बेतहाशा राख की धुंध उड़ेलते रहते हैं। हालात यह है कि यह जिस राह से गुजरते हैं, वहां धुंध छा जाती है। राख के सूक्ष्म कण लोगों के आंखों में घुसती है, बीमारियां पैदा करती है, लेकिन इन पर कोई अंकुश नहीं है। जनता का विरोध भी उनके लिए कोई मायने नहीं रखता। बात 1995 - 96 की है। क्षेत्र के बहेरवा बाजार के पास इन टैंकरों ने दो बच्चों को रौंद कर मार दिया था। उसके बाद जनता का गुस्सा फूटा और लोगों ने पांच टैंकरों को आग लगा दी थी। इतने बड़े हादसे के बावजूद आज तक इसमें कोई सुधार नहीं हुआ है। यह आज भी सड़क पर मौत का नृत्य करते हुए चलते हैं। इस मामले में न सिर्फ राज्य सरकार के अधीन उप संभागीय अधिकारी गंभीर हैं और ना ही एनटीपीसी के जिम्मेदार अधिकारी। कुल मिलाकर अगर इसे बचाना है तो आपको उनके सामने सड़क मार्ग को त्यागना होगा।

सच्चे भक्त की पुकार भगवान अवश्य सुनते हैं: प्रसून कृष्ण

सुलतानपुर (वीओएल)। भागवत कथा मनुष्य के मोक्ष प्राप्त करने का साधन है। भागवत कथा के अलावा संसार में मोक्ष के लिए दूसरा कोई साधन नहीं है। व्यक्ति यदि दूसरे पर उपकार करता है तो वह स्वयं का भला करता है। यह बातें पाण्डेबाबा के हंशापुर पारसपट्टी में सूबेदार पाण्डे द्वारा आयोजित सप्ताह भागवत ज्ञान यज्ञ में कथा व्यास पंडित प्रसून कृष्ण जी महाराज ने कही। भागवत कथा के पंचम दिवस प्रसून जी महाराज ने कहा कि कलियुग में मनुष्य जैसा कर्म करेगा वैसा ही फल प्राप्त होगा। इंसान को कभी भी किसी के साथ गलत व्यवहार नहीं करना चाहिए और न ही गलत सोचना चाहिए। परीक्षित जन्म की कथा सुनाते हुए आचार्य ने कहा कि पांडवों से बदला लेने और उसके आने वाले वंश का नाश करने के लिए अश्वत्थामा ने उत्तरा के गर्भ पर अमोघ ब्रह्मास्त्र चलाया। उत्तरा की आर्त पुकार जैसे ही भगवान श्रीकृष्ण के कानों में सुनाई पड़ी श्रीकृष्ण ने तुरंत ही अपने सुदर्शन चक्र से उत्तरा के गर्भ को ढक दिया, और गर्भस्थ शिशु की रक्षा की। उन्होंने कहा सच्चे मनभाव से जो भागवत कथा सुनता है उसी को सदगति मिलती हैं। अयोध्या से पधारे पंडित अनूप मिश्र ने भगवान कृष्ण की बाल लीलाओं का बहुत ही मार्मिक ढंग से वर्णन किया। गेडॉरा निवासी बैंक ऑफ बड़ौदा के सेवा निवृत्त मैनेजर दयाराम मिश्र ने कथा व्यास सहित सभी सहयोगी पंडित को अंग वस्त्र देकर सम्मानित किया। कथा के अंत में मुख्य यजमान सूबेदार पाण्डेय ने सपत्नी कथा व्यास की आरती उतारी। इस मौके पर सुरेंद्र पाण्डेय मुन्नू, दुर्गा प्रसाद पाण्डेय, तुलसी राम पाण्डेय, रिटायर्ड कैप्शन रमा शंकर मिश्र, स्वामी नाथ तिवारी, शीतला प्रसाद, रिकबरी मैनेजर विजय पाल, अशीष मिश्र आदि मौजूद रहे।

फामेर्सी संकाय के छात्र-छात्राओं ने किया औद्योगिक भ्रमण

सुलतानपुर (वीओएल)। कमला नेहरू संस्थान के फामेर्सी संकाय के फाइनल ईयर के छात्र-छात्राओं ने लखनऊ के जीडक्स पैरेंट्रल इंडस्ट्री में औद्योगिक भ्रमण किया। इस मौके पर इंडस्ट्री के प्लांट हेड आशुतोष तिवारी ने छात्र-छात्राओं को प्लांट में बन रहे दवाइयों के बारे में विस्तार से जानकारी दी। साथ ही उनकी भूमिका और उनका कर्तव्य के बारे में भी बताया। कमला नेहरू संस्थान (फामेर्सी संकाय) के निदेशक डॉ. महेश प्रसाद ने बताया कि फामेर्सी बैचलर एवं डिप्लोमा के फाइनल ईयर के छात्र-छात्राओं को हर वर्ष उनका औद्योगिक भ्रमण करवाया जाता है, जिसका मकसद छात्र- छात्राओं को औद्योगिक क्षेत्र में दावा निर्माण की प्रक्रिया की विस्तृत जानकारी उपलब्ध प्राप्त हो सके। साथ ही छात्र- छात्राओं को उनके उज्ज्वल भविष्य की शुभकामना दी। इस मौके पर फामेर्सी के फैकल्टी डॉ. रितेश श्रीवास्तव, सुनील तिवारी, अरुण तिवारी, आशुतोष तिवारी आदि मौजूद रहे।

बीए. व बीएससी.के विद्यार्थियों को दी विदाई

रायबरेली। न्यू स्टैंडर्ड कॉलेज ऑफ हायर एजुकेशन सलेथू, महराजगंज, रायबरेली के प्रांगण में बी.ए. एवं बी.एस.सी.के विद्यार्थियों के लिए विदाई समारोह का आयोजन किया गया। कार्यक्रम का शुभारंभ विद्यालय संस्थापक प्रबंधक डॉ शशिकांत शर्मा, संयुक्त सचिव डॉ. रश्मि शर्मा, प्रधानाचार्य एनएसपीएस सलेथू राजीव सिंह, प्राचार्य डॉ. शिव ओम श्रीवास्तव के द्वारा मां सरस्वती की प्रतिमा पर माल्यार्पण व दीप प्रज्ज्वलित कर किया गयाद्य सरस्वती मां की पूजा के पश्चात अंजली यादव ज्योति गीता देवी के द्वारा मां सरस्वती की वंदना प्रस्तुत की गई स्वागत गीत रामा तिवारी और ग्रुप ने प्रस्तुत किया। बीएससी पूर्वार्ध के छात्रों ने गणमान्य अतिथियों को टीका एवं बैज लगाकर और पुष्प गुच्छ भेंट कर सम्मानित किया तथा सीनियर को टीका लगाकर स्वागत किया। बी.ए. द्वितीय वर्ष के छात्रों ने अपने सीनियर को तथा बीएससी द्वितीय वर्ष के छात्रों ने बी.एस.सी. तृतीय वर्ष के सीनियर्स को स्मृति चिन्ह व ग्रुप फोटो प्रदान कर विदाई दिया। इस अवसर पर आयोजित सांस्कृतिक कार्यक्रमों की कड़ी में गीता के ग्रुप के द्वारा गरबा डांस की मनमोहक प्रस्तुति दी गई और फेयरवेल गीत कीर्ति लता के ग्रुप ने प्रस्तुत किया। महिमा शुक्ला ने एकल गीत के माध्यम से सुंदर प्रस्तुति दिया तथा अंशिका आदि के ग्रुप ने शैक्षिक नाटक प्रस्तुत किया। प्राचार्य ने विदाई प्राप्त करने वाले छात्रों का तथा कॉलेज के अन्य छात्रों के उज्वल भविष्य की कामना करते हुए उन्हें आशीर्वचन दिया। कार्यक्रम का कुशल संचालन गौरव सिंह रिचा त्रिपाठी सौरभ, श्रेया के द्वारा किया गया। विद्यालय की ओर से प्रत्येक विद्यार्थी को स्मृति चिन्ह भेंट कर विदाई दी गईद्य इसी क्रम में कुछ छात्र व छात्राओं को पूरे- वर्ष विभिन्न क्षेत्रों में विशेष प्रदर्शन के लिए शत प्रतिशत उपस्थित के लिए उर्वशी तिवारी, अनुष्का सिंह एवं सुशील को, मोस्ट सेंशियर अवार्ड तनु अवस्थी, प्राजंलि अवस्थी एवं सुशील को, शैक्षिक प्रगति का उपहार अमन मौर्य एवं वंदना यादव को दिया गया। प्रबंधक डॉ. शशिकांत शर्मा ने बच्चों का उत्साहवर्धन एवं उनके उज्वल भविष्य की कामना करते हुए कहा कि परिश्रम ही हमें सफलता की मंजिल तक पहुंचाती है इसलिए इसलिए यदि सफल बनना है तो हमें लोगों के बीच से हटकर अलग परिश्रम करना पड़ेगा जिसकी आलोचना होती है वही सफलता को प्राप्त करता है, शिक्षा ही वह सफलता की कुंजी है जो हर खुशियों के द्वार को खोल देती है, उम्मीद करता हूं कि आगे भी आप सभी ऐसी ही लगन और मेहनत से अपने सभी कार्य करते रहेंगे आप सभी को हम सब की तरफ से सुनहरे भविष्य के लिए शुभकामनाएं। इस अवसर पर डॉ. अरूण चौधरी, डॉ. रश्मि श्रीवास्तव, अनीता मौर्या, डॉ. वंदना पांडे, डॉ.जितेन्द्र सिंह, अविरल, कोमल वर्मा आदि समस्त शिक्षक - शिक्षिकाएं व छात्र- छात्राएं उपस्थित रहे।

36 रायबरेली संसदीय निर्वाचन क्षेत्र के रिटर्निंग ऑफिसर ने जारी की निर्वाचन अधिसूचना

रायबरेली। जिलाधिकारीध्रिटर्निंग ऑफिसर, 36 रायबरेली संसदीय निर्वाचन क्षेत्र हर्षिता माथुर ने बताया है कि 36 रायबरेली संसदीय निर्वाचन क्षेत्र का निर्वाचन स्वतंत्र, निष्पक्ष, निर्भीक, शांतिपूर्ण सम्पन्न कराने हेतु भारत निर्वाचन आयोग द्वारा घोषित कार्यक्रमानुसार नामांकन प्रक्रिया सम्पन्न करायी जायेगी, जिसके अनुसार 36 रायबरेली संसदीय निर्वाचन क्षेत्र के रिटर्निंग ऑफिसर द्वारा 26 अप्रैल को निर्वाचन की अधिसूचना जारी कर दी गई है। नाम निर्देशन दाखिल करने की अन्तिम तिथि 03 मई, नाम निर्देशन की जांच 04 मई एवं उम्मीदवारों के नाम वापसी की अंतिम तिथि 06 मई 2024 निर्धारित है। 36 रायबरेली संसदीय क्षेत्र निर्वाचन का नामांकन स्थल न्यायालय कक्ष, जिला मजिस्ट्रेट रायबरेली है। नामांकन दाखिल करने का समय 11 बजे से अपरान्ह 03 बजे के मध्य रिटर्निंग ऑफिसर जिला मजिस्ट्रेट रायबरेली या सिद्धार्थ चौधरी उप जिलाधिकारी ऊँचाहार सहायक रिटर्निंग ऑफिसर 183-ऊँचाहार को उम्मीदवारों द्वारा नामांकन किए जा सकेंगे।

संक्षेप

तमंचा सहित एक अभियुक्त गिरफ़्तार

टूंडला। थाना पचोखरा पुलिस टीम ने 1 अभियुक्त को अवैध तमंचा व कारतूस सहित गिरफ्तार किया है। लोकसभा सामान्य निर्वाचन को निष्पक्ष एवं सकुशल रूप से सम्पन्न कराने के दृष्टिगत एसएसपी द्वारा अवैध शस्त्रों के विरूद्ध जनपद में चलाए जा रहे अभियान के क्रम में थाना पचोखरा पुलिस टीम ने शुक्रवार को चेकिंग के दौरान मुखबिर की सूचना पर एक अभियुक्त दीपू उर्फ वीरेन्द्र पुत्र हरिभान सिंह निवासी ग्राम सलेमपुर थाना पचोखरा फिरोजाबाद को ग्राम सलेमपुर तिराहा ग्राम नगला महादेव के पास से मय 01अवैध तमंचा व 01 जिन्दा कारतूस के साथ गिरफ्तार किया गया। थाना पुलिस ने बरामदगी के आधार पर थाना पचोखरा पर आर्म्स एक्ट पंजीकृत कर विधिक कार्यवाही की है।

अवैध मीट बेचने वाले 4 अभियुक्त 2 किलो चरस सहित गिरफ़्तार

फिरोजाबाद। चुनाव के दृष्टिगत एसएसपी फिरोजाबाद द्वारा जनपद में मादक पदार्थों की तस्करी करने वाले अपराधियों के विरुद्ध कठोर कार्यवाही करने हेतु दिये गये निर्देशों के अनुपालन में थाना दक्षिण पुलिस द्वारा चेकिंग संदिग्ध व्यक्ति वाहन के दौरान मुखबिर की सूचना पर मोहल्ला कुरैशियान निवासी फईम के घर से अभियुक्तगण समीर पुत्र रहीश, नसीम उर्फ परवीन पत्नी फहीम, शहबाज उर्फ जानू पुत्र आफताब, रिहान पुत्र अफजाल को अवैध मीट की बिक्री करते समय अवैध मीट व 2 किलो 112 ग्राम चरस के साथ गिरफ्तार किया गया है। बरामदगी व गिरफ्तारी के आधार पर अभियुक्तों के विरुद्ध थाना दक्षिण पर पशु क्रूर्ता अधिनियम व एनडीपीएस अधिनियम के तहत मुकदमा पंजीकृत कर अग्रिम विधिक कार्यवाही की गई है।

तेज धूप के कारण काफी प्रभावित रही वोटिंग

मथुरा। लोकसभा चुनाव में स्थानीय संसदीय सीट पर शुक्रवार को मतदान तेज धूप के कारण काफी प्रभावित रहा है। जनपद के एक दर्जन से अधिक स्थानों पर वोट बहिष्कार की खबर दिन भर आती रही। इस बार के चुनाव में शहर के बाजार अभूतपूर्व बंद रहे। मतदान को लेकर लोगों में अजीब सा माहौल दिखाई दिया। महानगर में वाहनों का आवागमन भी काफी कम दिखा। राजनैतिक पार्टियों के बिस्तरे पर न के बराबर लोग मौजूद थे। जनपद में 49.49 प्रतिशत मतदान हुआ। जिसमें पांच विस में क्रमशः छाता, बलदेव, गोवर्धन, मथुरा, मांट में क्रमशः 49.31,50.39, 50.04, 46.29, 52.07 प्रतिशत रहा। दोपहर तीन बजे तक जनपद में 39.45 मतदान हो गया था। महिला वर्ग ने 16.09 जबकि पुरुषो ने 22.57 प्रतिशत मताधिकार का प्रयोग किया। दोपहर 1 बजे तक करीब 32.69 प्रतिशत पोलिंग हो चुकी है। तेज धूप के कारण मतदान काफी प्रभावित हो रहा है। सुबह 9 बजे तक 11.83 जबकि 11 बजे तक 23.19 प्रतिशत वोटिंग हुई। मथुरा विधान सभा इलाके में दोपहर दरेशी रोड स्थित इस्लामियां इंटर कॉलेज में दोनों अधिकारियों ने व्यवस्थाओं को देखा। इसके अलावा उन्होंने चंपा अग्रवाल इंटर कॉलेज में मतदान कर्मियों से बातचीत की। दोपहर पश्चात आगरा मंडल की कमिश्नर रितु माहेश्वरी ने भी अलग-अलग मतदान केंद्र का दौरा किया।

मंडलायुक्त ने किया मतदेय स्थलों का निरीक्षण

मथुरा। जनपद मथुरा में आज दिनांक 26 अप्रैल को लोक सभा सामान्य निर्वाचन 2024 के मतदान हुए। मतदान सकुशल, निष्पक्ष एवं शांतिपूर्ण तरीके से संपन्न हो सके, इसके दृष्टिगत मंडलायुक्त श्रीमती रितु माहेश्वरी जी ने अपर आयुक्त प्रशासन श्री राजेश कुमार जी के संग जनपद मथुरा के विभिन्न मतदेय स्थलों का निरीक्षण किया एवं शांतिपूर्ण तरीके से चल रहे मतदान की व्यवस्थाओं का जायजा लिया। मंडलायुक्त ने बल्देव विधानसभा क्षेत्र में नवीन प्राथमिक विद्यालय महुअन, मथुरा विधानसभा क्षेत्र में प्राथमिक विद्यालय औरंगाबाद, अमरनाथ गर्ल्स डिग्री कॉलेज इत्यादि मतदेय स्थलों का निरीक्षण किया। यहाँ चल रही मतदान की व्यवस्थाओं का जायजा लिया। लाइन में खड़े मतदाताओं से बातचीत कर यह जानने का प्रयास किया कि मतदान के दौरान किसी भी तरह की समस्या या परेशानी तो नहीं हो रहे है। इसके बाद मंडलायुक्त महोदया ने मथुरा कलेक्ट्रेट परिसर में बने वेब कास्टिंग एंड कम्युनिकेशन कंट्रोल रूम का भी निरीक्षण किया।

मुखराई के ग्रामीणों नहीं डाले वोट

सड़क, तहसील व ब्लॉक को लेकर हैं नाराज

मथुरा। सड़क, पानी, तहसील में गाँव को शामिल करने एवं स्वास्थ्य जैसी बुनियादी समस्याओं का समाधान न हो पाने से नाराज मुखराई और कोहनई गाँव की जनता ने लोकसभा चुनाव में मतदान करने का बहिष्कार कर दिया। नौ बजे तक मुखराई गाँव में एक भी वोट नहीं पड़ा, वहीं कोहनई गाँव में केवल पाँच वोट ही पड़े। ग्रामीणों ने कहा की जब तक समस्या का समाधान नहीं होगा तब तक वोट नहीं डालेंगे। एक और जिला प्रशासन वोटिंग प्रतिशत बढ़ाने पर नए-नए नवाचार कर रहा है लेकिन दूसरी और लोग मतदान का बहिष्कार कर रहे हैं। स्थानीय समस्याओं को लेकर गोवर्धन के गाँव मुखराई और कोहनई गाँव के लोगों ने पंचायत कर मतदान के बहिष्कार की घोषणा की गई थी लेकिन समय रहते प्रशासन और जनप्रतिनिधियों ने सुध नहीं ली जिससे लोगों की खासी नाराजगी देखी गई।

मुखराई गाँव के ग्रामीणों ने बताया कि मुखराई गाँव की तीन प्रमुख समस्या हैं अड़ीग से मुखराई और मुखराई से डीएवी इंटर कॉलेज तक सड़क निर्माण कार्य और मुखराई गाँव को तहसील और ब्लॉक में जोड़ने आदि बुनियादी समस्याओं से गाँव के लोग परेशान हैं प्रशासन और जनप्रतिनिधियों ने ग्रामीणों की समस्या हल कराने में रूचि नहीं दिखाई जबकि गाँव में 2200 मतदाता है और मतदान न करने का फैसला लिया गया है क्योंकि जब जनप्रतिनिधि गाँव में विकास नहीं कराते तो उनके लिए मतदान क्यों करें। वहीं कोहनई गाँव से जुलहेंदी तक और दूसरी और कुंजेरा तक और तीसरी तरफ पेलखू तक सड़क निर्माण न होने और गाँव को तहसील में न जोड़ने से नाराज ग्रामीणों ने मतदान करने से बहिष्कार कर दिया वहीं 9 बजे तक भाजपा के एक परिवार की केबल पाँच वोट डले हैं। इस बीच मथुरा लोकसभा क्षेत्र के बलदेव विधानसभा क्षेत्र के कारव के समीप स्थित गांव नगला तुलसी से मतदान के बहिष्कार की खबर है। मतदान के बहिष्कार की सूचना से जिला प्रशासन में हड़कंप मच गया है। नगल तुलसी में करीब 500 मतदाता हैं जो अपने यहां की समस्याओं से काफी दुःखी हैं। इसलिए उन्होंने मतदान के बहिष्कार का निर्णय लिया है और अभी तक किसी ने भी वोट नहीं डाला है। इस सूचना से हरकत में आए प्रशासनिक अधिकारी मतदाताओं को मनाने के लिए मतदान केंद्र की दौड़ लगाने लगे हैं।

सीडीओ के आश्वासन पर आक्रोशित किसान हुए शांत, किया मतदान

- 7 कार्य दिनों के अंदर किसानों के साथ बैठक का दिया आश्वासन

मथुरा। बाढ़ प्रवाहित क्षेत्र नगला अकोस में लगभग एक दर्जन से ज्यादा गांव का संपर्क मार्ग बाढ़ के समय से टूटा पड़ा है वहीं साथ में रेणुका घाट पर सेतु निर्माण का कार्य भी बाधित पड़ा हुआ है जिसके चलते किसानों की कोई सुनवाई अभी तक नहीं हुई जिसके चलते तंग आ किसानों ने चुनाव बहिष्कार का ऐलान कर दिया। आज 26 अप्रैल 2024 को सुबह से मतदान प्रारंभ हुआ लेकिन मतदान केंद्र पर कोई भी मतदाता नहीं पहुंचा इसे लेकर के आला अधिकारियों में हड़कंप मच गया और नगला अकोस की तरफ अधिकारियों ने कूच करना प्रारंभ कर दिया। नगला अकोस में मौके पर खंड विकास अधिकारी बलदेव नेहा रावत व कोतवाल बलदेव संजय त्यागी मय पुलिस बल के मौके पर पहुंचे। काफी अनुरोध करने के उपरांत भी आक्रोशित किसान मतदान करने के लिए नहीं तैयार हुए।

आक्रोशित किसान बार-बार चुनाव बहिष्कार की घोषणा करते रहे। काफी अनुनय विनय करने के उपरांत भी किसानों का आक्रोश शांत नहीं हुआ। तब मौके पर भाकियू टिकैत के प्रदेश प्रवक्ता गजेंद्र सिंह परिहार व प्रवक्ता आगरा मंडल ललित शर्मा पहुंचे जहां किसान को समझा बुझा करके मुख्य विकास अधिकारी मथुरा से किसानों की समस्याओं पर फोन पर चर्चा की। चर्चा करने के उपरांत मुख्य विकास अधिकारी ने किसानों की प्रमुख मांगों को 7 कार्य दिवस के अंदर बैठक कर सुनने का आश्वासन दिया और अविलंब ही निस्तारण करने का भी आश्वासन दिया तत्पश्चात आक्रोशित किसानों का आक्रोश शांत हुआ और मतदान करने के लिए तैयार हुए तब जाकर के 1:30 के करीब नगला अकोस में मतदान प्रारंभ हुआ। किसानों का मुख्य विकास अधिकारी मथुरा के आश्वासन पर पूर्ण विश्वास ही नहीं अपित पूर्ण उम्मीद है कि वह किसानों की प्रमुख मांग का अवलंब निस्तारण करने का काम करेंगे। इस अवसर पर रामेश्वर शास्त्री, सत्येंद्र सिंह, हरेंद्र सिंह हाकिम सिंह मानसिंह पप्पू हरिओम, ज्ञानेंद्र सिंह, भूदेव सिंह देवेंद्र सिंह रामवीर सिंह राम प्रकाश धनीराम राजवीर सिंह कृष्णा ओम प्रकाश रामेश्वर शास्त्री दीपू कृपाल सिंह धर्मेंद्र सिंह सतीश रोहताश सिंह अजय पाल सिंह इंदल सिंह सत्येंद्र सिंह कन्हैया लाल रविंद्र सिंह मानवेंद्र सिंह कप्तान सिंह राजू सिंह सहित क्षेत्रीय किसान सरदारी मौजूद रही।

पूर्व बसपा विधायक राकेश बाबू भाजपा में हुए शामिल

टूंडला। भाजपा प्रदेश संगठन मंत्री के नगर आगमन पर टूंडला के पूर्व बसपा विधायक राकेश बाबू एडवोकेट ने उनके सम्मुख भारतीय जनता पार्टी में अपनी आस्था जताई जहां प्रदेश संगठन मंत्री ने उन्हे भाजपा में शामिल कर भगवा गमछा पहनाकर उनका पार्टी में स्वागत किया। शुक्रवार को पूर्व बसपा विधायक राकेश बाबू एडवोकेट और उनके पुत्र पूर्व जिलापंचायत अध्यक्ष प्रमोद कुमार भाजपा संगठन मंत्री के सम्मुख भाजपा में शामिल हुए जो आज फिरोजाबाद तिलक इंटर कॉलेज प्रांगण में मुख्यमंत्री योगी जी के सम्मुख विधिवत सदस्यता ग्रहण करेंगे। पूर्व बसपा विधायक और उनके पूर्व जिला पंचायत अध्यक्ष पुत्र के भाजपा में शामिल होने पर भाजपा और राष्ट्रीय लोकदल पदाधिकारियों ने उनका जोरदार स्वागत किया और हर्ष व्यक्त किया। इस अवसर पर भाजपा विधायक प्रेम पाल धनगर, नगर पालिका चेयरमैन चौ. भंवर सिंह, भाजपा पूर्व नगर अध्यक्ष रूपेश शुक्ला, जिला महामंत्री संजय परमार, राष्ट्रीय लोकदल के जिला अध्यक्ष मा.देशराज सिंह, चौ.निरंजन सिंह पोनियां, इंद्र पाल सिंह पोनियां, किशोर चौधरी युवा राष्ट्रीय लोकदल जिलाध्यक्ष अमर सिंह पचहरे, शेर सिंह राना, नेपाल सिंह ठेनुआ, जितेंद्र पोनियां, आदि ने हर्ष व्यक्त कर स्वागत किया।

सड़क हादसे में बाइक सवार युवक की मौत

किरावली। बीज लेकर वापस घर लौट रहे युवक की मार्ग हादसे में मौत हो गयी। मृतक की पहचान आईडी के आधार पर की गयी। पुलिस ने मृतक के शव को पीएम के लिए भेज दिया है। हादसे में मृतक का भाई हादसे में घायल हुआ है। उसका इलाज आगरा में चल रहा है। बताते है कि गौरव पुत्र दीवान सिंह उम्र 20 वर्ष लगभग फतेहपुर सीकरी बाईपास अपने गांव सोनोठी से शाम को आया था। खेती के लिए ज्वार का बीज लेकर घर वापस जा रहा था। सीकरी चार हिस्सा ग्राम पंचायत के सामने राष्ट्रीय राजमार्ग पर सड़क दुर्घटना में बाइक सवार युवक की दर्दनाक मौत हो गई। मृतक का भाई हादसे में घायल हुआ है। उसका इलाज आगरा में चल रहा है। सूचना पर प्रभारी निरीक्षक धर्मेंद्र दहिया चोमा चौकी प्रभारी अच्छे राणा घटनास्थल पर पहुंच गए। आई डी के आधार पर परिवार वालों को सूचना दी। परिवार में पिता दीवान सिंह लोधी खेती बाड़ी का कार्य करते हैं। मृतक गौरव उच्च शिक्षा ग्रहण कर रहा था। कंपटीशन की तैयारी भी साथ में चल रही थी। घटनास्थल से मृतक के शरीर को पोस्टमार्टम के लिए एसएन हास्पिटल स्थित मोरचरी पर भेज दिया गया। जवान बच्चों की मौत पर सूचना पर परिवार में कोहराम मच गया। काफी संख्या में ग्रामीण घटनास्थल पर पहुंचे। इसके बाद शोक संतृप्त परिवार को धैर्य बनाते हुए पुलिस कार्रवाई करने थाना फतेहपुर सीकरी पहुंचे। दुर्घटना में मृतक गौरव का चचेरा भाई शुभम भी घायल हो गया। उसको थाना पुलिस ने उपचार के लिए आगरा भेज दिया है।

सीएम की जनसभा आज डीएम एसएसपी ने प्रशासनिक अधिकारियों को किया ब्रीफ

फिरोजाबाद। मुख्यमंत्री योगी आदित्यनाथ आज तिलक इंटर कॉलेज प्रांगण मेंचुनावी जनसभा को संबोधित करेंगे। आज शनिवार को होने वाली जनसभा को सकुशल सम्पन्न कराने हेतु चाक चौबंद सुरक्षा व्यवस्था के दृष्टिगत जिलाधिकारी एवं एसएसपी फिरोजाबाद द्वारा पुलिस प्रशासनिक अधिकारी कर्मचारी गण को पुलिस लाइन में ब्रीफिंग कर आवश्यक दिशा निर्देश दिए गए। सीएमा के आज जनपद आगमन को लेकर पुलिस लाइन में डीएम रमेश रंजन की अध्यक्षता में सुरक्षा व्यवस्था हेतु प्रशासनिक एवं पुलिस अधिकारियों की ड्यूटी लगाने के लिए पुलिस लाइन में ब्रीफिंग की गई। जिलाधिकारी ने मुख्यमंत्री के भ्रमण कार्यक्रम के दौरान संबंधित अधिकारियों एवं पुलिस के अधिकारियों को निर्देश देते हुए कहा कि जिन स्थल एवं मार्गों पर ड्यूटी लगाई गई है वह अपनी-अपनी ड्यूटी एवं दायित्वों को भली-भांति निर्वहन करेंगे और गाड़ियों की पार्किंग सुव्यवस्थित ढंग से करना सुनिश्चित करेंगे, चौराहों पर ट्रैफिक संचालन को सुचारू रूप से चलाएंगे। कार्यक्रम समाप्त होने तक कोई भी अधिकारी एवं पुलिस फोर्स अपने ड्यूटी स्थल को छोड़कर नहीं हटेंगे। एसएसपी सौरभ दीक्षित ने ब्रीफिंग के दौरान पुलिस के अधिकारियों एवं फोर्स को निर्देश दिए की संवेदनशीलता को दृष्टिगत रखते हुए सेक्टरवार पुलिस के पुख्ता इंतजाम किए गए हैं रूट चार्ट के अनुसार ड्युटियां लगाई गई है, प्रमुख चौराहों, हेलीपैड पार्किंग पर ऑफिसर्स की बड़ी सतर्कता के साथ कड़ी सुरक्षा हेतु ड्यूटी लगाई गई है।उन्होंने कहा कि संबंधित अधिकारी अपनी अपनी लोकेशन के अनुसार ड्यूटी को बड़ी जिम्मेदारी के साथ निर्वहन करना सुनिश्चित करेंगे। ड्यूटी पर तैनात कर्मी अपने मोबाइल साइलेंट मोड पर रखेंगे और अपनी ड्यूटी ध्यानपूर्वक करना सुनिश्चित करेंगे। उन्होंने यह भी स्पष्ट किया कि कार्यक्रम में किसी प्रकार की लापरवाही क्षमय नहीं होगी व अपनी ड्यूटी को बड़ी गंभीरता से अंजाम देंगे। ब्रीफिंग के दौरान नगर आयुक्त घनश्याम मीणा, अपर जिलाधिकारी अभिषेक कुमार सिंह, सीएमओ राम बदन राम, एसपी सिटी, एसपी ग्रामीण, समस्त पुलिस क्षेत्र अधिकारी व पुलिसकर्मी उपस्थित रहे।

कैबिनेट मंत्री, जिपं अध्यक्ष व विधायकों ने किया सुबह सुबह मतदान, मतदाताओं से मतदान की अपील

मथुरा। लोकसभा सीट के लिए शुक्रवार सुबह से शाम तक जारी रहा है। मथुरा में करीब 50 प्रतिशत मतदान हुआ। जिसमें भाजपाईयों ने मतदान बढ़चढ़ कर किया। उत्तर प्रदेश की आठ सीटों पर आज मतदान हुआ है। मथुरा जिले के जिला पंचायत अध्यक्ष ने पत्नी संग सबसे पहले मतदान कर लोगों से ज्यादा से ज्यादा मतदान करने की अपील की है। वहीं केबिनेट मंत्री सहित विधायकों एवं पूर्व सांसद जयंत चैधरी ने पत्नी संग ज्ञानदीप स्कूल में अपने मताधिकार का प्रयोग किया है।

मथुरा जिले में 5.30 बजे जिला निर्वाचन कार्यालय ने सभी बूथों पर पार्टी व प्रत्याशियों के समक्ष ईवीएम का मॉक पोल कराया। 40-40 वोट डाले गए। सब कुछ सही पाए जाने पर सात बजे मतदान शुरू कराया गया। शहर से लेकर देहात तक के मुस्लिम इलाकों में भी मतदान को लेकर भारी उत्साह देखने को मिल रहा है। मुस्लिम महिलाएं, पुरुष सुबह सात बजे से ही मतदान केंद्रों पर पहुंचना जारी है। कैबिनेट मंत्री लक्ष्मीनारायण चैधरी, विधायक श्रीकांत शर्मा, राज्यसभा सांसद तेजपाल सिंह, मांट विधायक राजेश चैधरी, जिला पंचायत अध्यक्ष किशन चैधरी और उनकी पत्नी संजू चैधरी ने अपना वोट भाजपा को डाल कर लोकतंत्र के महापर्व में अपनी भागीदारी सुनिश्चित की। जिला पंचायत अध्यक्ष किशन चैधरी ने लोगों से अपील की कि आप सभी सुदृढ़ और आत्मनिर्भर भारत के निर्माण में अपनी जिम्मेदारी का निर्वहन करते हुए बड़ी संख्या में मतदान करें। अधिक से अधिक संख्या में मतदान कर देश के उज्ज्वल भविष्य के लिए अपना योगदान दें। उन्होंने कहा पहले चरण में भाजपा की स्थिति बेहतर रही है, व्यक्तिगत रूप से लोगों से आने की अपील की मेरे द्वारा की गई है।

यमुना की डीसिल्टिंग देखते देखते गर्मियां निकल जायेंगी बारिश का मौसम आ जायेगा

आगरा। आगरा में आज रिवर कनेक्ट कैंपेन के संयोजक ने मंडलायुक्त और जिले के अन्य अधिकारियों को भेजे पत्र में बिना किसी देरी के यमुना नदी में ड्रेजिंग और डीसिल्टिंग प्रक्रिया शुरू कराने की मांग की है। पत्र में अधिवक्ता के.सी जैन की याचिका पर सुप्रीम कोर्ट के निर्देश का हवाला देते हुए कहा गया है कि यदि इस कार्य में देरी की गई तो गर्मियां निकल जायेंगी बारिशआ जायेगी और फिर यह कार्य कराना मुश्किल हो जायेगा पत्र में यमुना नदी में ड्रेजिंग और डीसिल्टिंग के फायदे बताते हुए कहा गया है कि यमुना नदी के तल को खोदने और गाद निकालने से भारी वर्षा के दौरान पानी ले जाने की नदी की क्षमता बढ़ेगी ताज शहर के निचले इलाकों में बाढ़ को रोका जा सकेगा नदी के तल में कीचड़ और गाद का जमाव जल प्रदूषण में योगदान देता है और पानी की गुणवत्ता को खराब करता है। ड्रेजिंग के माध्यम से इन दूषित पदार्थों को हटाकर, हम यमुना नदी में स्वच्छ स्वस्थ पानी को बढ़ावा दे सकते हैं। ड्रेजिंग और डीसिल्टिंग नदी के पारि स्थिति की तंत्र की बहाली संरक्षण को बढ़ावा देती है।पत्र में सांस्कृतिक विरासत के संरक्षण का हवाला देते हुए कहा गया है कि शहर अपने ऐतिहासिक और सांस्कृतिक महत्व के लिए प्रसिद्ध है जिसमें ताज महल वास्तुकला की सुंदरता और विरासत के प्रतीक के रूप में खड़ा है। यमुना नदी के तल को साफ अत्यधिक गाद से मुक्त रखकर हम इस बहुमूल्य स्मारक को जल जमाव और प्रदूषण से होनेवाले संभावित नुकसान से बचाने में मदद कर सकते हैं। एक स्वच्छ अधिक जीवंत यमुना नदी ताज शहर की पर्यटन क्षमता को बढ़ा सकती है अधिक पर्यटकों को आकर्षित कर सकती है और स्थानीय अर्थव्यवस्था को बढ़ावा दे सकती है।

हमारी जीत निश्चित है : हेमा

- विपक्ष के उम्मीदवारों ने मथुरा में काम किया होता तो मथुरा से सांसद नहीं होती

मथुरा। मथुरा की सांसद हेमा मालिनी ने शुक्रवार वृंदावन में मतदान से पूर्व भाजपा की जीत का पूरा भरोसा दिलाया है। उन्होंने जनता से अपील की है कि वह ज्यादा ज्यादा मतदान करें। हेमा मालिनी ने पत्रकारों से कहा ह्वमोदी जी, योगी जी और अमित शाह जी, इन तीनों ने देश के लिए बहुत अच्छा कार्य किया है। वह हमारे साथ हैं और हम जीत रहे हैं, कोई समस्या नहीं है। हेमा मालिनी ने कहा अगर विपक्षी पार्टी के उम्मीदवारों ने मथुरा के लिए थोड़ा भी काम किया होता तो मैं मथुरा से सांसद नहीं होती। उन्होंने एक सवाल के जवाब में कहा मोदी जी ने 400 पार का लक्ष्य दिया है और मुझे भरोसा है कि यह लक्ष्य पूरा होगा।

बीजेपी सांसद और मथुरा से उम्मीदवार हेमा मालिनी ने बयान दिया है कि हमारी जीत निश्चित है. मैं चाहती हूं कि लोकतंत्र के इस उत्सव में पूरी जनता शामिल हो, सभी वोट करें, यह देश के प्रति बड़ी जिम्मेदारी है...हम हमारे मोदी जी को तीसरी बार फिर से प्रधान मंत्री बनाने में आप सभी के समर्थन की आवश्यकता है, मुझे यकीन है कि आप सभी जाएंगे और अपना वोट डालेंगे..., मेरी जनता से अपील है कि इसे साधारण बात न समझे ये देश के लिए चुनाव है, इसलिए वोट डालने अवश्य जाएं और अपने रिश्तेदारों को भी प्रेरित करें। उन्होंने कहा अभी तक सब अच्छा चल रहा है। यह पहले चरण से 100 प्रतिशत बेहतर है क्योंकि हमारी पार्टी के कार्यकर्ता कड़ी मेहनत कर रहे हैं और यहां तक ? ?कि मैंने व्यक्तिगत रूप से लोगों से आने की अपील की है। बाहर निकलें और मतदान करें और लोग बड़ी संख्या में मतदान करने आ रहे हैं। मुझे पूरा यकीन है कि सब कुछ अच्छा होगा... हम वैसे भी अच्छा कर रहे थे, लेकिन गठबंधन के साथ हम दोगुना प्रदर्शन करने जा रहे हैं।

अनाज मंडी से सरसों से लदा ट्रैक्टर-ट्रॉली चोरी

किरावली। थाना अछनेरा क्षेत्र में चोरों के हौसले बुलंद हैं। कमि श्ररेट बनने के बाद अधिकांश थानों पर पुलिसबल में भारी वृद्धि हुई है। खुद अछनेरा थाना पर ही उपनिरीक्षक समेत सिपाहियों की भारी भरकम फौज है। इसके बावजूद थाना क्षेत्र में एक के बाद एक हो रही चोरियों की घटनाओं ने पुलिस की कार्यप्रणाली की कलई खोलकर रख दी है। बताया जाता है कि सेव सिंह पुत्र बहोरीलाल निवासी अरदाया, अनाज मंडी अछनेरा से भाड़े पर माल लादकर गंतव्य को पहुंचाता है। बीती रात्रि उसने अपने ट्रैक्टर में 170 कट्टे सरसों के भरे थे। ट्रैक्टर ट्रॉली को भरने के बाद अनाज मंडी परिसर में ही खड़ा कर दिया गया। गुरुवार सुबह लगभग छह बजे, सेव सिंह अपने ट्रैक्टर को लेने अनाज मंडी पहुंचा तो उसके पैरों तले जमीन खिसक गई। मौके से सरसों लदा ट्रैक्टर ट्राली समेत गायब था। इस मामले में अनाज मंडी के गार्ड से जानकारी करने पर उनके द्वारा कोई भी संतोषजनक जवाब नहीं मिला। थाना पुलिस को सूचना देने पर शुरूआत में टालमटोल की कोशिश की गई। इसके बाद ग्रामीणों ने एकत्र होकर थाने पर पहुंचकर घटना की पूरी जानकारी दी। सेव सिंह ने तहरीर देकर अभियोग पंजीकृत कर कार्रवाई की मांग की है।

छह दिन पूर्व भी हुआ था ट्रैक्टर ट्रॉली चोरी : अनाज मंडी परिसर से चोरी की यह पहली घटना नहीं है। इससे पूर्व गांव उंदेरा फतेहपुर सीकरी निवासी हाकिम सिंह, मंडी में अपना गेहूं बेचने आया था। गेहूं बेचने के बाद अपने ट्रैक्टर ट्रॉली को बाहर खड़ा करने के बाद नाश्ता करने चला गया। लौटकर आया तो ट्रैक्टर ट्रॉली गायब मिली। उक्त प्रकरण में पीड़ित के अनुसार, थाना पुलिस द्वारा उस पर ही खोजबीन करने का दवाब बनाया जा रहा है। सूत्रों के अनुसार एक अन्य घटना में अनाज मंडी की ही एक दुकान से 30 बोरी सरसों चोरी हो चुकी है। थाना अछनेरा क्षेत्र में बेलगाम अपराधियों के आगे थाना पुलिस बेबस साबित हो रही है।

क्राइस्ट दा किंग विद्यालय कैबिनेट पदाधिकारियों का शपथ ग्रहण समारोह आयोजित

टूंडला। क्राइस्ट दा किंग विद्यालय के प्राइमरी शाखा के प्रांगण में स्कूल कैबिनेट के पदाधिकारियों का शपथ ग्रहण समारोह का आयोजन किया गया। जिसमे विद्यालय के सीनियर व प्राइमरी शाखा के पदाधिकारियों व चारो सदनों के कप्तान व उपकप्तान को शपथ दिलाई गई। कार्यक्रम में मुख्य अतिथि कैप्टन मनोज यादव तथा विशिष्ठ अतिथि फादर संतोष दीसा रहे। प्रधानाचार्य फादर जिप्सन पलाटी ने सभी पदाधिकारियों को शपथ दिलाई कि वो पूरी निष्ठा और ईमानदारी से अपने कर्तव्यों का पालन करेंगे तथा विद्यालय में अनुशासन बनाए रखने का पूर्ण प्रयास करेंगे। मुख्य अतिथियों ने विद्यार्थियों को बधाई दी तथा उनको कहा कि अगर इंसान की नियत अच्छी होगी तो उसके कर्म भी अच्छे होंगे और तभी वह सफलता प्राप्त कर सकता है। कार्यक्रम में विद्यालय संसद के पदाधिकारियों के माता पिता भी उपस्थित रहें। विद्यालय के प्रधानाचार्य फादर जिप्सन पलाटी ने अतिथियों और अभिभावकों का धन्यवाद् किया और सभी पदाधिकारियों को शुभकामनाये प्रदान की।

गैंगस्टर एक्ट के गैंगलीडर की तीन करोड़ 12 लाख की संपत्ति की कुर्क

फिरोजाबाद। एसएसपी के निर्देशन में थाना शिकोहाबाद पुलिस ने गैंगस्टर एक्ट के तहत गैंगलीडर धर्मेन्द्र उर्फ डीके की 03 करोड़ 12 लाख 50 हजार रुपये की चल सम्पत्ति को कुर्क कर जब्तीकरण की कार्यवाही की है। बता दें एसएसपी सौरभ दीक्षित के निर्देशन में अपराधियों पर लगातार कार्यवाही की जा रही है। इसी के अंतर्गत अपर पुलिस अधीक्षक ग्रामीण के पर्यवेक्षण एवं क्षेत्राधिकारी शिकोहाबाद के कुशल नेतृत्व में शुक्रवार को थाना शिकोहाबाद पुलिस ने गैंगस्टर एक्ट गैंग लीडर धर्मेन्द्र उर्फ डी०के० पुत्र सुरेश चन्द्र निवासी ग्राम अजायपुर थाना फरिहा जनपद फिरोजाबाद हाल निवासी लक्ष्मीनगर बोझिया कस्बा व थाना शिकोहाबाद जनपद फिरोजाबाद की 03 करोड़ 12 लाख 50 हजार रुपए की चल सम्पत्ति को अन्तर्गत धारा 14(1) जब्तीकरण गिरोहबन्द एव असामाजिक क्रियाकलाप निवारण 1986 के तहत कुर्क कर जब्तीकरण की कार्यवाही की गयी है। गैंगलीडर धर्मेन्द्र उर्फ डी०के० पर जनपद के विभिन्न थानों में करीब 01 दर्जन अभियोग पंजीकृत हैं। जिसपर पूर्व में भी थाना शिकोहाबाद पुलिस टीम द्वारा गैंगलीडर अभियुक्त की धारा 14(1) एक्ट के तहत 34 लाख 15 हजार 400 रुपए की अचल सम्पत्ती को कुर्क किया जा चुका है।

टीबी उन्मूलन को लेकर हुई कार्यशाला

आगरा। एसएन मेडिकल कॉलेज में टीबी उन्मूलन को लेकर हुई कार्य शाला विशेषज्ञों ने उपचार की जान कारी को किया साझा देश को 2025 टीबी मुक्तकरने का लिया संकल्प एसएन मेडिकल कॉलेज के रेस्पिरेट्री मेडिसिन विभाग द्वारा राष्ट्रीय टीबी उन्मूलन कार्यक्रम के तहत गुरुवार को एक प्रशिक्षण कार्यक्रम मेडिसिन विभाग के एलटी 4 में आयोजित किया गया सरोजिनी नायडू मेडिकल कॉलेज के प्रधानाचार्य डॉ.प्रशांत गुप्ता दीप प्रज्वलित कर कार्यक्रम का शुभारंभ किया उन्होंने कहा कि टीबी का इलाज करते वक्त डॉक्टर द्वारा मरीज को नियमित दवा लेने के महत्व के बारे में बताना अत्यधिक आवश्यक है। उन्होंने प्रधानमंत्री द्वारा 2025 तक टीबी मुक्त भारत करने की बात कही प्रधानाचार्य ने डॉ,कोअपनी सुरक्षा जैसे मास्क ग्लव्स इत्या दि पहनकर इलाज करने पर ध्यान देने की भी बात कही रेस्पि रेटरी मेडिसिन विभाग के आचार्य विभाग अध्यक्ष डॉ. गजेंद्र विक्रम सिंह ने ड्रग रेसिस्टेंट टीबी के बारे में विस्तार से बताया उन्होंने बताया कि टीबी में बारबार मरीजों द्वारा टीबी की बीच में दवाइयां छोड़ने से बहुत नुकसान होता है तथा ड्रग रेजिस्टेंट टीबी बन जाती है।ड्रग रेजिस्टेंट टीबी के मरीजों की वजह से जनमानस में टीबीज्यादा फैलने की संभावना रहती है। डॉ.जीवीसिंह आचार्य और विभाग अध्यक्ष रेस्पिरेटरी मेडिसिन अध्यक्ष स्टेट टास्क फोर्स फॉर टीबी एलिमि नेशन ने एक्स्ट्रापल्मोनरी टीबी के निदान में माइक्रो बायोलॉजिकल पुष्टी पर जोर देते हुए ऐसी टीबी में मॉलि क्यूलर जाँचो सीबीनाट की उपयोगिता बताई टीबी चेस्ट विभाग के आचार्य डॉ.संतोष आचार्य ने टीबी की डायग नोसिस एवं इलाज के बारे में बताया डॉ.मानस शर्मा डबल्यूएचओ कंसल टेंट प्रभारीआगरा मथुरा निक्षय पोर्टल के बारे में बताया' उन्होंने बताया कि किस प्रकार टीबी के मरीजों को इन रोल किया जाता है' डॉ अनुराग मेडिकल ऑफिसर कंसल्टेंट स्टेट टीबी ट्रेनिंग सेंटर ने एंड टीबी 2025 यस वी कैन का स्लोगन दोहराया उन्होंने बताया कि टीबी प्रिवेंटिव थेरेपी टीपीटी भारत सरकार की योजना के तहत टीबी के मरीजों के परिवार के सदस्यों को डॉक्टर के सलाह के उपरांत एक गोली रोज 6 महीने तक दी जाती टीपीटी पर डा.गीतू ने विस्तार से चर्चा की उन्होंने बताया कि भारत सरकार की योजना के तहत घोषित टीबी के मरीजों को पोषण के लिए 500 रुपये हर महीना 6 महीने के इलाज तक दिया जाता है' डॉ.सचिन गुप्ता सहायक आचार्य टीबी एवं चेस्ट विभाग द्वारा के टीबी की दवाइयां से होने वाले दुष्परिणाम एवं उसके रोकथाम के बारे में पोस्ट ग्रेजुएट छात्रों को विस्तार से बताया ' डॉ.मधु नायक सह आचार्य द्वारा टीबी की गांठ के उपचार के बारे में विस्तार से बताया इस ट्रेनिंग में लगभग 90 रेसिडेंट डॉक्टरों को प्रशिक्षित किया गया कार्यक्रम में उप प्रधानाचार्य डॉ. टीपीसिंह मेडिसिन विभाग के अध्यक्ष डॉ.मृदुल चतुर्वेदी सीनियर मेडिकल ऑफि सर डॉक्टर मोना वर्मा मेडिकल ऑफिसर डॉक्टर योगेश कौशल मीडिया प्रभारी डॉक्टर प्रीति भार द्वाज आदि उपस्थित रहे' टीबी के लक्षण 115 दिन से ज्यादा खांसी होने पर चिकित्सा की सलाह पर छाती का एक्सरे बलगम की जांच करवाएं शाम को बुखार आनाअचानक वजन कम हो जाना भूख का काम होना इन लक्षणों के होने पर चिकित्सक से संपर्क कर टीबी की जांच करवाएं बचाव खांसी होने पर, मुंह पर रुमाल रुमालअथवा गमछे का इस्तेमाल करें जंक फूड एवं कोल्ड ड्रिंक पैकेट बंद खाद्य पदार्थों का सेवन नहीं करें' इस से हमारी रोग प्रतिरोधक क्षमता कम हो जाती होजाती है संतुलित आहार का सेवन करें।

संक्षेप

भारत में युवाओं को सशक्त बना रहा है स्किल इंडिया डिजिटल हब

नई दिल्ली। इंटरनेशनल लेबर ऑर्गनाइजेशन (आईएलओ) ने आज की दुनिया में कौशल विकास को आकार देने के तरीकों पर विचार-विमर्श हेतुवैश्विक नेताओं को एक प्लेटफार्म पर लाने के लिए ग्लोबल स्किल्स फोरम का आयोजन किया। इस आयोजन का उद्देश्य था कि निरंतर आर्थिक समृद्धि लाने, व्यक्तियों को सार्थक रोजगार के माध्यम से आगे बढ़ने के लिए सशक्त बनाने और समुदायों के भीतर समानता और लचीलेपन को आगे बढ़ाने के लिए कौशल विकास और आजीवन सीखना महत्वपूर्ण है। आईएलओ द्वारा आयोजित ह्यूमन-सेन्टर्ड डिजिटल ट्रान्सफॉर्मेशन ऑफ स्किल डेवलपमेन्ट पर पैनल चर्चा के दौरान, कौशल विकास और उद्यमशीलता मंत्रालय की पहल, स्किल इंडिया डिजिटल हब (सिद्ध), को उस टूल के रूप में प्रस्तुत किया गया जिसने भारत के स्किल डेवलपमेन्ट ईकोसिस्टम को बदल दिया है।

वृद्धि दर चालू वित्त वर्ष में 7.1 प्रतिशत रहने का अनुमान

नयी दिल्ली। आर्थिक शोध संस्थान राष्ट्रीय लोक वित्त एवं नीति संस्थान (एनआईपीएफपी) ने भारत की जीडीपी (सकल घरेलू उत्पाद) वृद्धि दर चालू वित्त वर्ष में 7.1 प्रतिशत रहने का अनुमान जताया है। एनआईपीएफपी ने सोशल मीडिया मंच एक्स पर लिखा कि केंद्र करों में उछाल और राजस्व व्यय में कमी के माध्यम से राजकोषीय मजबूती के रास्ते पर है। आर्थिक शोध संस्थान ने कहा कि बीते वित्त वर्ष 2023-24 में केंद्र से महत्वपूर्ण पूंजीगत व्यय हस्तांतरण के कारण राज्यों में पूंजीगत व्यय वृद्धि मजबूत है। उल्लेखनीय है कि एशियाई विकास बैंक (एडीबी) और फिच रेटिंग्स ने चालू वित्त वर्ष के लिए भारत की वृद्धि दर सात प्रतिशत रहने का अनुमान लगाया है, वहीं अंर्ताष्ट्रीय मुद्रा कोष (आईएमएफ), एसएंडपी ग्लोबल रेटिंग्स और मॉर्गन स्टेनली ने वृद्धि दर 6.8 प्रतिशत रहने की संभावना जतायी है।

शरीर की ऊर्जा बनाये रहने का स्रोत है बादाम

नई दिल्ली। भारत में 19 अप्रैल से 1 जून तक सात चरणों में चलने वाले आम चुनावों के बीच, राजनीतिक दलों के कार्यकर्ता जोर-शोर से चुनावी गतिविधियों से जुड़े हुए हैं। इस भागदौड़ के बीच, खुद को सक्रिय एवं एनर्जी से भरपूर बनाए रखने के लिए एक मुट्ठी बादाम का सेवन करें जिससे ये कार्यकर्ता पूरे दिन सक्रिय बने रहेंगे और अपने काम पर पूरा ध्यान दे पायेंगे। पार्टी कार्यकताओं को पूरे दिन सक्रिय रखने और उनका फोकस बनाए रखने के लिए बादाम एक सबसे बढ़िया स्रोत है। हेड रितिका समद्दर ने कहा बादाम अविश्वसनीय रूप से सुविधाजनक और बहुपयोगी भी हैं। कैम्पेन के कार्यक्रमों के बीच चाहे भागदौड़ हो या रैलियों का आयोजन, आप मुट्ठी भर बादाम आसानी से अपने साथ कहीं भी ले जा सकते हैं और चलते-फिरते खा सकते हैं। इसके अतिरिक्त, बादाम का आनंद किसी भी रूप में लिया जा सकता है, चाहे जिस रूप में हो या भोजन में शामिल करके।

आतिशबाजी से लगी आग से छह की मौत

दरभंगा। बिहार के दरभंगा जिले के बहेड़ा थाना अंतर्गत अंटोर गांव में बृहस्पतिवार-शुक्रवार की दरमियानी रात विवाह समारोह के दौरान आतिशबाजी से लगी आग में एक परिवार के छह लोगों की मौत हो गई। राज्य के मुख्यमंत्री नीतीश कुमार ने इस घटना में लोगों की मौत पर शोक व्यक्त किया है। मुख्यमंत्री कार्यालय द्वारा जारी एक विज्ञप्ति के अनुसार कुमार ने इस घटना को अत्यंत दुखद बताते हुए घायल लोगों के समुचित इलाज का निर्देश दिया है और उनके शीघ्र स्वस्थ होने की कामना की है। मुख्यमंत्री ने मृतकों के परिजन को दुख की इस घड़ी में धैर्य प्रदान करने की कामना की है। मृतकों की पहचान सुनील पासवान (26), लीला देवी (23), कंचन देवी (26), सिद्धांत कुमार (4), शशांक कुमार (3) और साक्षी कुमारी (5) के रूप में हुई है। घटना में तीन गायों की भी मौत हो गयी। दरभंगा के जिलाधिकारी राजीव रोशन ने बात करते हुए कहा कि कल रात बहेड़ा थाना अंतर्गत अलीनगर इलाके में हुई आग की घटना में तीन बच्चों समेत छह लोगों की मौत हो गई। घटना के सटीक कारण का पता लगाने के लिए जांच का आदेश दिया गया है। इस बीच जिला प्रशासन आपदा प्रबंधन दिशा-निर्देशों के अनुसार पीड़ित परिवारों को हर संभव सहायता प्रदान कर रहा है।

सेंसेक्स 609 अंक फिसला

मुंबई। घरेलू शेयर बाजारों में शुक्रवार को पिछले पांच कारोबारी सत्रों से जारी तेजी थम गयी और बीएसई सेंसेक्स 609 अंक फिसल गया। वैश्विक बाजारों में मिले-जुले रुझानों के बीच बैंक, वित्तीय और टिकाऊ उपभोक्ता सामान बनाने वाली कंपनियों में बिकवाली से बाजार नुकसान में रहा।

कारोबारियों ने कहा कि वैश्विक स्तर पर कच्चे तेल की बढ़ती कीमतें, डॉलर के मुकाबले रुपये में गिरावट और लगातार विदेशी पूंजी की निकासी से भी निवेशक धारणा पर असर पड़ा। बीएसई का 30 शेयरों वाला सूचकांक सेंसेक्स 609.28 अंक यानी 0.82 प्रतिशत की गिरावट के साथ 73,730.16 अंक पर खिसक आया। कारोबार के दौरान एक समय यह 722.79 अंक टूटकर 73,616.65 पर भी आ गया था। नेशनल स्टॉक एक्सचेंज (एनएसई) का सूचकांक निफ्टी भी 150.40 अंक यानी 0.67 प्रतिशत गिरकर 22,419.95 अंक पर बंद हुआ। इसके साथ ही घरेलू शेयर बाजारों में पिछले पांच सत्रों से जारी तेजी थम गई। बीते पांच दिनों में मानक सूचकांकों में करीब 2.5 प्रतिशत की तेजी आई थी। साप्ताहिक आधार पर सेंसेक्स में 641.83 अंक यानी 0.87 प्रतिशत की बढ़ोतरी दर्ज की गई जबकि निफ्टी में कुल 272.95 अंक यानी 1.23 प्रतिशत की वृद्धि हुई है। लगातार पांच दिनों से तेजी का दौर चल रहा था लिहाजा बाजार में गिरावट और मुनाफावसूली की आशंका बनी हुई थी। इसके पीछे वैश्विक कारकों का भी योगदान रहा। जापानी येन के 34 साल के निचले स्तर पर गिरने और अमेरिकी बॉन्ड प्रतिफल बढ़ने से रुझान में बदलाव दिखा। सेंसेक्स के समूह में शामिल कंपनियों में से बजाज फाइनेंस में आठ प्रतिशत की बड़ी गिरावट का सामना करना पड़ा। कंपनी की मार्च तिमाही के नतीजे निवेशकों को उत्साहित नहीं कर पाए। इसके अलावा बजाज फिनसर्व में भी तीन प्रतिशत की गिरावट देखी गई। इस बीच, आईटी सेवा कंपनी टेक महिंद्रा में सात प्रतिशत से अधिक की छलांग दर्ज की गई। राजस्व वृद्धि में तेजी लाने और मार्जिन बढ़ाने के एक महत्वाकांक्षी तीन साल के रोडमैप की रूपरेखा पेश करने से कंपनी के शेयरों को लेकर दिलचस्पी देखी गई। अधिक शेयरों का प्रतिनिधित्व करने वाले बीएसई मिडकैप सूचकांक में 0.83 प्रतिशत की बढ़ोतरी देखी गई जबकि स्मालकैप सूचकांक 0.27 प्रतिशत चढ़ गया। अमेरिकी आर्थिक आंकड़ों ने बाजार धारणा को प्रभावित किया। निवेशकों को अमेरिका में मंदी आने की आशंका सताने लगी है। वहीं घरेलू बाजार में कंपनियों के तिमाही नतीजों के कमजोर होने और ऊंचे मूल्यांकन को लेकर चिंता देखी गई।

पश्चिम बंगाल के संदेशखाली में सीबीआई ने जब्त किये हथियार और गोला-बारूद

नयी दिल्ली/कोलकाता। केन्द्रीय अन्वेषण ब्यूरो (सीबीआई) ने शुक्रवार को पश्चिम बंगाल के संदेशखालि में एक घर में छापेमारी के दौरान हथियार और गोला बारूद बरामद किया। अधिकारियों ने यह जानकारी दी। उन्होंने बताया कि यह तलाशी अभियान तृणमूल कांग्रेस के नेता रहे शाहजहां शेख के समर्थकों द्वारा प्रवर्तन निदेशालय की टीम पर हमला किए जाने की घटना से जुड़ा है।

एक वरिष्ठ अधिकारी ने बताया कि सीबीआई अधिकारियों की पांच टीमों ने पश्चिम बंगाल पुलिस और राष्ट्रीय सुरक्षा गार्ड (एनएसजी) सहित केंद्रीय बलों की मदद से उत्तर 24 परगना जिले में संदेशखालि इलाके के सारबेरिया में स्थित घर पर छापा मारा। अधिकारी ने बताया कि हमें भारी मात्रा में हथियार, गोला-बारूद और विस्फोटकों को जमा कर रखने की खुफिया जानकारी प्राप्त हुई थी। विदेश निर्मित पिस्तौल सहित कुल 12 हथियार जब्त किये गये। डिब्बों में विस्फोटक भरे हुए पाये गये। खोज अभियान अभी भी जारी है। सीबीआई सूत्रों ने बताया कि घर का मालिक शाहजहां शेख का रिश्तेदार है, जिसकी पहचान अबू तालीब मुल्ला के रूप में हुई है। उन्होंने बताया, यह अभी तक स्पष्ट नहीं है कि घर के अंदर इतनी बड़ी मात्रा में हथियार, गोला-बारूद और विस्फोटक क्यों रखे गए थे। घर को सुरक्षा बलों ने घेर लिया था, जिसे मछली पालन के लिए उपयोग किए जाने वाले जल निकायों के बीच बनाया गया था। केंद्रीय बल घर के बाहर मेटल डिटेक्टरों का उपयोग कर इस बात की जांच कर रहे हैं कि कहीं और हथियारों व गोला-बारूद को दबाकर तो नहीं रखा गया है। इस कार्य के लिए एक रोबोटिक उपकरण को भी लगाया गया है। प्रवर्तन निदेशालय की टीम पर पांच जनवरी को संदेशखालि में उस समय हमला किया गया था जब वह कथित राशन घोटाले के सिलसिले में शेख के परिसर पर छापा मारने गई थी।

रुपया सात पैसे की गिरावट के साथ 83.35 प्रति डॉलर पर बंद

मुंबई। अमेरिकी मुद्रा के मुकाबले रुपया शुक्रवार को सात पैसे की गिरावट के साथ 83.35 (अस्थायी) प्रति डॉलर पर बंद हुआ। विदेशों में डॉलर के मजबूत होने और घरेलू शेयर बाजारों में बिकवाली से स्थानीय मुद्रा प्रभावित हुई। विदेशी मुद्रा कारोबारियों ने कहा कि इसके अलावा अंतरराष्ट्रीय बाजार में कच्चे तेल की बढ़ती कीमतों और जोखिम से बचने की धारणा ने स्थानीय मुद्रा को प्रभावित किया।

अंतरबैंक विदेशी मुद्रा बाजार में रुपया 83.30 प्रति डॉलर पर खुला। दिन में उसने 83.30 से 83.36 प्रति डॉलर के बीच कारोबार किया। अंत में 83.35 (अस्थायी) प्रति डॉलर पर बंद हुआ जो पिछले बंद भाव से सात पैसे कम है। रुपया बृहस्पतिवार को अमेरिकी मुद्रा के मुकाबले 83.28 पर बंद हुआ था। कमजोर घरेलू बाजार और कच्चे तेल के दाम में तेजी से रुपये में गिरावट आई। हमारा अनुमान है कि पश्चिम एशिया में फिर से तनाव बढ़ने और घरेलू शेयर बाजार में कमजोर रुख से रुपया हल्के नकारात्मक रुख के साथ कारोबार करेगा। कच्चे तेल के दाम में तेजी तथा विदेशी संस्थागत निवेशकों की पूंजी निकासी रुपये पर और दबाव डाल सकती है। हालांकि रिजर्व बैंक अगर कोई हस्तक्षेप करता है तो रुपये को निचले स्तर पर समर्थन मिल सकता है...।

जीडीपी वृद्धि 6.6 प्रतिशत रहने का अनुमान

नयी दिल्ली। डेलॉयट इंडिया ने चालू वित्त वर्ष 2024-25 में भारत की सकल घरेलू उत्पाद (जीडीपी) की वृद्धि दर 6.6 प्रतिशत रहने का अनुमान लगाया है। निर्यात में तेजी और पूंजी प्रवाह इसमें मुख्य कारक रहेंगे।

डेलॉयट ने भारत की आर्थिक परिदृश्य पर अपनी रिपोर्ट में कहा कि मध्यम आय वर्ग की तेज वृद्धि से क्रय शक्ति बढ़ी है। प्रीमियम लक्जरी उत्पादों व सेवाओं की मांग भी उत्पन्न हुई है। डेलॉयट ने पिछले वित्त वर्ष के लिए भारत की आर्थिक वृद्धि के अनुमान को संशोधित कर 7.6 से 7.8 प्रतिशत के बीच कर दिया है। जनवरी में कंपनी ने वित्त वर्ष 2023-24 में वृद्धि के 6.9 से 7.2 प्रतिशत की सीमा में रहने का अनुमान लगाया था। डेलॉयट ने तिमाही के आर्थिक परिदृश्य में कहा कि देश की जीडीपी वृद्धि वित्त वर्ष 2024-25 में करीब 6.6 प्रतिशत और उसके अगले वर्ष 6.75 प्रतिशत तक पहुंचने का अनुमान है। बाजार अपने निवेश तथा उपभोग निर्णयों में भू-राजनीतिक अनिश्चितताओं को ध्यान में रखना सीख रहे हैं। डेलॉयट इंडिया की अर्थशास्त्री रुमकी मजूमदार ने कहा कि वैश्विक अर्थव्यवस्था में 2025 में एक समकालिक बदलाव देखने की उम्मीद है क्योंकि प्रमुख चुनावी अनिश्चितताएं दूर हो जाएंगी और पश्चिम के केंद्रीय बैंक 2024 में बाद में कुछ दरों में कटौती की घोषणा कर सकते हैं। भारत में पूंजी प्रवाह में सुधार और निर्यात में उछाल देखने की भी संभावना है। मजूमदार ने कहा कि मजबूत आर्थिक गतिविधि के दम पर पूर्वानुमानित अवधि में मुद्रास्फीति के भारतीय रिजर्व बैंक के लक्ष्य स्तर चार प्रतिशत से ऊपर रहने का अनुमान है।

कैदियों को जमानत पर रिहा करने की मांग वाली याचिका खारिज

नयी दिल्ली। दिल्ली उच्च न्यायालय ने कारागारों में भीड़ के मद्देनजर विचाराधीन कैदियों को जमानत पर रिहा करने की गुहार के साथ दाखिल की गई जनहित याचिका खारिज कर दी है।

कार्यवाहक मुख्य न्यायाधीश मनमोहन ने टिप्पणी की कि याचिकाकर्ता गौतम कुमार लाहा द्वारा याचिका में उठाये गये मुद्दे पर पहले ही उच्चतम न्यायालय विचार कर रहा है और ऐसे में अर्जी को स्वीकार करने का कोई औचित्य नहीं है। पीठ ने 24 अप्रैल को पारित आदेश में कहा, हम इस बात से संतुष्ट हैं कि चूंकि वर्तमान याचिका में याचिकाकर्ता द्वारा उठाए गए मुद्दे सीधे तौर पर डब्ल्यू.पी. (सी) 406।2013 में उच्चतम न्यायालय के समक्ष लंबित हैं और उसपर विचार किया जा रहा है। इसलिए हमें वर्तमान याचिका पर विचार करने का कोई कारण प्रतीत नहीं होता है। तदनुसार, वर्तमान याचिका खारिज की जाती है। इस पीठ में न्यायमूर्ति मनमीत पी.एस. अरोड़ा भी शामिल थे। याचिकाकर्ता के वकील ने दलील दी कि जनहित याचिका उन विचाराधीन कैदियों के हित में दायर की गई है, जो भीड़भाड़ वाली जेलों में बंद हैं। उन्होंने गुहार लगाई कि हर महीने कम से कम एक बार बैठक आयोजित करने के लिए एक समिति नियुक्त की जाए ताकि यह तय किया जा सके कि किस कैदी को संबंधित अदालत द्वारा पारित उचित आदेश के आधार पर रिहा किया जा सकता है।

विकसित राष्ट्र बनाने को चौबीस घंटे काम कर रहे मोदी

राजकोट। केंद्रीय रेल मंत्री अश्विनी वैष्णव ने शुक्रवार को कहा कि प्रधानमंत्री नरेन्द्र मोदी 2047 तक भारत को एक विकसित राष्ट्र बनाने के लिए चौबीसों घंटे काम कर रहे हैं और देश के लोग भाग्यशाली हैं कि उन्हें ऐसा मेहनती तथा दूरदर्शी नेतृत्व मिला है।

वैष्णव ने गुजरात के राजकोट शहर में एक जनसभा को संबोधित करते हुए यह बात कही। उन्होंने कांग्रेस पर 1950 से 1990 के बीच का समय तथा 2004 से 2014 तक संयुक्त प्रगतिशील गठबंधन (संप्रग) सरकार के शासनकाल के दस वर्षों समेत पांच दशक बर्बाद करने का आरोप लगाया। उन्होंने कहा कि 1947 में जब देश को आजादी मिली तो वह उत्साह से लबालब था। वैष्णव ने राजकोट चैंबर ऑफ कॉमर्स एंड इंडस्ट्री द्वारा आयोजित एक कार्यक्रम में कहा, लेकिन, दुर्भाग्य से 1947 के बाद पहले चार दशकों में जो सरकारें आईं, उन्होंने भारत की मूल शक्तियों और उद्यमशीलता की भावना को खत्म कर दिया। वर्ष 1950 से 1990 के बीच के हमारे चार दशक बर्बाद हुए। उन्होंने कहा कि आज के युवा उद्यमियों को इस बात पर विश्वास नहीं होगा कि उन दिनों अगर आप अपनी कार के स्टीयरिंग का डिजाइन बदलना चाहते थे या अपनी फैक्टरी में उत्पादन बढ़ाना चाहते थे तो आपको दिल्ली में एक कांग्रेस नेता से संपर्क करना पड़ता था। ऐसी ही बदतर स्थिति उस समय कांग्रेस शासन में थी। वैष्णव ने कहा कि हालांकि पूर्व प्रधानमंत्री अटल बिहारी वाजपेयी ने स्थिति में सुधार के लिए कदम उठाए, लेकिन 2004 और 2014 के बीच कांग्रेस शासन में सब कुछ शून्य हो गया। उन्होंने कहा कि आज भारत दुनिया की पांचवीं सबसे बड़ी अर्थव्यवस्था है और निकट भविष्य में दुनिया में चौथा स्थान हासिल कर सकता है। केंद्रीय संचार, इलेक्ट्रॉनिक्स और सूचना प्रौद्योगिकी मंत्री ने कहा कि वर्ष 2004 में हमारा स्थान दुनिया में 11वां था। वर्ष 2004 से 2014 के बीच सभी को उम्मीद थी कि हम कुछ स्थान ऊपर जायेंगे। लेकिन, जब 2014 में मोदी जी ने सत्ता संभाली, तो हम 11वें स्थान पर ही थे। वर्ष 2004 से 2014 के दशक में इसमें कोई बदलाव नहीं हुआ। तो हमने वो दस साल गंवा दिये। रेल मंत्री ने कहा कि मोदी ने भारत के वित्तीय क्षेत्र को ठीक किया, आत्मविश्वास वापस लेकर आए और जीएसटी (वस्तु एवं सेवा कर) जैसे सुधार लागू किए। उन्होंने कहा कि उनके प्रयासों से भारत पांचवीं सबसे बड़ी अर्थव्यवस्था बन गया है। वैष्णव ने कहा कि विकसित भारत की रूपरेखा तैयार करने के लिए प्रधानमंत्री मोदी ने 20 लाख से ज्यादा लोगों से सुझाव लिए और कई चर्चाओं में हिस्सा लिया। पांच साल की मध्यम अवधि की योजना भी तैयार है। ऐसे दूरदर्शी नेतृत्व के बिना कोई देश प्रगति नहीं कर सकता। हम भाग्यशाली हैं कि हमारा नेतृत्व इतनी मेहनत कर रहा है।

विदेशी मुद्रा भंडार 2.28 अरब डॉलर घटकर 640.33 अरब डॉलर पर

मुंबई। देश का विदेशी मुद्रा भंडार 19 अप्रैल को समाप्त सप्ताह में 2.28 अरब डॉलर घटकर 640.33 अरब डॉलर रहा। भारतीय रिजर्व बैंक ने शुक्रवार को यह जानकारी दी।

पिछले कारोबारी सप्ताह में देश का विदेशी मुद्रा भंडार, विगत कई सप्ताह तक बढ़ने के बाद, 5.40 अरब डॉलर घटकर 643.16 अरब पर पहुंच गया था। यह पांच अप्रैल को समाप्त सप्ताह में 648.56 अरब डॉलर के नये सर्वकालिक उच्च स्तर पर पहुंच गया था। रिजर्व बैंक के आंकड़ों के मुताबिक, 19 अप्रैल को समाप्त सप्ताह में मुद्रा भंडार का अहम हिस्सा मानी जाने वाली विदेशी मुद्रा आस्तियां 3.79 अरब डॉलर घटकर 560.86 अरब डॉलर रह गईं। डॉलर के संदर्भ में उल्लेखित विदेशी मुद्रा आस्तियों में विदेशी मुद्रा भंडार में रखे गए यूरो, पाउंड और येन जैसी गैर-अमेरिकी मुद्राओं की घट-बढ़ का प्रभाव शामिल होता है। रिजर्व बैंक ने कहा कि समीक्षाधीन सप्ताह के दौरान स्वर्ण आरक्षित भंडार का मूल्य 1.01 अरब डॉलर बढ़कर 56.81 अरब डॉलर हो गया। रिजर्व बैंक ने कहा कि विशेष आहरण अधिकार (एसडीआर) 4.3 करोड़ डॉलर घटकर 18.03 अरब डॉलर रह गया। रिजर्व बैंक के मुताबिक, समीक्षाधीन सप्ताह में अंतरराष्ट्रीय मुद्राकोष (आईएमएफ) के पास भारत की आरक्षित जमा भी 20 लाख डॉलर घटकर 4.63 अरब डॉलर रह गयी।

पेज एक का शेष

दूसरा चरण

कोझिकोड में एक मतदान केंद्र पर बेहोश हुए एक एजेंट की बाद में मृत्यु हो गई। त्रिपुरा पूर्वी लोकसभा सीट पर शाम पांच बजे तक 77.53 प्रतिशत मतदान हुआ। निर्वाचन अधिकारियों ने कहा कि कुछ बूथ से शिकायतें मिलीं लेकिन उन पर तत्काल कार्वाई की गई। छत्तीसगढ़ के गरियाबंद जिले में चुनाव ड्यूटी पर तैनात मध्य प्रदेश विशेष सशस्त्र बल के एक जवान ने कथित तौर पर अपनी सर्विस राइफल से गोली मारकर आत्महत्या कर ली। राज्य में नक्सल प्रभावित तीन लोकसभा क्षेत्रों में तीन बजे तक 72.13 प्रतिशत मतदान दर्ज किया गया। मध्य प्रदेश में छह लोकसभा सीटों पर करीब 54.83 प्रतिशत मतदाताओं ने अपने मताधिकार का प्रयोग किया। असम में पांच संसदीय क्षेत्रों में करीब 70.66 प्रतिशत मतदाताओं ने अपने मताधिकार का प्रयोग किया। कड़ी सुरक्षा के बीच मणिपुर में मतदान समाप्त होने तक 76.06 प्रतिशत मतदान दर्ज किया गया। कर्नाटक में 14 लोकसभा क्षेत्रों में शाम पांच बजे तक 63.90 प्रतिशत मतदान हुआ।

यूपी की आठ

बागपत में 53.69 फीसद, बुलंदशहर में 54.34 फीसद, गौतमबुद्धनगर में 52.46 फीसद, गाजियाबाद में 48.21 फीसद, मथुरा में 47.45 फीसद और मेरठ में 55.49 फीसद मतदान हुआ है। उत्तर प्रदेश के मुख्य निर्वाचन अधिकारी (सीईओ) नवदीप रिनवा ने बताया कि दूसरे चरण के आठ लोकसभा निर्वाचन क्षेत्रों के लिए चुनाव मैदान में 91 प्रत्याशी थे, जिनमें 81 पुरुष तथा 10 महिलाएं थीं। रिनवा ने बताया कि संख्या की दृष्टि से सबसे अधिक मतदाता गाजियाबाद (29 लाख, 45 हजार 487) में तथा सबसे कम मतदाता बागपत (16 लाख 53 हजार 146) लोकसभा निर्वाचन क्षेत्र में हैं। दूसरे चरण के प्रमुख उम्मीदवारों में रामायण धारावाहिक में भगवान राम की भूमिका निभा चुके भाजपा के अरुण गोविल (मेरठ), अभिनेत्री हेमा मालिनी (मथुरा), पूर्व केंद्रीय मंत्री डॉक्टर महेश शर्मा (गौतमबुद्ध नगर) और अतुल गर्ग (गाजियाबाद) शामिल हैं।

ईवीएम से

जाएगा। ईवीएम में तीन यूनिट होती है-बैलेट यूनिट, कंट्रोल यूनिट और वीवीपैट। ये तीनों माइक्रोकंट्रोलर से जुड़े होते हैं। वर्तमान में निर्वाचन आयोग प्रत्येक विधानसभा क्षेत्र में पांच मतदान केंद्रों के ईवीएम में पड़े मतों का मिलान वीवीपैट पर्चियों के साथ करता है। न्यायमूर्ति दत्ता ने कहा प्रणालियों या संस्थाओं का मूल्यांकन करते समय संतुलित दृष्टिकोण रखना जरूरी है, जबकि तंत्र के किसी भी पहलू पर आंख मूंदकर अविश्वास करना अवांछित संशयवाद को उत्पन्न कर सकता है। पीठ ने सुझाव दिया कि निर्वाचन आयोग इसकी पड़ताल कर सकता है कि क्या वीवीपैट पर्चियों की गिनती के लिए इलेक्ट्रॉनिक मशीनों का इस्तेमाल किया जा सकता है और क्या पार्टियों के लिए उनके चिह्न के साथ बार कोड का उपयोग किया जा सकता है। पीठ ने कहा कि मतपत्रों से चुनाव कराने की प्रणाली का फिर से उपयोग करने का अनुरोध करने के अलावा, तीन याचिकाकर्ताओं ने न्यायालय से यह अनुरोध किया था कि वीवीपैट पर्चियां मतदाता को दी जानी चाहिए, ताकि वे सत्यापन कर सकें और उसके बाद इसे गिनती के लिए मतपेटी में डाल दें। न्यायालय ने कहा कि यह भी अनुरोध किया गया था कि सभी वीवीपैट पर्चियों की गिनती की जाए। न्यायमूर्ति खन्ना ने कहा, हम इन सभी याचिकाओं को खारिज करते हैं।

इंडिया गठबंधन

लोगों को बर्दाश्त नहीं हुआ जो चुनाव के दिन वोट लूटने का खेल खेलते थे। प्रधानमंत्री ने विपक्षी गठबंधन इंडिया के खिलाफ हमलावर रुख जारी रखते हुए कहा, उसके हर नेता ने ईवीएम को लेकर जनता के मन में संदेह पैदा करने का पाप किया है। लेकिन देश के लोकतंत्र और बाबासाहेब आंबेडकर के संविधान की ताकत देखिए, आज करीब दो घंटे पहले ही उच्चतम न्यायालय ने मत पेटियों को लूटने वालों और इसका इरादा रखने वालों को कैसा झटका दिया है। उनके सारे सपने चूर-चूर हो गए हैं। आज उच्चतम न्यायालय ने साफ-साफ कह दिया है मतपत्र वाला पुराना दौर वापस नहीं आएगा।

भाजपा ने

हो गए हैं। सपा प्रमुख ने राज्य की मौजूदा भाजपा सरकार पर साजिश के तहत प्रतियोगी परीक्षाओं का प्रश्न पत्र लीक करने का आरोप लगाते हुए कहा कि यह ऐसा इसलिए करती है ताकि युवाओं को नौकरी न देनी पड़े। उन्होंने युवाओं से संपर्क साधने की कोशिश करते हुए कहा कि भाजपा के लोगों ने नौकरी व रोजगार तो छीना ही, आपका (युवाओं का) एक-तिहाई जीवन भी बर्बाद कर दिया। उन्होंने कहा कि नौकरी व रोजगार न मिलने से युवाओं का भविष्य अंधकार में है, और उनकी जल्द शादी होने की संभावना भी कम नजर आ रही है।

गोकशी को

में ले लेंगे। उन्होंने कहा कांग्रेस कहती है कि महिलाओं के जेवर को भी अपने कब्जे में ले लेंगे। हिन्दुस्तान इसे कभी स्वीकार नहीं करेगा। 2004 से 2014 के बीच संप्रग की सरकार में इन्होंने ऐसे प्रयास किये थे। इन्होंने एससी, एसटी और ओबीसी के आरक्षण में सेंध लगाने का काम किया था। उन्होंने सच्चर कमेटी और न्यायमूर्ति रंगनाथ मिश्रा कमेटी की रिपोर्ट का उल्लेख करते हुए कहा कि कांग्रेस इसे लागू करके पिछड़ी जाति के आरक्षण में से मुसलमानों को छह प्रतिशत आरक्षण देना चाहती है।

संविधान बचाने

हो रहा है। खरगे ने सोशल मीडिया मंच एक्स पर लिखा हम, भारत के लोग -भारत के संविधान की यह आत्मा मतदान के लिए बटन दबाने से पहले आपके दिल और दिमाग में गूंजनी चाहिए। यह मत भूलिए कि यह कोई सामान्य चुनाव नहीं है।

कम मतदान

कुछ सीटों पर यह भाजपा को भी फायदा दे रहा है। भाजपा 2014 के बाद से ही ओबीसी वर्ग में गैर यादव वोट और दलित समाज में गैर जाटव वोट पाती रही है। सवर्ण मतदाताओं के बड़ी संख्या में वोटों के बाद इन्हीं जातियों के समर्थन से भाजपा को बढ़त मिलती रही है। लेकिन इस बार जमीनी हकीकत यह है कि कुछ जातियों का वोट थोड़ा बिखर रहा है। खासतौर पर सवर्णों में ही ठाकुरों का एक हिस्सा भाजपा के खिलाफ वोट कर रहा है। सहारनपुर से नोएडा तक महापंचायतें हुई हैं और कई जगहों पर रणनीतिक तौर पर ठाकुर बिरादरी के लोग उस कैंडिडेट को वोट डाल रहे हैं, जो भाजपा से मुकाबले में हैं। हालांकि यहां एक बात यह भी है कि शहरी इलाकों में मोदी के नाम पर वोट ज्यादा पड़ रहा है और इसका असर कम है।

मोदी के रोड शो ने फूंकी चुनाव में जान

मुख्यमंत्री योगी, प्रदेशाध्यक्ष, सांसद संतोष और प्रत्याशी छत्रपाल के साथ पीएम उतरे सड़क पर

बरेली। प्रधानमंत्री नरेन्द्र मोदी ने आज शाम राजेन्द्र नगर में भव्य रोड झ शो किया। उनके साथ रथ पर मुख्यमंत्री योगी आदित्यनाथ, लोकसभा के प्रत्याशी छत्रपाल गंगवार और मौजूदा सांसद संतोष गंगवार व भाजपा के प्रदेश अध्यक्ष चौधरी भूपेन्द्र सिंह भी मौजूद रहे। प्रधानमंत्री का रोड शो शाम को करीब सात बजे स्वयंवर बारात घर से शुरू हुआ।

इससे पहले 1200 मीटर के इस रोड शो की कई दिनों से भव्य तैयारियां की जा रहीं थीं। स्वयंवर बारात घर से शुरू हुआ रोड शो धीमी गति से चला। खासतौर पर एक रथ बनाया गया था, जिस पर प्रधानमंत्री मोदी सवार हुए, उनके साथ मुख्यमंत्री योगी आदित्यनाथ खड़े हुए। उनके बराबर में प्रत्याशी छत्रपाल गंगवार खड़े हुए। पीछे की कतार में मौजूदा सांसद संतोष गंगवार व भाजपा के प्रदेशाध्यक्ष चौधरी भूपेन्द्र सिंह मौजूद रहे। स्वंयवर बारात घर से रथ बांके बिहारी मंदिर पर पहुंचा तब रथ को कुछ सेकेंड के लिए रोका गया। प्रधानमंत्री व मुख्यमंत्री व अन्य सभी ने बांके बिहारी मंदिर में हाथ जोड़कर बांके बिहारी का आशीर्वाद लिया। इस बीच मंदिर कमेटी से जुड़े व अन्य आसपास के जो लोग मंदिर की छत पर चढ़ गए थे, सुरक्षा कर्मियों ने उनको वहां से नीचे उतार दिया। फूलों की बारिश और जय श्री राम के नारों के बीच हाथ में कमल का फूल पकड़े प्रधानमंत्री नरेन्द्र मोदी मुस्करा के सभी का अभिवादन कर रहे थे। शील चौराहा यानी छत्रपति शिवाजी चौक पर केंद्र में मीडिया गैलरी बनाई गई थी, जहां से देश विदेश का मीडिया सीधा प्रसारण कर रहा था। प्रधानमंत्री ने सभी का हाथ हिलाकर अभिवादन किया। इसके बाद उनका रथ सीधे सलेक्शन प्वाइंट चौराहे की ओर बढ़ गया। जहां पर रोड शो समाप्त हुआ तथा प्रधानमंत्री वापस दिल्ली के लिए रवाना हो गए। बरेली में आठ बार के सांसद रहे संतोष गंगवार का टिकट काट दिया गया है। उनके स्थान पर बहेड़ी के विधायक रहे छत्रपाल गंगवार को नया उम्मीदवार बनाया गया है। यह माना जा रहा था कि शहर में चुनाव अभी कुछ धीमा है। मोदी के रोड शो ने चुनाव में जान फूंक दी है।

रोड शो से पहले स्वयंवर बारात घर पर मुख्यमंत्री योगी आदित्यनाथ ने प्रधानमंत्री का स्वागत किया। प्रभारी चौधरी देवेन्द्र सिंह, जिलाध्यक्ष पवन शर्मा, महानगर अध्यक्ष अधीर सक्सेना, डा.केएम अरोरा, सी पी एस चौहान, राजकुमार शर्मा, मेयर डा. उमेश गौतम, विधायक संजीव अग्रवाल, मंत्री डा. अरुण कुमार, डा. राघवेन्द्र शर्मा, डा. एमपी आर्या, डा. डीसी वर्मा समेत सभी प्रमुख भाजपा नेता मौजूद रहे।

सड़क हादसे

घायलों को अस्पताल पहुंचाया गया जहां चिकित्सकों ने लालगंज निवासी पंकज पाल, अजबी का पुरवा निवासी राघवेंद्र यादव (50), कहरियन का पुरवा निवासी दीपक पाल व अवधेश पाल (45) को मृत घोषित कर दिया। कटहरिन का पुरवा के मुकेश पाल, अंकुश पाल, ऐहार निवासी बबलू पांडेय, शिवा खेड़ा निवासी प्रमोद कुमार का जिला अस्पताल में उपचार किया जा रहा है।

अंक तालिका

टीम	मैच	जीत	हार	अंक	रनरेट
राजस्थान	08	07	01	14	+.698
कोलकाता	08	05	03	10	+.972
हैदराबाद	08	05	03	10	+.577
लखनऊ	08	05	03	10	+148
चेन्नई	08	04	04	08	+.415
दिल्ली	08	03	05	06	-.477
गुजरात	08	04	04	08	-1.055
पंजाब	09	03	06	06	-.187
मुंबई	08	03	05	06	-.227
बेंगलुरु	09	02	07	04	-0.721

औरेंज कैप: विराट कोहली, आरसीबी/430 रन
पर्पल कैप: जसप्रीत बुमराह, राजस्थान/13 विकेट

रॉयल्स से बदला चुकता करने उतरेंगे सुपरजायंट्स

- मुकाबला शाम 7.30 बजे से इकाना स्टेडियम में
- आठ में 7 मैच जीतकर राजस्थान रॉयल्स शीर्ष स्थान पर
- आठ मैचों में पांच जीत के साथ अंक तालिका में लखनऊ चौथे स्थान पर

लखनऊ। फॉर्म में चल रही राजस्थान रॉयल्स आईपीएल के मैच में शनिवार को लखनऊसुपर जायंट्स के खिलाफ उतरेगी तो उसका फोकस जीत की लय कायम रखने पर होगा जबकि लखनऊ की नजरें पिछली हार का बदला चुकता करने पर लगी होंगी। पूर्व चैम्पियन रॉयल्स ने इस सत्र में आठ मैचों में सात जीत दर्ज की है और उसे हराना लखनऊके लिये टेढी खीर होगा। दूसरी ओर लखनऊआठ मैचों में पांच जीत के साथ तालिका में चौथे स्थान पर है।

गुजरात टाइटंस के खिलाफ एकमात्र हार के अलावा रॉयल्स ने इस सत्र में बेहतरीन प्रदर्शन किया है और पिछले तीन मैच लगातार जीते हैं। रियान पराग उसकी बल्लेबाजी की रीढ साबित हुए हैं जो आठ मैचों में 318 रन बना चुके हैं। यशस्वी जायसवाल के फॉर्म में लौटने से रॉयल्स की बल्लेबाजी मजबूत हुई है। मुंबई इंडियंस के खिलाफ पिछले मैच में जीत के लिए 180 रन के लक्ष्य का पीछा करते हुए जायसवाल ने 60 गेंद में नाबाद 104 रन बनाये थे जिसकी बदौलत टीम ने नौ विकेट से जीत दर्ज की। जायसवाल और जोस बटलर मिलकर शीर्षक्रम पर किसी भी आक्रमण की बखिया उधेड़ सकते हैं। कप्तान संजू सैमसन भी अभी तक 314 रन बना चुके हैं जबकि वेस्टइंडीज के शिमरोन हेटमायर भी बल्ले से आतिशबाजी करने में माहिर हैं। रोवमैन पॉवेल और ध्रुव जुरेल से बेहतर प्रदर्शन की उम्मीद है। गेंदबाजी में रॉयल्स के पास ट्रेंट बोल्ट, आवेश खान और संदीप शर्मा जैसे तेज गेंदबाज हैं। स्पिन का जिम्मा युजवेंद्र चहल और रविचंद्रन अश्विन के पास है हालांकि अश्विन इस सत्र में फॉर्म के लिये जूझते दिखे हैं। चहल ने आठ मैचों में 13 विकेट लिये हैं। दूसरी ओर लखनऊ इस सत्र में रॉयल्स से 20 रन से मिली हार का बदला चुकता करना चाहेगी ।वहीं एलएसजी के मार्कस स्टोइनिस ने हालांकि चेन्नई सुपर किंग्स के खिलाफ पिछले मैच में नाबाद शतक लगाकर इस समस्या का भी हलनिकाल दिया लगता है। स्टोइनिस ने 63 गेंद में 124 रन बनाये थे जिसकी मदद से लखनऊने छह विकेट से जीत दर्ज की। देवदत्त पड्डिकल, निकोलस पूरन और दीपक हुड्डा को हालांकि बेहतर प्रदर्शन करना होगा। गेंदबाजी में लखनऊ खेमा तेज गेंदबाज मयंक यादव के फिट होने की दुआ कर रहा होगा जो पेट की मांसपेशी में खिंचाव के कारण कुछ मैचों से बाहर रहे हैं।

अटल बिहारी बाजेयी इकाना स्टेडियम में शुक्रवार शाम को मैच से पूर्व लखनऊ और राजस्थान की टीमों ने जमकर अभ्यास किया

फर्क नहीं पड़ता कि मैं कीपिंग कर रहा हूं या नहीं : ध्रुव जुरेल

लखनऊ। राजस्थान रॉयल्स मुकाबला शनिवार को इकाना में लखनऊ सुपर जॉयंट्स से होने वाला है। इस मैच से पहले प्रेस कॉन्फ्रेंस में ध्रुव जुरेल ने अपनी विकेटकीपिंग को लेकर कहा कि इस सीजन लगातार आउटफील्ड में दिख रहे हैं और उन्हें कीपिंग करने का मौका नहीं मिल रहा है। हालांकि, वह इस बात से बिल्कुल भी परेशान नहीं हैं और अपने नए रोल का खूब आनंद ले रहे हैं। जुरेल ने कहा, मैं तो आउटफील्ड में होने का लुत्फ लेता हूं क्योंकि मुझे याद है जब मैंने क्रिकेट शुरू की थी तब से मुझे गेंद कैच करना बहुत पसंद है। डाइव मारना बहुत पसंद है तो इससे फर्क नहीं पड़ता कि मैं कीपिंग कर रहा हूं या कैचिंग कर रहा हूं। मुझे बस ये चाहिए कि टीम के लिए कुछ अलग करना है। जब भी मैच खेलता हूं तो कोशिश करता हूं कि कोई डाइविंग कैच आए। मेरा बचपन से यही रहा है कि यार कैसे भी खेलने को मिल जाए। टीम में खेल रहा हूं, हम मैच जीत जाएं और मैच जीतने में मेरा कुछ योगदान रहे। बल्लेबाजी में अपने रोल पर जुरेल ने कहा, सबको एक रोल मिला होता है, अगर कोई ओपनिंग करता है उनका भी रोल है की पावरप्ले अच्छा जाना चाहिए। हमारा भी रोल है। आप ये नहीं बोल सकते की ये कठिन है, निश्चित तौर पर कठिन तो है लेकिन मैं ये सोचता हूं कि यदि इसको मैं पहले से ही कठिन मान लूंगा तो मेरे लिए और कठिन बन जाएगा। मैं कोशिश करता हूं की मेरी मैनेजमेंट ने मेरे ऊपर जो भरोसा किया है उसी के हिसाब से प्रदर्शन करूं और वहां जाकर अच्छी बल्लेबाजी करूं।

मयंक यादव ने नेट में गेंदबाजी शुरू की : श्रीराम

आईपीएल के पहले दो मैच में अपनी रफ्तार से क्रिकेट जगत में तलहका मचाने वाले एलएसजी के तेज गेंदबाज मयंक यादव ने पेट के निचले हिस्से में चोट के कारण लगभग तीन सप्ताह के आराम के बाद नेट में गेंदबाजी करना शुरू कर दिया है। एलएसजी के सहायक कोच श्रीधरन श्रीराम ने राजस्थान रॉयल्स के खिलाफ आईपीएल मैच की पूर्व संध्या पर कहा कि वह फिर से खेलने के करीब हैं। श्रीराम ने शुक्रवार को प्रेस कांफ्रेंस में कहा कि वह शुक्रवार को नेट में गेंदबाजी कर रहा है। इसलिए हम देखेंगे कि वह आज के बाद कैसे गेंदबाजी करता है। वह फिर से खेलने के काफी करीब है। इसकी उम्मीद है। श्रीराम ने कहा कि मैंने पिछले लगभग एक महीने से उनके साथ काम किया है। वह बहुत परिपक्व लगता है और वह अपने शरीर को अच्छी तरह से जानता है जो एक युवा तेज गेंदबाज के लिए बहुत अच्छी बात है।

संक्षेप

सिफत कौर ट्रायल्स में जीती

नयी दिल्ली। सिफत कौर सामरा ने शुक्रवार को यहां डा कर्णी सिंह शूटिंग रेंज में महिलाओं की 50 मीटर राइफल थ्री पोजीशन (3पी) में चार ओलंपिक चयन ट्रायल (ओएसटी) प्रतिद्वंद्वियों को पछाड़ते हुए लगातार स्पर्धाओं में जीत हासिल की। ऐश्वर्य प्रताप सिंह तोमर भी ओएसटी में विजेता रहे। उन्होंने पुरुषों का थ्री पी टी2 फाइनल जीता। मौजूदा एशियाई खेलों की चैम्पियन, विश्व रिकॉर्ड धारी और पिछले कुछ समय से महिलाओं की थ्री पी में भारत की नंबर एक खिलाड़ी सिफत ने ओएसटी टी2 फाइनल में 465.1 का स्कोर बनाया। इस तरह उन्होंने दूसरे स्थान पर रही आशी चौकसी को 2.4 से पछाड़ा। अंजुम मौदगिल शूटऑफ के बाद तीसरे स्थान पर रहीं। सिफत ने बुधवार को महिलाओं की थ्री पी ओएसटी टी। भी जीती थी। अब भोपाल में ओएसटी 3 और 4 अगले महीने होंगे। पुरुषों के थ्री पी ओएसटी टी2 फाइनल में ऐश्वर्य तोमर 463.6 अंक से विजेता रहे।

शर्मा जापान में कट में प्रवेश से चूके

गोटेम्बा (जापान)। भारतीय गोल्फर शुभंकर शर्मा ने आईएसपीएस हांडा चैम्पियनशिप के दूसरे दिन दो अंडर 70 का स्कोर किया लेकिन कट में प्रवेश से चूक गए। शर्मा ने पांच ओवर 75 के साथ शुरूआत की थी। दो दौर के बाद वह तीन ओवर के स्कोर के साथ संयुक्त 138वें स्थान पर हैं। जापान के ताइहेइ सातो, जर्मनी के यानिक पॉल, स्वीडन के सेबेस्टियन सोडेरबर्ग और इंग्लैंड के सैम बेयरस्टो शीर्ष पर हैं।

अदिति अशोक की निराशाजनक शुरुआत

लॉस एंजिलिस। भारतीय गोल्फर अदिति अशोक ने एलपीजीए टूर की जेएम ईगल एलए चैम्पियनशिप में निराशाजनक शुरूआत की और पहले दौर में दो ओवर 73 के स्कोर के साथ वह संयुक्त 82वें स्थान पर हैं। अब कट में प्रवेश के लिये दूसरे दौर में उन्हें बेहतरीन प्रदर्शन करना होगा। ग्रेस किम ने सात अंडर 64 के स्कोर के साथ बढत बना ली है।

वे सभी बल्ले मेरे पास है जिससे अंतरराष्ट्रीय शतक जड़ा : पोंटिंग

नयी दिल्ली। दो बार के विश्व कप विजेता आस्ट्रेलिया के पूर्व कप्तान रिकी पोंटिंग ने कहा है कि उन्होंने हर वो बल्ला संभालकर रखा है जिससे उन्होंने अंतरराष्ट्रीय क्रिकेट में शतक जड़ा है और उस पर विरोधी टीम का नाम तथा अपना स्कोर भी उन्होंने लिख रखा है। दिल्ली कैपिटल्स के मुख्य कोच पोंटिंग अपने दौर के बेहतरीन बल्लेबाजों में से थे। उन्होंने युवा क्रिकेटरों को किट देने की डीपी वर्ल्ड बियोंड बाउंड्रीज पहल के मौके पर यह बात कही। क्रिकेट को 2012 में अलविदा कहने वाले पोंटिंग ने 71 अंतरराष्ट्रीय शतक लगाये हैं जिनमें 41 टेस्ट शतक शामिल हैं। पोंटिंग ने कहा कि आप विश्वास करें या नहीं लेकिन मेरे घर पर मेरा पहला बल्ला भी रखा है। इस पर स्टिकर्स लगे हैं। हमारे घर में करीब एक हजार बल्ले हैं। जिस भी बल्ले से मैने अंतरराष्ट्रीय शतक जड़ा था, वह मेरे पास है। इस पर मैने अपना स्कोर और विरोधी टीम का नाम भी लिखा है। उनकी यादगार पारियों में भारत के खिलाफ 2003 वनडे विश्व कप फाइनल में जड़े नाबाद 140 रन शामिल है।

अब लक्ष्य का पीछा करने में सफलता चाहिए : विटोरी

हैदराबाद। सनराइजर्स हैदराबाद के मुख्य कोच डेनियल विटोरी का मानना है कि उनकी टीम आईपीएल के इस सत्र में बड़े स्कोर बनाने में कामयाब रही है लेकिन अब लक्ष्य का पीछा करने में सफलता हासिल करना जरूरी है। सनराइजर्स आठ में से पांच मैच जीतकर अंकतालिका में तीसरे स्थान पर है। पांच में से चार मैचों में उसने पहले बल्लेबाजी करते हुए सफलता पाई। विटोरी ने रॉयल चैलेंजर्स बेंगलुरू से 35 रन से मिली हार के बाद कहा कि हम बड़े स्कोर बनाने में कामयाब रहे हैं लेकिन अब लक्ष्य का पीछा बेहतर ढंग से करना होगा। इस सत्र में तीन बार 250 से अधिक स्कोर बना चुकी टीम को आरसीबी के खिलाफ मध्यक्रम की नाकामी महंगी पड़ी। विटोरी ने मैच के बाद प्रेस कांफ्रेंस में कहा कि पिछले चार मैचों में अच्छे प्रदर्शन के बाद यह हार निराशाजनक है। हमने अच्छा क्रिकेट खेला लेकिन हारने के बावजूद हम लक्ष्य का पीछा करने की ओर बढते दिख रहे थे। शुरूआती विकेट जल्दी गिरने का खामियाजा भुगतना पड़ा। उन्होंने कहा कि आईपीएल में कोई भी टीम किसी भी टीम को हरा सकती है और कोई मैच आसान नहीं होता।

खराब फार्म में चल रही मुंबई से भिड़ेगी दिल्ली

मुकाबला दोपहर 3:30 बजे से दिल्ली में

नयी दिल्ली। ऋषभ पंत के शानदार फॉर्म और बेहतरीन कप्तानी से आत्मविश्वास से ओतप्रोत दिल्ली कैपिटल्स शनिवार को इंडियन प्रीमियर लीग में खराब फॉर्म से जूझ रही मुंबई इंडियंस से खेलेगी तो उसका लक्ष्य जीत की लय को कायम रखने का होगा। दिल्ली कैपिटल्स ने टूर्नामेंट में टुकड़ों में अच्छा प्रदर्शन करते हुए कई मुकाबलों में शानदार जीत दर्ज की तो कई में शर्मनाक हार भी झेली। पिछले चार मैचों में से तीन जीतकर हालांकि वह अंकतालिका में छठे स्थान पर पहुंच गई और मुंबई को हराने पर प्लेआफ का उसका दावा पुख्ता हो जायेगा। दूसरी ओर खराब शुरूआत के बाद मुंबई ने अगले चार में से तीन मैच जीते लेकिन पिछले मैच में राजस्थान रॉयल्स से नौ विकेट से हार गई। अंकतालिका में आठवें स्थान पर काबिज मुंबई के लिये अब एक हार भी भारी पड़ सकती है। दिल्ली के लिये सबसे सकारात्मक बात कप्तान ऋषभ पंत का फॉर्म रही है जो मैच दर मैच निखरते जा रहे हैं। विकेट के पीछे उनका प्रदर्शन लाजवाब रहा है और बल्लेबाजी में खुलकर खेल रहे हैं। गुजरात टाइटंस के खिलाफ बुधवार को उन्होंने मैच जिताने वाली नाबाद पारी खेली। संजू सैमसन, दिनेश कार्तिक और ईशान किशन से कड़ी प्रतिस्पर्धा के बावजूद टी20 विश्व कप की टीम में उनका जगह बनाना तय लग रहा है। जैक फ्रेसर मैकगुर्क के रूप में दिल्ली को शीर्षक्रम का अच्छा बल्लेबाज मिला है लेकिन सलामी बल्लेबाज पृथ्वी साव से बेहतर प्रदश्रन की उम्मीद है क्योंकि इंपैक्ट सब्स्टीट्यूट के रूप में उनकी जिम्मेदारी सिर्फ बल्लेबाजी की है।

विश्व कप : दीपिका सेमीफाइनल में

शंघाई। मां बनने के बाद अपना शानदार प्रदर्शन जारी रखते हुए दुनिया की पूर्व नंबर एक खिलाड़ी दीपिका कुमारी ने कोरिया की जियोन हुनयंग को हराकर तीरंदाजी विश्व कप के पहले चरण के सेमीफाइनल में प्रवेश कर लिया जबकि कंपाउंड तीरंदाजों ने भारत का चौथा पदक पक्का कर दिया। विश्व रैंकिंग में 142वें स्थान पर खिसकी तीन बार की ओलंपियन दीपिका ने जियोन को 6.4 (27.28, 27.27, 29.28, 29.27, 28.28) से हराया। अब सेमीफाइनल में उनका सामना कोरिया की ही नैम सुहियोन से होगा। इससे पहले ज्योति सुरेखा वेन्नम और अभिषेक वर्मा की कंपाउंड मिश्रित टीम ने फाइनल में जगह बनाई। दुनिया की दूसरे नंबर की टीम ने पांच ही अंक गंवाते हुए मैक्सिको की आंद्रिया बेसेरा और लेट मैक्सिमो मेंडेज ओर्टिज को 155.151 से हराया। अब उनका सामना एस्तोनिया से होगा।

पंजाब किंग्स ने रचा इतिहास, ईडन गार्डन्स पर हुई छक्कों की बरसात

विश्व रिकॉर्ड लक्ष्य 261 रन का पीछा करते हुए पंजाब किंग्स ने केकेआर को आठ विकेट से दी मात

68 नाबाद रन बनाए शशांक सिंह ने 28 गेंद में जिसमें दो चौके व आठ छक्के लगाये

108 की नाबाद पारी खेली जिसमें जॉनी ने केवल 48 गेंदों में 8 चौके और 9 छक्के लगाये

कोलकाता। मैन ऑफ द मैच जॉनी बेयरस्टो के शतक से पंजाब किंग्स ने टी20 क्रिकेट के इतिहास में सबसे ज्यादा रन का पीछा करने का विश्व रिकॉर्ड बनाया। उसने शुक्रवार को 42 वें आईपीएल मैच में कोलकाता नाइट राइडर्स (केकेआर) को उसी के घरेलू मैदान ईडन गार्डन्स पर आठ विकेट रहते लक्ष्य हासिल कर लिया। पंजाब किंग्स ने पिछले साल मार्च में वेस्टइंडीज के खिलाफ दक्षिण अफ्रीका के चार विकेट पर 259 रन से बेहतर प्रदर्शन किया।

आईपीएल में राजस्थान रॉयल्स ने हाल ही में ईडन गार्डन्स में केकेआर के खिलाफ 224 रन के लक्ष्य का पीछा करने का पिछला रिकॉर्ड अपने नाम किया और 2020 में शारजाह में तत्कालीन किंग्स इलेवन पंजाब (अब पंजाब किंग्स) के खिलाफ बनाये गये रिकॉर्ड की बराबरी कर ली। बल्लेबाजी के लिए उतरी कोलकाता नाइट राइडर्स ने छह विकेट पर 261 रन बनाए लेकिन पंजाब किंग्स ने ने आठ गेंद रहते ही लक्ष्य का पीछा कर लिया।

सुनील नारायण और फिल साल्ट की पहले विकेट के लिए तेज तर्रार साझेदारी की बदौलत कोलकाता नाइट राइडर्स ने पंजाब किंग्स के खिलाफ छह विकेट पर 261 रन बनाये। केकेआर का अब तक का दूसरा 250 रन से अधिक का स्कोर है। दोनों स्कोर इसी सत्र में बने हैं। नारायण ने 32 गेंद में 71 रन की पारी के दौरान नौ चौके और चार छक्के लगाये। यह उनका सत्र का तीसरा अर्धशतक है। उन्होंने दिल्ली कैपिटल्स के खिलाफ 85 और इससे पहले राजस्थान रॉयल्स के खिलाफ 109 रन बनाये थे। इस तरह नारायण आठ मैच में 357 रन बनाकर आरेंज कैप की दौड़ में दूसरे स्थान पर पहुंच गये। वह विराट कोहली (430 रन) से 73 रन पीछे हैं जिन्होंने एक मैच ज्यादा खेला है साल्ट भी आक्रामक खेल दिखाते हुए 37 गेंद में छह चौकों और छह छक्कों से 75 रन की पारी खेलकर सत्र में अपना तीसरा अर्धशतक जड़ा। नारायण ने अपना अर्धशतक सिर्फ 23 गेंद में पूरा कर लिया, वहीं साल्ट को यह इस उपलब्धि तक पहुंचने के लिए दो गेंद और ज्यादा लगीं। केकेआर की इस सलामी जोड़ी ने महज आठ ओवरों में 100 रन बना लिये। इस तरह उन्होंने 19 अप्रैल को चेन्नई सुपर किंग्स के खिलाफ मैच में लखनऊ सुपर जाइंट्स के केएल राहुल और क्विंटन डी कॉक के बीच 134 रन की साझेदारी के रिकॉर्ड को पीछे छोड़ते हुए पहले विकेट के लिए सत्र की सबसे बड़ी 138 रन की साझेदारी बनायी। केकेआर ने 15 ओवर में दो विकेट 190 रन बना लिये थे और दिल्ली कैपिटल्स के खिलाफ बनाये गये अपने सात विकेट पर 272 रन के सर्वश्रेष्ठ स्कोर में सुधार करने की ओर बढ़ रही थी। लेकिन उनका मध्य और निचला क्रम इसका फायदा उठाने में नाकाम रहा। श्रेयस अय्यर ने 10 गेंद में 28 रन (एक चौका, तीन छक्के) बनाकर टीम को 260 रन तक पहुंचाने में मदद की। नारायण और साल्ट 13 गेंद के अंदर आउट हो गये। आंद्रे रसेल को चौथे नंबर पर खिलाने की रणनीति आंशिक रूप कारगर हुई क्योंकि उन्होंने 200 के स्ट्राइक रेट से 12 गेंद में 24 रन बनाये।

स्कोर बोर्ड

पंजाब किंग्स : प्रभसिमरन सिंह रन आउट 54, जॉनी बेयरस्टो नाबाद 108, रिली रोसोऊका श्रेयस अय्यर बो नारायण 26, शशांक सिंह नाबाद 68, अतिरिक्त : 06, कुलयोग : 18.4 ओवर में दो विकेट पर 262 रन, विकेट पतन : I-93, 2-178, गेंदबाजी : दुष्मंता चमीरा 3-0-48-0, हर्षित राणा 4-0-61-0, अनुकूल रॉय 2-0-36-0, सुनील नारायण 4-0-24-I, वरूण चक्रवर्ती 3-0-46-0, आंद्रे रसेल 2-0-36-0, रमनदीपस सिंह 0.4-0-9-0

केकेआर पारी : फिल साल्ट बो करन 75, सुनील नारायण का बेयरस्टो बो चाहर 71, वेंकटेश अय्यर रन आउट 39, आंद्रे रसेल का पटेल बो अर्शदीप 24, श्रेयस अय्यर का रबाडा बो अर्शदीप 28, रिंकू सिंह का शर्मा बो पटेल 05, रमनदीप सिंह नाबाद 06, अतिरिक्त : 13, कुलयोग : 20 ओवर में छह विकेट पर 261 रन, विकेट पतन : I-138, 2-163, 3-203, 4-246, 5-253, 6-261, गेंदबाजी : सैम करन 4-0-60-I, अर्शदीप सिंह 4-0-45-2, हर्षल पटेल 3-0-48-I, कागिसो रबाडा 3-0-52-0, राहुल चाहर 4-0-33-I, हरप्रीत बरार 2-0-21-0

रफेल नडाल मैड्रिड ओपन के दूसरे दौर में

मैड्रिड। रफेल नडाल ने अमेरिकी युवा डारविन ब्लांच को हराकर मैड्रिड ओपन टेनिस के दूसरे दौर में प्रवेश कर लिया। इस साल एटीपी टूर पर दूसरा मैच खेल रहे नडाल ने अपने से 21 साल छोटे प्रतिद्वंद्वी पर 6.I, 6.0 से जीत दर्ज की। चौदह बार के फ्रेंच ओपन चैम्पियन नडाल की नजरें अगले महीने होने वाले इस ग्रैंडस्लैम में खिताबी जीत पर लगी है। पिछले साल कूल्हे का आपरेशन कराने वाले 22 साल के ग्रैंडस्लैम चैम्पियन ने कहा था कि 2024 टूर पर उनका आखिरी साल होगा। अन्य मुकाबलों में फेलिक्स आगर एलियास्सिमे ने योशिहितो निशिओका को 4.6, 6.I, 6.4 से हराया। वहीं लोरेंजो सोनेगो ने रिचर्ड गास्केट तो 6.2, 7.5 से मात दी। ब्राजील के थियागो मोंटेइरो ने डुसान लाजोविच को 6.4, 6.3 से हराया और अब वह स्टेफानोस सिटसिपास से खेलेंगे। महिला वर्ग में इगा स्वियातेक ने वांग शियू को 6.I, 6.4 से हराया। अमेरिका की कोको गाफ ने अरांतजा रूस को 6.0, 6.0 से मात दी। पूर्व नंबर एक नाओमी ओसाका को 15वीं वरीयता प्राप्त लियुडमिला सैमसोनोवा ने 6.2, 4.6, 7.5 से हराया।

अनिकेत, सानिध्य, सौरभ व यश पुरुष एकल के सेमीफाइनल में

लखनऊ चैंपियनशिप टेनिस टूर्नामेंट

लखनऊ। अनिकेत श्रीवास्तव, सानिध्य द्विवेदी, सौरभ सिंह व यश वर्मा ने लखनऊ चैंपियनशिप टेनिस टूनार्मेंट के पहले दिन खेले गए पुरुष एकल के क्वार्टर फाइनल में जीत के साथ सेमीफाइनल में स्थान सुरक्षित किया।

लामार्टिनियर एसडीएस टेनिस अकादमी के क्ले कोर्ट पर खेले जा रहे टूनार्मेंट के पहले क्वार्टर फाइनल में अनिकेत श्रीवास्तव ने राहुल प्रजापति को 7-4 से हराया। दूसरे क्वार्टर फाइनल में सानिध्य द्विवेदी ने प्रणव मिश्रा को 7-4 से पराजित किया। इसके अलावा तीसरे क्वार्टर फाइनल में सौरभ सिंह ने मेहर खोसला को 7-4 से और यश वर्मा ने आदित्य साहू को 7-3 से हराया। इससे पूर्व पुरुष एकल के प्री क्वार्टर फाइनल मुकाबले खेले गए जिसमें राहुल प्रजापति ने राज कुमार को 6-0 से, अनिकेत श्रीवास्तव ने शोभित टंडन को 6-2 से, प्रणव मिश्रा ने तन्मय को 7-4 से, सौरभ सिंह ने साहर को 7-0 से, मेहर खोसला ने दिव्यांश को 7-5 से, यश वर्मा ने अनुज कुमार को 7-1 से और आदित्य साहू ने अमोघ बाजपेयी को 7-1 से हराया। वहीं सानिध्य द्विवेदी को अगस्त्य के खिलाफ वॉकओवर मिला।

दूसरी ओर पुरुष युगल प्री क्वार्टर फाइनल में सानिध्य द्विवेदी व प्रणव मिश्रा, अनुज कुमार व यश वर्मा, शोभित टंडन व सुमित, शनीष मणि मिश्रा व सौरभ सिंह, गोविंद व समित, अनिकेत श्रीवास्तव व तन्मय, उदय व अमोघ बाजपेयी, अभिषेक व अमर ने जीत के साथ अंतिम आठ में प्रवेश किया। टूनार्मेंट का उद्घाटन मुख्य अतिथि सीए दीपक पाठक ने किया। मुख्य अतिथि का स्वागत टूनार्मेंट डायरेक्टर गोपाल सिंह बिष्ट ने किया।

गुरुकुल की जीत में चमके शिवांश

लखनऊ। एसएमआर क्रिकेट कप अंडर-16 के लीग मैच में गुरुकुल क्रिकेट क्लब ने ब्लैज विलो क्रिकेट क्लब को दो विकेट से हरा दिया। इस मैच में शिवांश सिंह ने शानदार बल्लेबाजी करते हुए 96 रन बनाये। ब्लेज विलो क्रिकेट क्लब ने पहले बल्लेबाजी करते हुए 200 रन बनाये। सलामी बल्लेबाज शशि ने 10 रन बनाये। वहीं आयामंश ने 40 रन का योगदान दिया, जबकि तुशार ने 27 रन बनाये। वहीं राजवीर सिंह ने 50 रन बनाये, जबकि नीरज यादव और अब्दूल ने 12-12 रन का योगदान दिया। गुरुकुल क्रिकेट क्लब की टीम ने आठ विकेट गवांकर 201 रन बना लिये और मैच को दो विकेट से जीत लिया। सलामी बल्लेबाज उत्कर्ष ने 15 रन का योगदान दिया। शिवांश सिंह ने 10 चौका और पांच छक्का की मदद से 96 रन बनाये। रोहित यादव ने 24 रन बनाये, जबकि मनीष ने 23 रन का योगदान दिया और अंत तक क्रीज पर जमे रहे।

इंटरनेशनल स्पोर्ट्स क्लब ने जीता मैच

लखनऊ। काल डेक्थ्लान फ्लैक्स टी-20 क्रिकेट टूनार्मेंट के लीग मैच में इंटरनेशनल स्पोर्ट्स क्लब ने गुलमोहर क्रिकेट क्लब को 184 रन से हराकर बढ़त बना ली। इस मैच में सूरज कुमार ने धुआंधार बल्लेबाजी करते हुए 89 रन बनाये। इंटरनेशनल स्पोर्ट्स क्लब ने पहले बल्लेबाजी करते हुए निर्धारित 20 ओवर में पांच विकेट गवांकर 261 रन बनाये। सलामी बल्लेबाज चंदन जायसवाल ने 13 चौका और दो छक्का की मदद से 28 बाल पर 73 रन बनाये। वहीं अंकित सिंह ने पांच चौका और पांच छक्का की मदद से 23 बाल पर 59 रन बनाये, जबकि सूरज सैनी ने 9 चौका और चार छक्का की मदद से 44 बाल पर 89 रन का योगदान दिया। वहीं गुलमोहर क्रिकेट एकेडमी की टीम 77 रन ही बना सकी और इंटरनेशनल ने 184 रन से मैच को जीत लिया। गुलमोहर के सलामी बल्लेबाज सर्वेश पटेल मात्र 36 रन बना सके।

यूसीसी लागू करना मोदी की गारंटी

प्रधानमंत्री ने देश से आतंकवाद और नक्सलवाद पर लगाम लगा दी

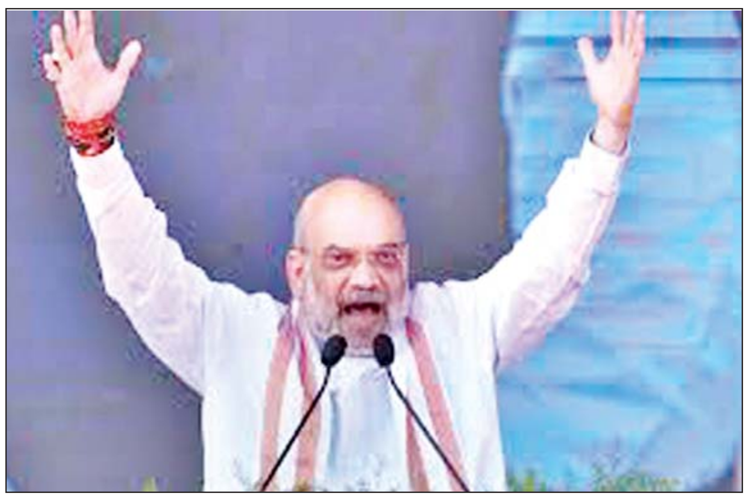

गुना। केंद्रीय गृह मंत्री अमित शाह ने शुक्रवार को कहा कि कांग्रेस के चुनावी घोषणा पत्र में व्यक्तिगत धार्मिक कानूनों को बरकरार रखने का वादा किया गया जबकि देश में समान नागरिक संहिता (यूसीसी) लागू करने का भाजपा का वादा और प्रधानमंत्री नरेन्द्र मोदी की गारंटी है।

उन्होंने केंद्रीय मंत्री ज्योतिरादित्य सिंधिया के समर्थन में चुनावी रैली को संबोधित करते हुए कहा कि कांग्रेस के लिए, मुसलमानों का देश के संसाधनों पर पहला अधिकार है, लेकिन भाजपा के लिए, गरीबों, दलितों, अन्य पिछड़े वर्गों और आदिवासियों का पहला अधिकार है। सिंधिया मध्य प्रदेश की गुना लोकसभा सीट से भाजपा के उम्मीदवार हैं। शाह ने कहा कि कांग्रेस के घोषणापत्र को ध्यान से पढ़ें। उन्होंने कहा है कि वे पर्सनल लॉ को फिर से लाएंगे...वे मुस्लिम पर्सनल लॉ लाना चाहते हैं। वे तीन तलाक को वापस लाना चाहते हैं...क्या यह देश शरिया (इस्लामी कानून) से चलाया जा सकता है? उन्होंने कांग्रेस नेता राहुल गांधी पर निशाना साधते हुए कहा, राहुल बाबा तुष्टिकरण के लिए जो करना है, कर लो। जब तक भाजपा है, कोई पर्सनल लॉ नहीं आएगा। यह देश यूसीसी और संविधान से चलेगा। यही हमारे संविधान की भावना है। हमने उत्तराखंड में यूसीसी लागू किया है। उन्होंने कहा कि यह हमारा वादा और मोदीजी की गारंटी है कि यूसीसी को पूरे देश में लागू किया जाएगा। शाह ने कहा कि प्रधानमंत्री मोदी ने पांच अगस्त, 2019 को एक झटके में धारा 370 को खत्म कर दिया। उन्होंने कहा, राहुल बाबा मुझे यह कहकर डराते थे कि अगर धारा 370 हटा दी गई तो कश्मीर में खून की नदियां बह जायेंगी। अरे राहुल बाबा, यह कांग्रेस सरकार नहीं है... नरेन्द्र मोदी की सरकार को पांच साल हो गए। खून की नदियां छोड़ो...वहां कंकर चलाने की हिम्मत नहीं हुई। उन्होंने कहा कि प्रधानमंत्री मोदी ने देश से आतंकवाद और नक्सलवाद पर लगाम लगा दी और सरकार ने मध्य प्रदेश में भी नक्सली समस्या को खत्म कर दिया है। उन्होंने कहा कि कांग्रेस के लिए, देश के संसाधनों पर पहला अधिकार मुसलमानों का है। लेकिन भाजपा के लिए, गरीबों, दलितों, अन्य पिछड़े वर्गों और आदिवासियों का पहला अधिकार है। शाह ने आरोप लगाया कि अतीत में कांग्रेस सरकारें आरक्षण की सिफारिश करने वाली मंडल आयोग की रिपोर्ट दबाए बैठी रहीं। उन्होंने कांग्रेस पर 70 साल तक राम मंदिर मुद्दे पर बाधाएं पैदा करने का भी आरोप लगाया।

वैश्विक शक्ति बनने की ओर बढ़ रहा भारत : उपराष्ट्रपति धनखड़

तिरूपति (आंध्र प्रदेश)। उपराष्ट्रपति जगदीप धनखड़ ने शुक्रवार को कहा कि भारत एक वैश्विक शक्ति बनने की ओर बढ़ रहा है और इसे रोका नहीं जा सकता।

उपराष्ट्रपति ने यहां राष्ट्रीय संस्कृत विश्वविद्यालय के तीसरे दीक्षांत समारोह में ये टिप्पणियां कीं। उन्होंने विद्यार्थियों को संबोधित करते हुए कहा, आप अब एक वृहद विश्व में एक ऊंची छलांग लगा रहे हैं। आप भाग्यशाली हैं कि आप यह ऐसे समय में कर रहे हैं जब भारत आगे बढ़ रहा है। इसके उभरने को रोका नहीं जा सकता। आप वैश्विक शक्ति बनने की ओर बढ़ रहे हैं। उन्होंने दावा किया कि ऐसी भाषा जो हर तरह की प्रौद्योगिकी विज्ञान में बिना त्रुटि के उपयुक्त हो सकती है वह संस्कृत है। धनखड़ ने दावा किया, यह एकमात्र भाषा है जिसके शब्द द्विअर्थी नहीं है। उपराष्ट्रपति ने कहा कि संस्कृत को कई भारतीय भाषाओं की जननी माना जाता है। उन्होंने कहा कि भारत के भाषाई विकास में इसका एक अद्वितीय स्थान है और इसने भारतीय भाषाओं की विविधता में योगदान दिया है। उन्होंने रेखांकित किया कि संस्कृत के व्याकरण, वाक्य विन्यास और शब्दों ने हिंदी तथा दक्षिण एशिया में बोली जाने वाली कई अन्य भाषाओं को समृद्ध किया है।

संक्षेप

सड़क हादसे में छह लोगों की मौत

जयपुर। राजस्थान के अनूपगढ़ जिले में शुक्रवार को एक कार ट्रक से टकराने के बाद चार महिलाओं समेत छह लोगों की मौत हो गई जबकि एक अन्य महिला घायल हो गई। अतिरिक्त पुलिस अधीक्षक (रायसिंह नगर) भंवरलाल ने बताया कि घटना खोखरावाली और सलेमपुरा के बीच हुई। उन्होंने बताया कि घायल महिला को उपचार के लिये अनूपगढ़ के अस्पताल में भर्ती करवाया गया है। एक अन्य अधिकारी ने बताया कि कार सवार एक ही परिवार की पांच महिलाओं समेत छह लोग किकरावाली से गांव 86 जी बी में अपने रिश्तेदार के घर शोक सभा में शामिल होने के बाद वापस लौट रहे थे, इस दौरान गांव 17 एसजेएम के पास ओवरटेक करते समय कार ट्रक से टकरा गई। उन्होंने बताया कि कार में सवार पांच लोगों की मौके पर मौत हो गई जबकि कार चालक ने उपचार के दौरान दम तोड़ दिया। पुलिस ने बताया कि मृतकों की पहचान किकरावाली निवासी हेतराम (45) उनकी पत्नी सुनीता (42), रिश्तेदार लिखमादेवी (55), विद्यादेवी (40), कलावती देवी (48) और कार चालक शंकरलाल (38) के रूप में हुई है। उन्होंने बताया कि शवों को पोस्टमार्टम के लिये अस्पताल के शवगृह में रखवाया गया है। पुलिस मामले की जांच कर रही है।

झूठ प्रचार का अड्डा बन गये हैं नड्डा : कांग्रेस

नयी दिल्ली। कांग्रेस ने भारतीय जनता पार्टी (भाजपा) के अध्यक्ष जगत प्रकाश नड्डा के हमले पर पलटवार करते हुए शुक्रवार को आरोप लगाया कि वह झूठ प्रचार नड्डा बन गए हैं और पूर्व प्रधानमंत्री मनमोहन सिंह की टिप्पणियों को गलत संदर्भ में पेश कर रहे हैं।

पार्टी महासचिव जयराम रमेश ने यह भी कहा कि इस लोकसभा चुनाव में हार सुनिश्चित देकर प्रधानमंत्री मोदी, भाजपा अध्यक्ष और सत्तारूढ़ दल के नेता बौखला गए हैं और ऐसे में वे ध्रुवीकरण करने का प्रयास कर रहे हैं। नड्डा ने कांग्रेस पर शुक्रवार को आरोप लगाया कि वह मुसलमानों को लाभ पहुंचाने के लिए अनुसूचित जाति (एससी), अनुसूचित जनजाति (एसटी) और अन्य पिछड़ा वर्ग (ओबीसी) के अधिकारों को छीनना चाहती है तथा यह विपक्षी दल का छिपा हुआ एजेंडा है। नड्डा ने तत्कालीन प्रधानमंत्री मनमोहन सिंह के 2006 के उस बयान का हवाला दिया जिसमें उन्होंने कथित तौर पर कहा था कि देश के संसाधनों पर पहला अधिकार अल्पसंख्यकों, विशेषकर मुसलमानों का है। रमेश ने एक बयान में कहा, भाजपा अध्यक्ष जगत प्रकाश नड्डा के आरोप झूठ पर आधारित हैं। लगता है कि प्रधानमंत्री नरेन्द्र मोदी की हवा उनको लग गई है और झूठ प्रचार नड्डा बन गए हैं। उनका कहना है कि भाजपा अध्यक्ष ने 9 दिसंबर, 2006 को राष्ट्रीय विकास परिषद की बैठक में मनमोहन सिंह द्वारा दिए गए भाषण को गलत तरीके से पेश किया है। रमेश के अनुसार, मनमोहन सिंह ने कहा था, मेरा मानना है कि हमारी सामूहिक प्राथमिकताएं बहुत स्पष्ट हैं। कृषि, सिंचाई एवं जल संसाधन, स्वास्थ्य, शिक्षा, ग्रामीण इन्फ्रास्ट्रक्चर में निवेश, अनुसूचित जाति एवं अनुसूचित जनजाति और अन्य पिछड़ा वर्ग, अल्पसंख्यकों, महिलाओं एवं बच्चों के उत्थान के लिए कार्यक्रम हमारी प्राथमिकताएं हैं। उनके मुताबिक, तत्कालीन प्रधानमंत्री ने इससे आगे कहा था, अनुसूचित जाति एवं अनुसूचित जनजातियों के लिए योजनाओं को नए सिरे से तैयार करने की ज़रूरत है। हमें ये सुनिश्चित करने के लिए नई योजनाएं बनानी होंगी कि अल्पसंख्यकों, विशेष रूप से मुस्लिमों को विकास में समान भागीदारी मिले। संसाधनों पर पहला हक़ उनका होना चाहिए।

एससी-ओबीसी का कोटा मुसलमानों को देना चाहती है कांग्रेस

नयी दिल्ली। भारतीय जनता पार्टी (भाजपा) के अध्यक्ष जे पी नड्डा ने कांग्रेस पर शुक्रवार को आरोप लगाया कि वह मुसलमानों को लाभ पहुंचाने के लिए अनुसूचित जाति (एससी), अनुसूचित जनजाति (एसटी) और अन्य पिछड़ा वर्ग के अधिकारों को छीनना चाहती है तथा यह विपक्षी दल का छिपा हुआ एजेंडा है।

कांग्रेस को परंपरागत रूप से वंचित हिंदू समूहों की कीमत पर मुसलमानों के हितों की वकालत करने वाली पार्टी के रूप में पेश करने की भाजपा की कोशिशों को जारी रखते हुए नड्डा ने कहा कि विपक्षी दल अल्पसंख्यक समुदाय को एससी घोषित करने और उसे आरक्षण देने का लंबे समय से आधार बना रहा है। उन्होंने लोकसभा चुनाव के दूसरे चरण के तहत मतदान जारी रहने के बीच वीडियो के जरिए एक बयान जारी किया। नड्डा ने तत्कालीन प्रधानमंत्री मनमोहन सिंह के 2006 के उस बयान का हवाला दिया जिसमें उन्होंने कहा था कि देश के संसाधनों पर पहला अधिकार अल्पसंख्यकों, विशेषकर मुसलमानों का है। भाजपा नेता ने कहा कि सिंह ने अप्रैल 2009 में भी इसी तरह की टिप्पणी की थी। कांग्रेस ने दावा किया है कि सत्तारूढ़ दल ने जनता के समर्थन की कमी के मद्देनजर चुनावों के दौरान ध्रुवीकरण करने के लिए झूठ फैलाने और सांप्रदायिक विभाजन का सहारा लिया है। नड्डा ने कहा कि कांग्रेस ने कुछ राज्यों में मुसलमानों को आरक्षण देने की कोशिश की है, जिसमें कर्नाटक भी शामिल है।

दिल्ली सरकार की याचिका को सूचीबद्ध करने पर विचार करेगा सुप्रीम कोर्ट

नयी दिल्ली। उच्चतम न्यायालय ने दिल्ली सरकार से शुक्रवार को कहा कि वह राष्ट्रीय राजधानी में सेवाओं को नियंत्रित करने में निर्वाचित व्यवस्था पर उपराज्यपाल की प्रधानता स्थापित करने के केंद्र सरकार के कानून को चुनौती देने वाली उसकी याचिका को सूचीबद्ध करने पर विचार करेगा।

आम आदमी पार्टी (आप) सरकार की ओर से पेश वरिष्ठ अधिवक्ता अभिषेक सिंघवी ने प्रधान न्यायाधीश डी वाई चंद्रचूड़ और न्यायमूर्ति जे बी पारदीवाला एवं न्यायमूर्ति मनोज मिश्रा की पीठ से कहा कि पूरा प्रशासन ठप हो गया है और मामले की सुनवाई किए जाने की जरूरत है। प्रधान न्यायाधीश ने कहा कि फिलहाल नौ न्यायाधीशों की पीठ के समक्ष एक मामले की सुनवाई जारी है और वह इस अनुरोध पर विचार करेंगे। वर्तमान में, प्रधान न्यायाधीश की अध्यक्षता वाली नौ-न्यायाधीशों की पीठ यह जटिल कानूनी सवाल उठाने वाली याचिकाओं पर सुनवाई कर रही है कि क्या निजी संपत्तियों को संविधान के उस अनुच्छेद 39 (बी) के तहत समुदाय के भौतिक संसाधन माना जा सकता है।

एंटनी ब्लिंकन ने की शी चिनफिंग से मुलाकात

बीजिंग। अमेरिका के विदेशमंत्री एंटनी ब्लिंकन ने शुक्रवार को चीन के राष्ट्रपति शी चिनफिंग और अन्य वरिष्ठ चीनी अधिकारियों से मुलाकात की। इस दौरान उन्होंने अमेरिका और चीन के बीच पैदा हुए मतभेदों को जिम्मेदारी से सुलझाने पर जोर दिया।

दोनों नेताओं की यह मुलाकात अमेरिका और चीन के बीच विभिन्न द्विपक्षीय, क्षेत्रीय और वैश्विक मुद्दों पर विवादों को दूर करने की कोशिश के तहत हुई है। दोनों पक्षों के बीच मतभेद बढ़ने के बावजूद हाल के महीनों में संवाद की प्रक्रिया भी तेज हुई है। ब्लिंकन ने कहा कि उन्होंने चिनफिंग के समक्ष चीन द्वारा रूस के यूक्रेन पर हमले को समर्थन देने के साथ-साथ ताइवान और दक्षिण चीन सागर, मानवाधिकार और सिंथेटिक ओपिओइड प्रीकर्सर का उत्पादन और निर्यात सहित विभिन्न चिंताओं को उठाया। ब्लिंकन ने सैन्य संवाद, मादक पदार्थ रोधी और कृत्रिम बुद्धिमत्ता के मुद्दे पर दोनों देशों के बीच हुई प्रगति पर सकारात्मक प्रतिक्रिया दी।

उन्होंने कहा, हम अपने एजेंडा पर आगे बढ़ने के लिए संवाद को कायम रखने और इसे मजबूत करने को लेकर प्रतिबद्ध हैं।

चुनाव के दौरान राजनीतिक फायदे के लिए पाकिस्तान को न घसीटें भारत

इस्लामाबाद। पाकिस्तान ने शुक्रवार को भारतीय नेताओं से आग्रह किया कि वे चुनाव के दौरान राजनीतिक फायदे के लिए अपने भाषणों में उसे न घसीटें।

विदेश कार्यालय की प्रवक्ता मुमताज बलोच ने यहां आयोजित प्रेस वार्ता में कहा कि उनका देश जम्मू-कश्मीर को लेकर भारतीय नेताओं के सभी दावों को खारिज करता है। उन्होंने कहा, भारतीय नेता चुनावी कारणों से भारत के लोकलुभावन सार्वजनिक विमर्श में पाकिस्तान को घसीटने की अपनी प्रवृत्ति बंद करें। बलोच ने कहा, हम जम्मू-कश्मीर पर अनुचित दावे करने वाले भारतीय नेताओं के भड़काऊ बयानों में चिंताजनक रूप से वृद्धि देख रहे हैं। पाकिस्तान इन दावों को खारिज करता है। अति-राष्ट्रवाद से प्रेरित, यह भड़काऊबयानबाजी क्षेत्रीय शांति और संवेदनशीलता के लिए गंभीर खतरा पैदा करती है। उन्होंने दावा किया कि भारतीय दावे ऐतिहासिक और कानूनी तथ्यों के विपरीत हैं। बलोच ने कहा, ऐतिहासिक और कानूनी तथ्यों के साथ-साथ जमीनी हकीकत भी जम्मू-कश्मीर पर भारत के निराधार दावों को खारिज करती है। भारत भी कश्मीर मुद्दे पर पाकिस्तान के बयानों को खारिज करता रहा है। भारतीय विदेश मंत्रालय ने बार-बार कहा है कि केंद्र शासित प्रदेश जम्मू कश्मीर तथा केंद्र शासित प्रदेश लद्दाख भारत के अभिन्न और अविभाज्य अंग हैं तथा हमेशा रहेंगे। किसी अन्य देश को इस पर टिप्पणी करने का अधिकार नहीं है।

इंटरटेनमेंट...

भंसाली की वेब सीरीज 'हीरामंडी' की स्क्रीनिंग पर उमड़ा बॉलीवुड

मुंबई। बुधवार रात मुंबई में नेटफ्लिक्स ने संजय लीला भंसाली की अपकमिंग वेब सीरीज 'हीरामंडी' की स्क्रीनिंग होस्ट की। इस मौके पर सलमान खान, आलिया भट्ट, करण जौहर, विक्की कौशल, रेखा, भूमि पेडनेकर, श्रुति हासन, मृणाल ठाकुर, रश्मिका मंदाना, अनन्या पांडे और अली फजल समेत कई सेलेब्स नजर आए। इस मौके पर स्टेज पर भंसाली के साथ सीरीज की स्टार कास्ट से सोनाक्षी सिन्हा, अदिति राव, मनीष कोइराला और फरदीन खान नजर आए।

इस स्क्रीनिंग पर भंसाली के खास दोस्त और उनके साथ 'हम दिल दे चुके सनम' जैसी सुपरहिट फिल्म देने वाले एक्टर सलमान खान टाइट सिक्योरिटी के बीच पहुंचे। सलमान ने एनिमेशन प्रिंटेड जीन्स को ब्लैक शर्ट के साथ पेयर किया। वहीं भंसाली के साथ 'गंगूबाई काठियावाड़ी' जैसी ब्लॉकबस्टर फिल्म दे चुकीं आलिया भट्ट यहां ट्रेडिशनल लुक में नजर आईं। वो मां सोनी राजदान और सास नीतू कपूर के साथ इवेंट में पहुंचीं। नेटफ्लिक्स ने अपने सोशल मीडिया पेज पर इवेंट के कुछ इनसाइड फोटोज भी शेयर किए हैं। इन फोटोज में भंसाली, सलमान और आलिया के अलावा रेखा के साथ भी नजर आ रहे हैं। इवेंट में डायरेक्टर करण जौहर और कॉमेडियन कपिल शर्मा एक दूसरे से गले मिलते नजर आए। इस दौरान करण जौहर, अनन्या पांडे के साथ नजर आए। रकुल प्रीत और विक्की भी इवेंट में पहुंचे। इवेंट में अंकिता-विक्की, श्रुति हासन, शालिनी पांडे और फातिमा-आदित्य भी शामिल हुए।

संजय लीला भंसाली की मच अवेटेड वेब सीरीज 'हीरामंडीः द डायमंड बाजार' 1 मई को ओटीटी पर रिलीज होगी। सीरीज आजादी से पहले लाहौर में बसे शाही मोहल्ले 'हीरामंडी' की तवायफों के जीवन को उजागर करती है।' सीरीज में सोनाक्षी सिन्हा, मनीषा कोइराला, अदिति राव हैदरी, ऋचा चड्ढा, फरदीन खान, संजीदा शेख, अध्ययन सुमन और शेखर सुमन मुख्य भूमिकाओं में नजर आएंगे। इस सीरीज के जरिए भंसाली ओटीटी डेब्यू कर रहे हैं। संजय लीला भंसाली की मच अवेटेड सीरीज 'हीरामंडी द डायमंड बाजार' का ट्रेलर लॉन्च हो चुका है। पाकिस्तान के शाही मोहल्ला हीरामंडी पर आधारित इस सीरीज में प्यार, पावर और आजादी की जंग देखने को मिल रही है।

अमिताभ ने शुरू की केबीसी-16 शूटिंग

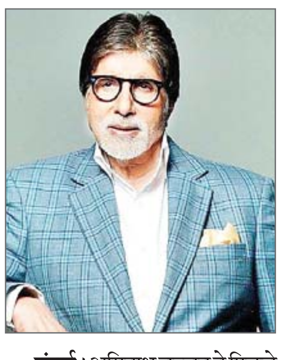

मुंबई। अमिताभ बच्चन ने पिछले साल नम आंखों से 'कौन बनेगा करोड़पति' के सेट से फैंस को गुडबाय कहा था। कईयों का मानना था कि यह अमिताभ का केबीसी पर लास्ट सीजन है। इसी बीच बुधवार को बिग बी ने शो के सेट से कुछ तस्वीरें शेयर करते हुए फैंस को सरप्राइज दिया है। अब पब्लिक डिमांड पर अमिताभ इस शो का 16वां सीजन होस्ट करते नजर आएंगे।

एक्टर ने बुधवार को अपने ब्लॉग पर शो के सेट से कुछ फोटोज शेयर करते हुए बताया कि वो सुबह 9 से 5 इस शो की नॉन-स्टॉप शूटिंग कर रहे है। इस दौरान वो अपना लंच भी कार में ही कर रहे हैं। अमिताभ ने लिखा- 'निकले थे काम पे अपनी गाड़ी से, रूप स्वरूप हुआ लोगों की जिम्मेदारी से। खेल होने जा रहा है नये सीजन का, स्नेह प्यार बना रहे ईएफ परिवार का। अमिताभ ने यह भी बताया कि वो इन दिनों आईपीएल मैच का भी लुत्फ उठा रहे हैं। इसके हिसाब से वो अपना काम भी एजस्ट कर लेते हैं।

हैदराबाद नरसंहार पर बनी 'रजाकार'

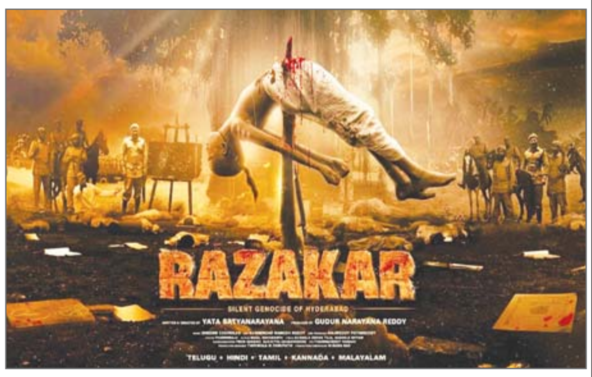

मुंबई। भारतीय फिल्मों में क्रूर घटनाओं और सामूहिक नरसंहार जैसे विषय को लेकर फिल्म बनाने का ट्रेंड देखा जा रहा है। फिल्म मेकर्स इतिहास में घटित ऐसी घटनाओं पर साहस के साथ फिल्म बना रहे हैं जिस पर पहले खुलकर बात भी नहीं की जाती थी। देश की आजादी के समय हैदराबाद में हुए नरसंहार पर आधारित फिल्म ह्यरजाकार द साइलेंट जेनोसाइड ऑफ हैदराबाद कल 26 अप्रैल को रिलीज हो रही है। हाल ही में इस फिल्म को लेकर प्रोड्यूसर गुडूर नारायण रेड्डी, एक्टर मकरंद देशपांडे, राज अर्जुन और तेज सप्रु ने बात की।

प्रोड्यूसर गुदुर नारायण रेड्डी ने बताया कि यह फिल्म संदेश देती है कि सरदार पटेल की वजह से आज यह देश कैसे मजबूती के साथ खड़ा है। इस फिल्म की कहानी आजादी के उस दौर की है जब देश में कई तरह की चुनौतियां थीं। जूनागढ़, कश्मीर और हैदराबाद, ये तीन रियासत ऐसी थी जो देश में विलय होने से लगातार इन्कार कर रही थी। इस फिल्म की कहानी मूल रूप से हैदराबाद की रियासत को लेकर पिरोई गई है। जिसका विलय आजादी के लगभग एक साल बाद देश में हुआ था। जिसका विलय करवाने में सरदार पटेल ने अहम भूमिका निभाई थी। बंटवारे के बाद भी कई रियासतों व राजे-रजवाड़ों को शामिल करना एक बड़ा टास्क था। जनता ये कहानी शायद ही जानती होगी कि रजवाड़ों का जब विलय हो रहा था तो कैसे कुछ जगह कत्लेआम तक हो गया था।

Viraj
आर.एन.आई.नं.-यू.पी.-हिन/2006/18901 विराज प्रकाशन प्रा.लि. हेतु मुद्रक एवं प्रकाशक आर.के. अग्रवाल द्वारा एक्सप्रेस हाऊस, 1/5, विशाल खण्ड, गोमती नगर, लखनऊ से मुद्रित एवं प्रकाशित। कार्यकारी सम्पादक : मनोज कुमार बाजपेयी
(पी.आर.बी.एक्ट के तहत समाचारों के चयन हेतु उत्तरदायी) समस्त विवाद लखनऊ न्यायालय के अधीन। फोन कार्यालय : 0522-4059441, 4059442, 4059443 : ई-मेल : voiceoflucknow@gmail.com